MINISTERUL EDUCAŢIEI, CULTURII ȘI CERCETĂRII AL REPUBLICII MOLDOVA

ACADEMIA DE STUDII ECONOMICE DIN MOLDOVA

RAPORT
DE ACTIVITATE
2019-2020

CHIŞINĂU, 2020

CUPRINS

1. CADRUL JURIDIC ŞI ORGANIZATORIC AL ACADEMIEI DE STUDII ECONOMICE DIN MOLDOVA 6

2. STRUCTURA ASEM 7

2.1. Structuri de conducere și administrative 7

2.2. Componența Consiliului de dezvoltare strategică instituțională 11

2.3. Facultăți/departamente/catedre (lista structurată ierarhic) 12

2.4. Centre/laboratoare de cercetare 13

2.5. Alte subdiviziuni structurale 14

3. PROGRAME REALIZATE (CANTITATIV ȘI CALITATIV) ȘI FORMELE DE ORGANIZARE 19

3.1. Ciclul I,studii superioare de licență (lista conform Nomenclatorului domeniilor de formare profesională și al specialităților); 19

3.2. Ciclul II, studii superioare de master (indicarea tipului programului, denumirii programului, nr. de credite și domeniului general de studii in care se încadrează) 21

3.3. Ciclul III, studii superioare de doctorat (indicarea denumirii școlii doctorale, a programului și conducătorului de doctorat, nr. de credite și domeniul științific de studii in care se încadrează, nr. conducători doctorat; nr. studenți-doctoranzi; nr. teze susținute) 22

3.4. Studii de postodoctorat 32

3.5. Formare profesională continuă (lista programelor, nr. de ore, forma de certificare, nr. persoanelor instruite) 33

3.6. Lista programelor comune, realizate în colaborare cu instiituții de învățământ superior din țară sau din străinătate 36

3.7. Alte tipuri de programe 38

4. SISTEMUL DE MANAGEMENT INTERN DE ASIGURARE A CALITĂȚII 38

4.1. Structuri responsabile 39

4.2. Proceduri/mecanisme noi implementate/testate la nivel instituţional 40

4.3. Exemple/date statistice/indicatori de creştere a calităţii 42

4.4. Studenți implicați în asigurarea calității 46

4.5 Organizarea concursului locurilor bugetare 49

5. INFORMAȚII DESPRE STUDENȚI 49

5.1. Contingentul de studenţi 49

5.2. Dinamica contingentului de studenţi 51

5.3. Evaluarea studenţilor 51

5.4. Evidenţa studenţilor orfani/cu dizabilități 52

5.5. Evidenţa studenţilor din raioanele de Est 53

5.6. Asigurarea studenţilor cu cămin 53
5.7. Organe de autoguvernare studenţească 54
5.8. Activități extracurriculare 65
6.INFORMAȚII PRIVIND PERSONALUL UNIVERSITAR 123
6.1. Contingentul personalului didactic, științifico-didactic și de cercetare 123
6.2. Personal de conducere 137
6.3. Personal auxiliar 138
7. SERVICII DE GHIDARE ŞI CONSILIERE ÎN CARIERĂ 138
7.1. Structuri funcţionale la nivel instituţional 138
7.2. Forme metode de consiliere/ghidare în carieră 139
7.3. Forme, metode de plasare a studenților în câmpul muncii 141
7.4. Forme, metode de evidență a absolvenților 143
8. PARTENERIATUL SOCIAL 143
8.1. Forme de colaborare 143
8.2. Parteneri (nr. de acorduri, domeniu etc.) 143
9. INFORMAȚII PRIVIND IMPLEMENTAREA PROGRAMELOR ȘI STRATEGIILOR NAȚIONALE 144
9.1. Strategia de dezvoltare a educației pentru anii 2014-2020 „Educația 2020” 144
9.2. Strategia de cercetare – dezvoltare a Republicii Moldova până în anul 2020 152
9.3. Foaia de parcurs pentru ameliorarea competitivității Republicii Moldova 155
9.4. Strategia inovațională a Republicii Moldova pentru perioada 2013-2020 „Inovații pentru competitivitate” 155
9.5. Planul sectorial anticorupție în domeniul educației pentru anii 2018-2020. 156
9.6. Strategia de dezvoltare a societății civile 158
9.7. Strategia de dezvoltare a turismului „Turism 2020” 158
9.8. Strategia de dezvoltare a sectorului întreprinderilor mici și mijlocii pentru anii 2012-2020 159
9.9. Strategia Națională în domeniul protecției consumatorilor pentru perioada 2013-2020 161
9.10. Strategia națională de dezvoltare a societății informaționale „Moldova Digitală 2020” ... 162
9.11. Politica națională de Sănătate a Republicii Moldova 2007-2021 164
9.12. Programul național în domeniul nutriției și alimentației pentru anii 2014-2020 165
9.13. Planul național pentru prevenirea și combaterea traficului de ființe umane pentru anii 2018-2020 (HG 461 din 22.05.2018) 166
9.14. Programul național de asigurare a egalității de gen 167
9.15. Strategia de mediu pentru anii 2014-2023 168

10. ACTIVITATEA DE CERCETARE-INOVARE 169

10.1. Programe/proiecte de cercetare (de nivel instituțional, național, internațional, inclusiv proiecte TEMPUS, ERASMUS+ etc.) 169

10.2. Volumul activităților de cercetare (pe facultăți) 181

10.3. Manifestări științifice organizate (la nivel național și internațional) 195

10.4. Modalitatea de evaluare a rezultatelor cercetării 214

11. RELAȚII INTERNAȚIONALE 214

11.1. Forme de colaborare internațională 214

11.2. Acorduri interuniversitare 214

11.3. Studenți străini 227

11.4. Lista extensiunilor/filialelor instutuțiilor de învățământ superior din străinătate, care activează în cadrul instituției. 227

12. ACTIVITATEA ECONOMICO-FINANCIARĂ 228

12.1. Planificarea și utilizarea mijloacelor publice și speciale 228

12.2. Investiții 229

12.3. Taxe de studii 229

13. ACTIVITATEA DIDACTICĂ, ȘTIINȚIFICO-DIDACTICĂ ȘI ȘTIINȚIFICĂ ÎN REGIM ONLINE 230

13.1. Fundamentarea normativă a procesului de studii online (lista actelor adoptate și numerele de indentificare) 230

13.2. Modalitatea și gradul de realizare a activităților prevăzute în Planul de învățământ și curricula unităților de curs/modulelor 231

13.3. Mecanisme de asigurare a calității studiilor și evaluărilor în regim online 231

13.4. Modalitatea de evaluare finală a studiilor, inclusiv de anunțare a rezultatelor și de eliberare a diplomelor în condiții de risc epidemiologic 232

13.5. Participarea personalului universitar în procesul de studii online, reflectată în procente 233

13.6. Participarea studenților în activități online, reflectată în procente 233

13.7. Numărul de studenți socialmente vulnerabili, susținuți la nivel tehnic pentru organizarea activităților de studii online 233

13.8. Numărul de cadre universitare susținute la nivel tehnic pentru organizarea activităților de studii online 234

14. CONCLUZII 234

14.1. Dificultăți în activitatea ASEM 234

14.2. Propuneri de soluționare 235

15. REZUMATUL PRIVIND REZULTATELE CONCRETE ÎNREGISTRATE ÎN ANUL UNIVERSITAR 2019-2020 235

A N E X E 239

Anexa 1. Organigrama ASEM 240

Anexa 2. Contingentul de studenţi în anul de studii 2018-2019 Învăţământ cu frecvenţă 242

Anexa 3. Contingentul de studenţi în anul universitar 2018-2019, învăţământ cu frecvenţă redusă ... 244

Anexa 4. Dinamica contingentului studenţilor în anul de studii 2019-2020 246

Anexa 5. Reuşita studenţilor pe anii de studii în anul de studii 2019-2020 247

Anexa 6. Calitatea studiilor în anul de studii 2019-2020 248

Anexa 7. Evidenţa studenţilor orfani şi a celor aflaţi sub tutelă/studenților cu dizabilități în anul de studii 2019-2020 251

Anexa nr. 8. Contingentul de studenţi din raioanele de Est în anul de studii 2019-2020 254

Anexa 9. Numărul cadrelor didactice, științifico-didactice și științifice în anul de studii 2019-2020 .. 255

Anexa 10. Lista publicațiilor cadrelor științifico-didactice de la facultatea Tehnologii informaționale și Statistică economică. 256

Anexa 11. Lista publicațiilor cadrelor didactice de la facultatea Economie Generală și Drept 260

Anexa 12. Lista publicațiilor cadrelor didactice de la facultatea Contabilitate 270

Anexa 13. Lista publicațiilor cadrelor științifico-didactice de la facultatea Business și Administrarea Afacerilor 283

Anexa 14. Lista publicațiilor cadrelor științifico-didactice de la facultatea Finanțe 290

Anexa 15. Lista publicațiilor cadrelor științifico-didactice de la facultatea relații Economice Internaționale 294

Anexa 16. Reprezentanți ai companiei Crystal System în vizită la ASEM 299

1. CADRUL JURIDIC ȘI ORGANIZATORIC AL ACADEMIEI DE STUDII ECONOMICE DIN MOLDOVA

Academia de Studii Economice din Moldova (ASEM) a fost fondată la 25 septembrie 1991, în baza Hotărârii nr.537 a Guvernului Republicii Moldova. Drept bază au servit două facultăţi din cadrul Universităţii de Stat –„Economie"; „Economie a Comerţului şi Merceologie" –şi Institutul Economiei Naţionale al Ministerului Economiei. Un rol incontestabil în obţinerea realizărilor instituţiei le-a revenit celor doi rectori ai ASEM –profesorii universitari Paul Bran (1991-1994) şi Eugeniu Hrişcev (1994 –2001), precum şi întregului colectiv de profesori, personalului administrativ şi auxiliar. De la bun început, scopul ASEM nu se axase doar pe pregătirea profesională propriu-zisă, de specialitate, a studenților, ci și pe educarea unei noi mentalități în spiritul libertății de gândire și acțiune, al pragmatismului și eficientei vieții. În toți acești ani, Academia de Studii Economice a evoluat considerabil, devenind principala și, pentru moment, unica instituție universitară de profil economic din țară, reprezentând un complex universitar modern. Nivelul înalt al studiilor, cercetările științifice profunde, tendința de perfecționare continuă și abilitatea de adaptare la cerințele societății ne-au plasat pe treapta celor mai atractive instituții de învățământ superior din Republica Moldova. O importanță deosebită în activitatea universității se acordă relațiilor de colaborare cu alte instituții de învățământ și centre de cercetare din 23 de state ale lumii, care au tradiții valoroase în domeniul studiilor și cercetărilor economice. Instituția noastră este membru al Asociației Universităților Francofone (AUF), membru al Rețelei Universităților din Bazinul Marii Negre (BSUN), membru al Rețelei Universităților Inițiativei Central - Europene (CEI University Network). Relațiile cu partenerii noștri au constituit un suport durabil pentru implementarea metodelor performante de predare și promovare a principiilor economiei moderne, iar, în cadrul schimburilor academice, numeroși profesori și studenți au efectuat stagii la universități de prestigiu în străinătate. Un rol aparte revine implementării, în cadrul A.S.E.M., a stipulărilor documentelor de constituire a Procesului de la Bologna, accentul fiind pus pe calitatea studiilor, dezvoltarea cercetărilor științifice și perfecționarea managementului universitar.

În prezent, Academia de Studii Economice din Moldova constituie un complex universitar, în cadrul căruia activează 6 facultăţi cu 15 departamente, o secție studii, dezvoltare curriculară și management al calității, o direcție tehnologii informaționale, 7 servicii, Şcoala Masterală de Excelenţă în Economie şi Business, Şcoala Doctorală, Şcoala Doctorală în Drept, Științe Politice și administrative în consorțiu cu USPEE „Constantin Stere", Școală de Formare Continuă, Colegiul Naţional de Comerţ. ASEM dispune de o bază materială solidă, constituită dintr-o bibliotecă ştiinţifică, un departament de informatizare, dotat cu tehnică performantă, câteva centre de formare continuă şi consultanţă, alte subdiviziuni, 6 blocuri de studii bine amenajate, dotate cu aparataj modern; 7 cămine, fiecare cu sală de meditaţii; un complex sportiv modern; 27 de săli de calculatoare, conectate la Internet; un centru curativ-consultativ; o bază de odihnă la Vadul-lui-Vodă etc.

ASEM a fost acreditată de către Consiliul Național de Evaluare Academică și Acreditare a instituțiilor de învățământ din Republica Moldova, eliberându-se CERTIFICAT DE ACREDITARE nr.003 din 21 iunie 2001, apoi a fost confirmată calitatea studiilor prin Hotărârea Colegiului Ministerului Educației și Tineretului nr.651 din 24 mai 2007, obținând CERTIFICATUL DE ACREDITARE nr. 000004.

În baza rezultatelor evaluării externe, Consiliul de Conducere al Agenției Naționale de Asigurare a Calității în Învățământul Profesional a luat decizia de acreditare a 15 programelor de studii superioare de licența, aprobată prin Hotărârea Guvernului Republicii Moldova nr. 692 din 11 iulie 2018, după cum urmează:

În baza rezultatelor evaluării externe, Consiliul de Conducere al Agenției Naționale de Asigurare a Calității în Învățământul Profesional a luat decizia de acreditare a programelor de studii superioare de licența -Tehnologia și managementul alimentației publice" și Turism, aprobată prin Hotărârea Guvernului Republicii Moldova nr. 130 Din 07.02.2018.

Programul de licență „Drept" a fost acreditat prin Hotărârea Guvernului Republicii Moldova nr. 731 din 19.10.2015 pe o perioadă de 5 ani.

Mai detailat informația cu referire la programele de studii de licență acreditate este prezentată în punctul 3.1 și în punctul 3.2 al prezentului Raport.– pentru programele de masterat.

Misiunea universității ASEM și obiectivele au fost menționate în Raportul de activitate ASEM pentru anul universitar 2017-2018.

2. STRUCTURA ASEM

2.1.Structuri de conducere și administrative

Sistemul organelor de conducere în ASEM, în conformitate cu Codul Educației, art. 102, este format din Senat, CDSI, Consiliul științific, consiliul facultății, consiliul de administrație și Rectorul ASEM.

Senatul ASEM reprezintă organul colectiv suprem de conducere a instituției și este format din personal ştiinţifico-didactic şi nedidactic, ales prin votul secret al corpului profesoral-didactic al facultăţilor, departamentelor, centrelor ştiinţifice, din studenţi, aleşi de formaţiunile academice şi asociaţiile studenţeşti, din reprezentanţi ai organelor sindicale, în conformitate cu Regulamentul de organizare și funcționare a Senatului ASEM, aprobat la ședința Senatului ASEM din 2 noiembrie 2016.

Senatul ASEM numără 46 membri, dintre care 10 sunt studenți de la toate ciclurile de studii, ceea ce reprezintă aproximativ 22% din total membri ai Senatului ASEM.

Pe parcursul anului de studii 2019-2020 au fost planificate 7 ședințe ale Senatului De facto au avut loc 10 ședințe ale Senatului, inclusiv 5 –extraordinare. În cadrul ședințelor extraordinare au fost discutate următoarele chestiuni:

a) *discutarea și înaintarea dnei Corina Crețu la titlul onorific de DHC;*
b) *acordarea titlului onorific de DHC dnei Corina Crețu;*

c) *discutarea și aprobarea Procedurii privind susținerea examenelor online; Procedurii de susținere a tezelor online;*
d) *organizarea susținerii tezei de licență online; despre rezultatele testării platformei MOODLE; aprobarea creării departamentului* ***„Informatică Aplicată în Business”****; schimbarea denumirii departamentului „Informatică și Managementul Informației” în departamentul* ***„Tehnologia Informației și Management Informațional”***;
e) *organizarea concursului la posturile științifico-didactice și la funcțiile de conducere;*

În total la ședințele Senatului ASEM au fost discutate 28 (11 conform planului) subiecte și au fost discutate și aprobate 54 decizii (18 conform planului), inclusiv chestiuni de concurs -2, decizii referitoare la aprobarea și modificarea temelor tezelor de doctor și doctor habilitat – 3, Decizii referitoare la abilitarea cu dreptul de conducător științific, Decizii referitoare la doctorat -10.

Consiliul de Administraţie al ASEM asigură conducerea operativă şi aplică deciziile strategice ale Senatului, guvernând activitatea administrativă, financiar-economică şi patrimonială a instituţiei, cu scopul realizării misiunii şi obiectivelor strategice prevăzute de carta ASEM. Activitatea se desfășoară în conformitate cu Regulamentul Consiliului de Administrație ASEM, aprobat în cadrul ședinței Senatului ASEM din 2 noiembrie 2016.

Consiliul de Administraţie al ASEM este format din rector, prorectori, decani, consilier juridic, directorul şcolii doctorale, directorul şcolii masterale de excelență în economie și business, directorul CNC, şefii unor subdiviziuni ale ASEM, reprezentanţii organizaţiilor sindicale ale salariaţilor şi studenţesc, reprezentantul Senatului studenţilor, şi secretarul Consiliului de Administraţie, numit prin ordinul Rectorului. Pe parcursul anului de studii 2019-202 au avut loc 9 ședințe ale Consiliului de Administrație.

Consiliul Științific

Lista nominală este prezentată mai jos:

1. Guţu Corneliu, conf.cercet., dr. - preşedinte
2. Feuraş Eugenia, prof.univ.,dr.hab.
3. Cobzari Ludmila, prof.univ.,dr.hab.
4. Bârcă Alic, prof.univ.,dr.hab.
5. Pârţachi Ion, prof.univ.,dr.
6. Coptileț Valentina, conf.univ.,dr.
7. Popa Ludmila, studentă-doctorandă - secretar

Din 7 membri ai Consiliului Științific 43% sunt de sex masculin și 67% de sex feminin.

Pe parcursul anului universitar 2019-2020, Consiliului Științific al ASEM în plină componență s-a întrunit în 6 ședințe în data de 02 octombrie 2019, 07 noiembrie 2019, 19 decembrie 2019, 17 februarie 2020, 11 martie.2020 și 25 iunie 2020, în cadrul cărora au fost examinate 31 de subiecte.

1. **<u>Ordinea de zi al Ședinței Consiliului Științific al ASEM din 02.10.2019</u>.**

   1. Examinarea și aprobarea Planului de activitate a Școlii doctorale ASEM pentru anul universitar 2019-2020
   2. Examinarea și aprobarea Planului de activitate a Școlii doctorale DSPA pentru anul universitar 2019-2020
   3. Aprobarea Obiectivelor calității OBC 5.0 a Școlii doctorale ASEM pentru anul universitar 2019-2020
   4. Aprobarea Obiectivelor calității OBC 5.0 a Școlii doctorale DSPA pentru anul universitar 2019-2020
   5. Aprobarea Metodologiei privind organizarea și desfășurarea admiterii la ciclul III de studii universitare de doctorat pentru anul universitar 2019-2020 la Școala doctorală ASEM
   6. Repartizarea granturilor doctorale obținute din sursele bugetare între conducătorii de doctorat din Școala doctorală ASEM
   7. Repartizarea granturilor doctorale obținute din sursele bugetare între conducătorii de doctorat din Școala doctorală DSPA
   8. Aprobarea modificărilor în Regulamentul de funcționare a școlilor doctorale
   9. Diverse.

2. **<u>Ordinea de zi al Ședinței Consiliului Științific al ASEM din 07.11.2019</u>.**

   1. Rezultatele admiterii la Școala Doctorală ASEM în anul 2019-2020.
   2. Rezultatele admiterii la Școala Doctorală în Drept, Științe Politice și Administrative a Consorțiului instituțiilor de învățământ Academia de Studii Economice din Moldova și Universitatea de Studii Politice și Economice Europene ”Constantin Stere” în anul 2019-2020.
   3. Avizarea temelor tezelor de doctorat, conducătorii de doctorat și a componenței comisiilor de îndrumare la Școala Doctorală ASEM în anul de studii 2019-2020.
   4. Avizarea temelor tezelor de doctorat și a componenței comisiilor de îndrumare la Școala Doctorală în Drept, Științe Politice și Administrative a Consorțiului instituțiilor de învățământ Academia de Studii Economice din Moldova și Universitatea de Studii Politice și Economice Europene ”Constantin Stere” în anul de studii 2019-2020.
   5. Aprobarea candidaturii pentru participarea la concursul de obținere a Bursei de excelență a Guvernului.

3. **<u>Ordinea de zi al Ședinței Consiliului Științific al ASEM din 19.12.2019</u>.**

   1. Examinarea dosarului și aprobarea Comisiei de susținere publică a tezei de doctorat cu tema ”Perfecționarea contabilității și auditului imobilizărilor corporale” a studentului-doctorand Popovici Mihai, spec. științifică 522.02 Contabilitate; audit; analiza economică.
   2. Examinarea dosarului și aprobarea Comisiei de susținere publică a tezei de doctorat cu tema ”Calitatea populației Republicii Moldova. Studiu geodemografic” a studentei-doctorand Suvac Silvia, spec. științifică 154.01 Geografie economică și socială.

3. Examinarea și aprobarea Rapoartelor de activitate a postdoctoranzilor: V.Lopotenco (anul 1), M.Pisaniuc (anul 1) și Călugăreanu I. (anul 2).

4. <u>Ordinea de zi al Ședinței Consiliului Științific al ASEM din 17.02.2020</u>.

1. Examinarea și aprobarea Raportului privind îndeplinirea Planului de acțiuni a Școlii doctorale ASEM pentru anul 2019, în baza Planului Strategic de dezvoltare a ASEM în perioada 2018-2020.
2. Examinarea și aprobarea Raportului privind îndeplinirea Planului de acțiuni a Școlii doctorale în Drept, Științe Politice și Administrative pentru anul 2019.
3. Examinarea și aprobarea Planului de acțiuni a Școlii doctorale ASEM pentru anul 2020, în baza Planului Strategic de dezvoltare a ASEM în perioada 2018-2023.
4. Examinarea și aprobarea Planului de acțiuni a Școlii doctorale în Drept, Științe Politice și Administrative pentru anul 2020, în baza Planului Strategic de dezvoltare a USPEEA.
5. Aprobarea Statelor de personal a Școlii doctorale ASEM pentru anul 2020.
6. Aprobarea Statelor de personal a Școlii doctorale în Drept, Științe Politice și Administrative pentru anul 2020.
7. Aprobarea componenței Comisiei de doctorat pentru pretendentul la titlul științific de doctor Dl Cuza Bogdan-Gheorghe-Ilie, Scoala doctorală în Drept, Științe Politice și Administrative.
8. Diverse.

5. <u>Ordinea de zi al Ședinței Consiliului Științific al ASEM din 11.03.2020</u>.

1. Examinarea și aprobarea propunerilor de proiecte științifice pentru obținerea granturilor doctorale, pentru anul de studii 2020-2021, depuse de Școala doctorală ASEM.
2. Examinarea și aprobarea propunerilor de proiecte științifice pentru obținerea granturilor doctorale, pentru anul de studii 2020-2021, depuse la Școala doctorală în Drept, Științe Politice și Administrative.

6. <u>Ordinea de zi al Ședinței Consiliului Științific al ASEM din 25.06.2020</u>.

1. Examinarea dosarului și aprobarea componenței Comisiei de susținere publică a tezei de doctorat ”Asigurarea competitivității întreprinderilor din alimentația publică (cazul Republicii Moldova”, elaborată de pretendentul la titlul științific de doctor în științe economice Tabunșcic Olga.
2. Examinarea dosarului și aprobarea componenței Comisiei de susținere publică a tezei de doctorat pentru pretendentul la titlul științific de doctor în științe juridice Bâcu Igor. Tema tezei: ”Garanțiile constituționale ale realizării dreptului la un proces echitabil”.
3. Examinarea dosarului și aprobarea componenței Comisiei de susținere publică a tezei de doctorat pentru pretendentul la titlul de doctor în științe juridice Chiochină Elena. Tema tezei: ”Compatibilitatea drepturilor pacientului cu drepturile consumatorului”. Conducător științific dr.hab. Plotnic Olesea.

4. Introducerea unor modificări în Regulamentele de organizare și funcționare a școlilor doctorale privind examinarea online a tezelor de doctorat.

Consiliile facultăților

Organul suprem de conducere al Facultăţii este Consiliul Facultăţii, care este ales pentru un termen de cinci ani în conformitate cu reglementările în vigoare (Regulamentul facultății ASEM).

Membrii Consiliului Facultăţii sunt, de regulă, persoane cu titlu ştiinţific şi ştiinţifico-didactic şi studenţi. În Consiliu sunt reprezentate toate subdiviziunile Facultăţii în baza respectării principiului egalităţii în drepturi. Membrii din oficiu ai Consiliului Facultăţii sunt decanul, prodecanul şi şefii departamentelor din cadrul Facultăţii. Studenţii sunt reprezentaţi în Consiliul facultăţii în proporţie de 1/4 din numărul total al membrilor. Durata mandatului membrilor Consiliului din rândul studenţilor este de un an, cu posibilitatea reînnoirii mandatului.

Activitatea Consiliului Facultății se efectuează în conformitate cu Regulamentul Facultății Academiei de Studii Economice din Moldova, aprobat în cadrul Ședinței Senatului din 28.03.2018 (redacția a 3).

Studiile în ASEM sunt organizate în cadrul a 6 facultăți, respectiv fiecare facultate are Consiliul său, respectându-se atât principiul de reprezentativitate cât și includerea în componența sa a studenților în mărime de 25%.

2.2.Componența Consiliului de dezvoltare strategică instituțională

Consiliul pentru dezvoltare strategică instituțională al ASEM este format din 8 membri (dl Sturza I. a plecat din acest organ de conducere al ASEM), după cum urmează:

- trei membri desemnaţi: de Ministerul Educaţiei :

Viaceslav NEGRUȚA, economist;
Ion GUZUN, consilier juridic, Centrul de Resurse Juridice de Ministerul Finanţelor
Ion PRISĂCARU, şef al Inspectoratului Fiscal Principal de Stat;

- doi membri din rândul cadrelor didactice titulare care nu deţin funcţii de conducere şi nu sunt membri ai senatului, selectaţi prin vot secret de adunarea generală a membrilor consiliilor facultăţilor şi a reprezentanţilor studenţi din senat şi din consiliile facultăților:

Ghenadie BEJAN, dr., conf. univ., catedra ”Teorie şi Politici Economice”, ASEM;
Ghenadie ȘAVGA, dr., conf. univ., catedra ”Management”, ASEM;

- doi membri delegaţi din partea Senatului ASEM, care sunt experţi externi şi nu au calitatea de titulari ai ASEM :

Ion STURZA, preşedintele Companiei ”Fribourg Capital”; Președinte CDSIASEM – ade pus cererea de plecare din calitatea de membru al CDSI ASEM.
Dumitru URSU, preşedintele Ligii Bancherilor din R. Moldova;
Grigore BELOSTECINIC - Rector ASEM, prof. univ., dr. hab., academician;
Igor MELNIC, prorector în probleme de administrare şi gospodărire, dr., conf. univ., ASEM.

Consiliu pentru dezvoltare strategică ASEM își desfășoară activitatea în conformitate cu Regulamentul Consiliului pentru dezvoltare strategică instituțională al ASEM, aprobat de Ședința Senatului ASEM din 29 aprilie 2015 .

Pe parcursul anului de studii 2019-2020 CDSI ASEM a avut 4 ședințe în cadrul cărora au fost discutate diverse întrebări ce țin de competența organului respectiv, inclusiv:

1. Despre mersul executării și rectificarea bugetului ASEM pentru anul 2019.
2. Despre executarea bugetului ASEM pentru anul 2019.
3. Aprobarea taxei de cazare în căminele studențești ale ASEM pentru anul 2020.
4. Aprobarea bugetului ASEM pentru anul 2020.
5. Despre darea în locațiune a spațiilor ASEM.

Tot odată, la finele anului de studii 2019-2020 (31 mai 2020) a expirat mandatul CDSI. În acest sens au fost organizate activitățile necesare pentru formarea noii componențe a CDSI.

Componenta noua a CDSI, ce a fost aprobata in sedinta Senatului ASEM din 30.06.2020 în următoarea componență:

1. **Alexandru STRATAN**, dr. hab., prof. univ., membru corespondent al AȘM, director al Institutului Național de Cercetări Economice – *desemnat de MECC;*
2. **Ion GUCEAC**, dr. hab. în drept, prof. univ., academician – *desemnat de MECC;*
3. **Dumitru URSU**, președintele Ligii Bancherilor din R. Moldova – *desemnat de Senatul ASEM*;
4. **Veronica SIREȚEANU**, manager de politici ai Camerei americane de comerț din Moldova, Președinte (executiv) la AO FINEDU – *desemnat de Senatul ASEM*;
5. **Igor ȚURCANU**, director adjunct al Serviciului Fiscal de Stat – *desemnat de Ministerul Finanțelor*;
6. **Ghenadie BEJAN**, dr., conf. univ., departamentul ”Teorie și Politici Economice”, ASEM – *desemnat de Adunarea Generală a membrilor Consiliilor facultăților și reprezentanților studenților din Senat*;
7. **Eduard HÂRBU**, dr., conf. univ., departamentul „Econometrie și Statistică Economică”, ASEM - *desemnat de Adunarea Generală a membrilor Consiliilor facultăților și reprezentanților studenților din Senat*;
8. **Igor MELNIC**, dr., conf. univ., prorector cu activitate economică și socială, ASEM – *din oficiu*;
9. **Grigore BELOSTECINIC**, prof. univ., dr. hab., academician, rector ASEM - *din oficiu*.

2.3.Facultăți/departamente/catedre (lista structurată ierarhic)

În ASEM studiile sunt organizate în cadrul a 6 facultăți, 15 departamente, o secție studii, dezvoltare curriculară și management al calității, o direcție tehnologii informaționale, 7 servicii, Şcoala Masterală de Excelenţă în Economie şi Business, Şcoala Doctorală, Şcoala Doctorală în Drept, Științe Politice și administrative în consorțiu cu USPEE „Constantin Stere”, Colegiul Naţional de Comerţ. (Organigrama este prezentată în Anexa 1).

1. *Facultatea Business și Administrarea Afacerilor* (Decan – conf.univ., dr. Livandovschi Roman) are în componența sa 3 Departamente:
   - Management - Șef Departament conf.univ., dr. Solcan Angela
   - Marketing și Logistică - Șef Departament – conf.univ., dr. Savciuc Oxana;
   - Comerț, Turism și Alimentație Publică - Șef Departament, prof.univ., dr.hab. Turcov Elena;
2. *Facultatea Economie Generală și Drept* (Decan – conf.univ., dr. Zaporojan Veaceslav) are în componența sa 3 Departamente:
   - Teorie și Politici Economice – Șef Departament – conf.univ., dr. Tomșa A.;
   - Resurse Umane, Afaceri Publice și Comunicare – Șef Departament - conf.univ., dr. Vaculovschi D.;
   - Drept - Șef Departament - conf.univ., dr. Armeanic A.
3. *Facultatea Finanțe* (Decan – prof.univ., dr.hab. Cobzari Ludmila) are în componența sa 2 Departamente:
   - Finanțe și Asigurări - Șef Departament - conf.univ., dr. Botnari N.;
   - Investiții și Activitate Bancară - Șef Departament - prof.univ., dr. Stratulat O.
4. *Facultatea Relații Economice Internaționale* (Decan conf.univ., dr. Crudu Rodica) are în componența sa 2 Departamente:
   - Business Internațional - Șef Departament – conf.univ., dr. Dodu-Gugea Larisa
   - Limbi Moderne – Șef Departament - conf.univ., dr.hab. Moldovanu Gh.
5. *Facultatea Contabilitate* (Decan – conf.univ., dr. Grigoroi Liliana) are în componența sa 2 Departamente:
   - Contabilitate, Audit și Analiză Economică - Șef Departament - conf.univ., dr. Lazari L.;
   - Educație Fizică și Sport – Șef Departament Scutelnic V.
6. *Facultatea Tehnologii Informaționale și Statistică Economică* (decan – conf.univ., dr. Toacă Zinovia) are în componența sa 2 Departamente:
   - *Tehnologia Informației și Management Informațional* - Șef Departament - conf.univ., dr. Prisăcaru A.
   - *Econometrie și Statistică Economică* - Șef Departament - prof.univ., dr. Pârțachi I.
   - *Informatica Aplicată în Business* – Șef Departament – conf.univ., dr. Tutunaru S. Departamentul a fost creat în conformitate cu Decizia Senatului din 15 mai 2020.

2.4.Centre/laboratoare de cercetare

În cadrul facultății TISE activează următoarele centre și laboaratoare:

Centrul de Competență în Informatică (responsabili, dr. Victor Andronatiev) are scopul de a promova și valorifica parteneriatul între mediul academic și cel de afaceri privind instruirea, reciclarea, inovarea, transferul tehnologic și cercetarea-dezvoltarea în informatică. În activitatea Centrului sunt implicați atât profesori experimentați de la Facultatea TISE și compania Crystal System, cât și specialiști din mediul de afaceri.

Laboratorul specializat "Sisteme cibernetice și inovații TIC (șef laborator Boris Delimarschi) din 2005 utilizat pentru Activitățile practice /de laborator la disciplinele: Mentenanța calculatoarelor; Analiza și sinteza dispozitivelor numerice; Dispozitive și aplicații mobile; Proiectarea infrastructurii Sistemelor Informatice. La fel este utilizat pentru desfășurarea ședințelor cercului studențesc "ICT Club" (2014-2020)

Laboratorul Securitatea informațională (șef laborator prof.univ. Serghei Ohrimenco) are ca obiectiv activizarea cercetării științifice a studenților, doctoranzilor și a tinerilor cercetători în domeniul securității informaționale. Colaborează cu organizații similare din Federația Rusă, Ucraina și Bulgaria. Frecvent organizează conferințe internaționale și concursul lucrărilor studențești în domeniul „Securitatea informațională".

2.5.Alte subdiviziuni structurale

Organizarea procesului de studii la ciclul II, Masterat este asigurată de **Școala Masterală de Excelență în Economie și Business (ȘMEEB)**, care promovează politica ASEM de perfecţionare continuă a procesului de instruire, oferind programe de masterat de profesionalizare şi de cercetare în concordanţă cu standardele internaţionale de excelenţă.

Conducerea ȘMEEB este formată di Director (conf.univ., dr. Casian Angela) și doi vicedirectori. Activitatea acestei subdiviziuni se efectuează în conformitate cu Regulamentul cu privire la organizarea studiilor superioare de master, ciclul II, în ASEM.

Organizarea procesului de studii *la ciclul III*, doctorat este asigurat de:

Şcoala Doctorală ASEM. Necesitatea alinierii sistemului existent de pregătire a cadrelor ştiinţifice prin doctorat şi postdoctorat la exigenţele Spaţiului European al Învăţământului Superior şi ale Spaţiului European de Cercetare, precum şi la potenţialul intern de care dispune ASEM (existenţa Şcolii Masterale de Excelenţă în Economie şi Business, existenţa programelor examenelor de doctorat la toate specialităţile, prezenţa şi funcţionarea Seminarelor Ştiinţifice de Profil şi a Consiliilor Ştiinţifice Specializate, existenţa unui contingent de conducători de doctorat de înaltă ţinută profesională, antrenarea în realizarea de proiecte de cercetare, dotarea tehnică şi logistică adecvată, prezenţa resurselor de informare ştiinţifică corespunzătoare efectuării cercetării ştiinţifice) au determinat instituirea Şcolii Doctorale a ASEM. Procesul de instituire a Şcolii Doctorale a demarat prin Decizia Senatului nr.1 din 30 august 2010 şi prin ordinul Rectorului ASEM nr.12-A din 28 ianuarie 2011.

Școala Doctorală în Drept, Științe Politice și Administrative a luat ființă printr-un Acord de Consorțiu Național încheiat între Academia de Studii Economice din Moldova și Universitatea de Studii Politice și Economice Europene „Constantin Stere". Înființată în conformitate cu prevederile Codului Educației și Regulamentului privind organizarea studiilor superioare de doctorat, ciclul III, aprobat prin Hotărârea Guvernului nr. 1007 din 10.12.2014 și Acordului de Consorțiu Național, Școala Doctorală în Drept, Științe Politice și Administrative funcționează ca structură autonomă, desfășurându-și activitatea organizatoare de bază în cadrul ASEM. Școala doctorală oferă posibilitatea de a efectua studii și de a obține o calificare universitară superioară,

finalizată prin eliberarea unei diplome de studii doctorale aprofundate și în cazul susținerii cu succes a tezei de doctor prin acordarea titlului de doctor în domeniul științelor juridice, politice și administrative.

Serviciul „Școala de Formare Continuă”. În vederea organizării activității de formare continuă a creat la data de 1 iunie 2017 Școala de Formare Continua ASEM. Școala de Formare Continuă al ASEM are ca obiectiv general transferul de cunoștințe prin programele de formare și dezvoltare profesională continua, în scopul dezvoltării abilităților profesionale.

Obiective ale ȘFC

a) Susținerea furnizării de programe de instruire modern, folosind metode inovative de predare – învățare – evaluare.
b) Organizarea unor programe speciale pentru persoanele care provin din comunitățile dezavantajate economic și social;
c) Promovarea și dezvoltarea unor programe de formare în colaborare cu universități sau cu centre/departamente similar din tara si de peste hotare;
d) Sprijinirea facultăților în realizarea marketingului programelor de formare continua;
e) Dezvoltarea în ASEM a activității de cercetare privind educația adultului, care să sprijine creșterea calității programelor oferite;
f) Sprijinirea dezvoltării de material didactice pentru programele de formare și dezvoltare profesională continua.

Din cadrul altor subdiviziuni fac parte:

Secţia Studii, Dezvoltare Curriculară şi Management al Calităţii (SSDCMC) al ASEM. Misiunea SSDCMC: asigurarea pentru beneficiarii serviciilor educaţionale oferite de ASEM, prin intermediul unui management performant al procesului didactic, a unei formări profesionale de calitate.

Domeniile de activitate ale SSDCMC sunt:

a. Organizarea procesului de învăţământ.
b. Dezvoltarea şi îmbunătăţirea curriculum-ului universitar al ASEM.
c. Formarea şi evidenţa contingentului de studenţi.
d. Asigurarea funcţionării unui sistem instituţional de management al calităţii.
e. Dezvoltarea competenţelor psihopedagogice ale cadrelor didactice.

Biblioteca științifică. Biblioteca Ştiinţifică a Academiei de Studii Economice din Moldova sprijină instituţia în realizarea obiectivelor privind asigurarea pregătirii superioare a economiştilor şi dezvoltării cercetării ştiinţifice în domeniul ştiinţelor sociale şi economice.

Biblioteca Științifică a ASEM întreţine relaţii de colaborare și cooperare în scopul unei raţionale şi eficiente activităţi de achiziţionare, organizare şi utilizare a colecţiilor de publicaţii şi resurse informaționale, a activităţii bibliografice şi de informare documentară, referinţe ştiinţifice, de catalogare-clasificare. Biblioteca Științifică a ASEM având categoria superioară, realizează funcția de Centru Metodologic de specialitate pentru bibliotecile instituţiilor de învăţământ superior şi profesional tehnic postsecundar şi postsecundar nonterţiar de profil economic.

În anul 2019 dezvoltarea colecţiilor şi a resurselor informaţionale s-a axat pe reprezentativitate şi pe răspunderea nevoilor de învăţământ şi cercetare în domeniul economic prin achiziţii, donaţii, schimb şi alte surse. Colecţia Bibliotecii Ştiinţifice ASEM la moment constituie **272129** unităţi de depozitare (**54474** titluri). Au fost procurate şi puse la dispoziţia utilizatorilor peste **1861** volume (**551** titluri). Valoarea totală a achizițiilor constituie **462308** lei, dintre care **247484** (53%) au fost alocaţi din bugetul ASEM. Informarea utilizatorilor prin periodice şi seriale s-a realizat asigurându-se **41** de abonamente în valoare de **83779,5** lei la principalele publicaţii locale, româneşti şi ruseşti.

În anul 2019 a fost asigurat accesul la revistele științifice EBSCO Publishing, Baza de date „Legislaţia Republicii Moldova" şi Practica Judiciară, Biblioteca electronică a Băncii Mondiale, Repozitoriul Băncii Mondiale, Biblioteca electronică a Uniunii Europene, Polpred, Biblioteca electronică FMI, Publicaţiile editurii Edward Elgar, Duke University Press, Cambridge E-Journals, Sage Research Methods, Wiley Online Library, Web of Science.

Cheltuielile pentru achiziţii de documente per utilizator constituie **67** lei (dintre care din bugetul ASEM – **36** lei).

Pe parcursul anului, biblioteca şi-a completat fondurile prin donaţii şi proiecte cu **784** volume în valoare de **214824** lei. Au fost primite **63** de publicații prin intermediul schimbului internaţional de la diverse universităţi de peste hotare. Totodată au fost transmise partenerilor **20** volume de publicaţii și **72** exemplare de reviste editate la ASEM.

Biblioteca ASEM deţine în structura sa 3 săli de lectură, un centru de împrumut şi un Centru Multimedia. Sălile de lectură au o capacitate totală de 385 locuri. De serviciile Bibliotecii în anul 2019 au beneficiat **6882** utilizatori. Aceştia au frecventat sălile noastre de **68299** ori, au realizat **29929** vizite virtuale şi au consultat **88814** de publicaţii; **120** sunt utilizatori permanenţi din afara ASEM. Au fost întreţinute relaţii permanente cu facultăţile şi departamentele pentru alcătuirea bazei de date a publicaţiilor corpului profesoral-didactic al ASEM. Au fost realizate lecţii de „Cultura Informaţiei" în toate grupe academice pentru studenții anului I și III, masteranzi şi doctoranzi.

Informarea utilizatorilor bibliotecii despre resursele informaţionale are loc prin intermediul mai multor forme: difuzare culturală, expoziţii tematice, de informare şi on-line, liste electronice, Zile de Informare, prezentări de resurse la catedre şi în grupuri academice. Au fost trimise **65** liste bibliografice cu informaţii despre noile achiziţii şi noi resurse electronice. Cu scopul sporirii eficienţei informării profesorilor şi studenţilor au fost organizate 19 expoziţii de achiziții noi, 221 expoziţii tematice, 4 expoziţii virtuale, 2 expoziţii de fotografii, 3 expoziţii de pictură, 27 activităţi publice culturale

Direcția de Tehnologii Informaționale. Obiectivele de bază ale activităţii acestui centru sunt asigurarea logistică a procesului de instruire, elaborarea şi implementarea sistemelor informatice de gestiune pentru diferite subdiviziuni, automatizarea activităţilor specifice managementului universitar, optimizarea fluxurilor informaţionale, modernizarea şi extinderea reţelei locale de calculatoare, menţinerea în stare funcţională a tehnicii de calcul ş.a. În cadrul Centrului activează 5 laboratoare:

- *Sisteme Informatice*
- *Platforme Web și Securitate Informațională*

- *Administrare Reţea şi Internet*
- *Asistenţă Tehnică*
- *Mijloace Tehnice de Instruire*

Biroul „Relaţii cu Publicul” din cadrul Academiei de Studii Economice din Moldova a fost înfiinţat la 1 martie 2005, prin decizia Senatului ASEM, ca urmare a necesităţii conectării activităţii ASEM la o informare promptă a mass-media, precum şi a persoanelor interesate de oferta din ce în ce mai diversificată a Academiei.

Serviciul are în structura sa două subdiviziuni – **ziarul "Curierul Economic"** şi **Radio ASEM**. În cadrul ambelor redacţii activează atât jurnalişti profesionişti, cât şi studenţi ai Academiei de Studii Economice din Moldova.

Biroul Relaţii cu Publicul reprezintă elementul de legătură dintre ASEM, presă şi publicul larg, datorită activităţilor întreprinse de acesta, şi anume: căutarea şi selectarea informaţiilor din interiorul ASEM, pentru a face posibilă informarea publicului larg, prin invitaţii transmise pe adresele redacţiilor şi comunicate de presă despre principalele evenimente ce se desfăşoară în Academie sau cu concursul instituţiei, precum şi pentru reflectarea lor în ziarul "Curierul Economic" şi prin intermediul postului Radio ASEM; crearea relaţiilor personalizate cu reprezentanţii mass-media; organizarea diverselor manifestări (mese rotunde, conferinţe, dezbateri etc.), cu participarea studenţilor şi profesorilor ASEM, la care să fie invitaţi jurnalişti; realizarea unei baze de date despre partenerii media.

Biroul Relații internaționale.

Misiunea de baza a Serviciului RELATII INTERNAȚIONALE constă în promovarea ofertei educaționale a ASEM-ului la nivel internațional și dezvoltarea relațiilor de cooperare internațională pe plan academic și de cercetare științifică cu universități partenere, organizații guvernamentale și neguvernamentale, centre de cercetare, companii și fundații internaționale.

Pentru a-și îndeplini misiunea, activitatea serviciului este direcționată către 2 domenii:

- Studenți Internaționali
- Colaborare Internațională

Biroul Relații internaționale (BRI) asigură; 1) promovarea ofertei educaționale a ASEM-ului la nivel internațional și dezvoltarea relațiilor de cooperare internațională pe plan academic și de cercetare științifică cu universitați partenere, organizații guvernamentale și neguvernamentale, centre de cercetare, companii și fundații internaționale; 2) internationalizarea curriculumului ASEM; 3) cresterea mobilitatilor academice si de studenti (incoming si outcoming).

Biroul Proiecte și programe europene (BPPE) asigură promovarea programelor Europene și altor surse de finanțare internaționale în cadrul ASEM, oferă servicii de consultanță personalului ASEM pentru elaborarea propunerilor de proiecte internaționale, precum coordonează și monitorizează proiectele internaționale care sunt în curs de implementare din partea ASEM.

Serviciul „Resurse umane”, ca serviciu separat, activează din anul 2002, fiind divizat de fostul Serviciul „Planificare economică şi Resurse umane”.

Rolul Serviciului este de a interpreta şi aplica legislaţia în domeniul recrutării, angajării şi organizării personalului la nivel de instituţie de învăţământ superior. Astfel, Serviciul "Resurse

umane" gestionează posturile din ASEM prin verificarea statelor de funcţii şi a situaţiilor de suplinire a posturilor vacante atât pentru personalul didactic, cât şi cel administrativ şi auxiliar, a corectitudinii întocmirii şi ocupării acestora, a stabilirii vechimii personalului cu consultarea facultăţilor şi serviciilor implicate.

Serviciul **Juridic și de Secretariat** (SJS) este o subdiviziune a Academiei de Studii Economice din Moldova (ASEM).

În activitatea sa, SJS, se călăuzeşte de legislația națională, reglementările interne şi Regulamentul serviciului.

SJS îşi desfăşoară activitatea în colaborare cu subdiviziunile structurale ale ASEM şi este subordonat rectorului ASEM.

Principalul obiectiv al SJS este asigurarea suportului legal și facilitarea comunicării interne în vederea transmiterii și operaționalizării deciziilor Rectorului ASEM, hotărârilor Consiliului de Administrație, Senatului ASEM și de a asigura suportul și transparența acestora.

Serviciul **„Planificare economică şi Finanţe”** este o importantă subdiviziune structurală economico-financiară a Academiei de Studii Economice din Moldova, subordonată rectorului ASEM.

Serviciul a fost întemeiat odată cu fondarea instituţiei (1991). Iniţial avea denumirea de Serviciul Plan, Salarizare şi Evidenţa Personalului, ulterior, după o restructurare, capătă o nouă denumire pe care o păstrează până în prezent.

Serviciul *dispune de 3 birouri, fiecare având structură sectorială direcţionată pe următoarele probleme:*

- Planificare-retribuirea muncii;
- Economico-financiare în cadrul instituţiei;
- Economice ale studiilor în bază de contract.

Serviciul "**Contabilitate**" exista la momentul fondării Academiei de Studii Economice din Moldova, funcţionând în cadrul fostului Institut de Planificare.

Restructurându-şi personalul, serviciul s-a integrat reuşit în structura economico-financiară a ASEM.

În cadrul serviciului "Contabilitate" activează trei birouri:

- financiar;
- decontări cu personalul privind retribuirea muncii şi bursei;
- evidenţa valorilor materiale.

Serviciul Editorial-Poligrafic. Prioritatea SEP o constituie asigurarea serviciilor editoriale și poligrafice pentru lucrările științifice, științifico-metodice și didactice, cum ar fi:

- manuale, dicționare;
- cursuri de lecții, antologii;
- culegeri de articole științifice;
- monografii, note de curs;

- bibliografii științifice, autobiografii;
- lucrări metodice, ghiduri, programe analitice;
- lucrări de doctorat; autoreferate;
- registre, cataloage, planuri individuale şi de învăţământ;
- pliante, afişe, certificate, diplome, materiale necesare în desfăşurarea simpozioanelor, conferințelor, altor foruri științifice;

3. PROGRAME REALIZATE (CANTITATIV ȘI CALITATIV) ȘI FORMELE DE ORGANIZARE

3.1.Ciclul I,studii superioare de licență (lista conform Nomenclatorului domeniilor de formare profesională și al specialităților);

În anul de studii 2018-2019 ASEM a asigurat pregătirea studenților anului I conform Nomenclatorului domeniilor de formare profesională şi al specialităţilor în învăţământul superior, aprobat prin Hotărârea Guvernului Republicii Moldova nr.482 din 28 iunie 2017, la următoarele specialități:

Tabelul 1**. Lista programelor de licență în ASEM la care s-au desfășurat studii în anul universitar 2019-2020**

Codul şi denumirea domeniului general de studii	Codul şi denumirea domeniului de formare profesională	Specialitatea / programul de studii la ciclul I (licenţă)	Statutul programului	Actul confirmativ	Perioada
041 Ştiinţe economice	**0410 Economie**	0410.1 Economie generală	acreditat	Decizia CC ANACIP nr.14 din 15.09.2017 HG nr.692 din 11.07.2018	2018 - 2023
		0410.2 Economie mondială și relații economice internaționale	acreditat	Decizia CC ANACIP nr.16 din 15.09.2017 HG nr.692 din 11.07.2018	2018 - 2023
		0410.4 Cibernetică și informatică economică	acreditat	Decizia CC ANACIP nr.8 din 15.09.2017 HG nr.692 din 11.07.2018	2018 - 2023
	0411 Contabilitate	0411.1 Contabilitate	acreditat	Decizia CC ANACIP nr.8	2018 - 2023

				din 29.09.2017 HG nr.692 din 11.07.2018	
	0412 Finanţe şi bănci	0412.1 Finanțe și bănci	acreditat	Decizia CC ANACIP nr.19 din 29.09.2017 HG nr.692 din 11.07.2018	2018 - 2023
	0413 Business şi administrare	0413.1 Business și administrare	acreditat	Decizia CC ANACIP nr.8 din 13.10.2017 HG nr.692 din 11.07.2018	2018 - 2023
		0413.2 Managementul resurselor umane	acreditat	Decizia CC ANACIP nr.9 din 13.10.2017 HG nr.692 din 11.07.2018	2018 - 2023
	0414 Marketing	0414.1 Marketing și logistică	acreditat	Decizia CC ANACIP nr.1 din 15.09.2017 HG nr.692 din 11.07.2018	2018 - 2023
	0419 Merceologie și comerț	0419.1 Merceologie și comerț	acreditat	Decizia CC ANACIP nr.10 din 15.09.2017 HG nr.692 din 11.07.2018	2018 - 2023
042 Drept	**0421 Drept**	0421.1 Drept	acreditat	HG 731 din 19.10.2015	2015-2020
061 Tehnologii ale informaţiei şi comunicaţiilor	**0613 Dezvoltarea produselor program şi a aplicaţiilor**	0613.1 Tehnologia informaţiei	acreditat	Decizia CC ANACIP nr.11 din 23.02.2018 HG nr.692 din 11.07.2018	2018 - 2023
		0613.5 Informatică aplicată	Acreditat condiționat	Decizia CC ANACIP nr.31 din 23.02.2018 HG nr.692 din 11.07.2018	2018 - 2021
072 Tehnologii de fabricare şi prelucrare	**0721 Procesarea alimentelor**	0721.1 Tehnologia şi managementul alimentaţiei publice	Acreditat condiționat	Decizia CC ANACIP nr.4 din 30.06.2017 HG nr.130 din 07.02.2018	2018 - 2021
101 Servicii	**1013 Servicii**	1013.1 Servicii	acreditat	Decizia CC	2018 -

publice	**hoteliere, turism și agrement**	hoteliere, turism și agrement		ANACIP nr.6 din 30.06.2017 HG nr.130 din 07.02.2018	2023

Toate programele de licență la care s-au desfășurat studiile în anul universitar 2019-2020 sunt acreditate și au termenul de acreditare valabil.

3.2.Ciclul II, studii superioare de master (indicarea tipului programului, denumirii programului, nr. de credite și domeniului general de studii in care se încadrează)

În cadrul Școlii Masterale de Excelență în Economie și Business în anul de universitar 2019-2020 a fost asigurată organizarea studiilor la 22 programe de masterat cu 90 și 120 P.C., inclusiv 6 grupe academice cu frecvență redusă: anul I de studii - la programele de masterat Administrarea afacerilor și Contabilitate și audit; Management în administrație publică, Administrarea afacerilor și Contabilitate și audit - la anul II de studii și absolvenți la programul de masterat – Contabilitate și audit.

Programele de studii la ciclul II, masterat, sunt încadrate în următoarele domenii generale de studii: 040. Științe administrative; 041.Științe economice; 042.Drept; 061.Tehnologii ale informației și comunicațiilor; și 101. Servicii publice.

Lista programelor de studii la care au fost organizate studii în anul universitar 2019-2020 este prezentă în tabelul 2.

Tabelul 2**. Programe de masterat la care au fost organizate studii în anul universitar 2019-2020**

Nr. d/o	Domeniul general de studii	Denumirea programului	Tipul programului	Nr. ECTS
1.	Științe economice	Administrarea Afacerilor	De profesionalizare	120
2.		Managementul proiectelor europene	De profesionalizare	120
3.		Managementul și dezvoltarea resurselor umane	De profesionalizare	120
4.		Managementul marketingului	De profesionalizare	120
6.		Contabilitate și audit	De profesionalizare	120
7.		Finanțe și contabilitatea firmei	De profesionalizare	120
8.		Administrarea bancară	De profesionalizare	120
9.		Administrarea financiar-bancară (eng.)	De profesionalizare	120

10.		Finanțe publice și fiscalitate	De profesionalizare	120
11.		Finanțe corporative și asigurări	De profesionalizare	120
12.		Tranzacţii Internaţionale şi Diplomaţie Economică	De profesionalizare	120
13.		Comerț Exterior și Activitate Vamală	De profesionalizare	120
14.	Servicii publice	Gestiunea şi dezvoltarea turismului	De profesionalizare	120
15.	Științe administrative	Management în administraţie publică	De profesionalizare	120
16.	Tehnologii informaționale și comunicații	Managementul informaţional	De profesionalizare	120
17.		Tehnologii informaționale în economie	De profesionalizare	120
18.		Securitatea Sistemelor Informatice	De profesionalizare	90
19.	Drept	Drept economic	De profesionalizare	90
20.		Drept și proceduri vamale	De profesionalizare	90
21.		Drept financiar-fiscal	De profesionalizare	120
22.		Dreptul în afaceri	De profesionalizare	120

Deși oferta este suficient de mare, de obicei, candidații la studii se orientează spre anumite programe de masterat la care și sunt formate grupe academice.

3.3.Ciclul III, studii superioare de doctorat (indicarea denumirii școlii doctorale, a programului și conducătorului de doctorat, nr. de credite și domeniul științific de studii in care se încadrează, nr. conducători doctorat; nr. studenți-doctoranzi; nr. teze susținute)

Studenții de la cilul III, doctorat își pot face studiile în ASEM în cadrul Școlii Doctorale ASEM și în cadrul **Școlii Doctorale în Drept, Științe Politice și Administrative** din Cadrul Consorțiului Național al Instituțiilor de Învățământ Academia de Studii Economice din Moldova și Universitatea de Studii Politice și Economice Europene „Constantin Stere”.

Școala Doctorală ASEM este condusă de prof.univ., dr.hab. Feuraș Evghenia, iar în cadrul acesteia sunt organizate studii la următoarele specialități științifice:

Tabelul 3. **Programe de studii la ciclul III, doctorat, organizate în cadrul Școlii Doctorale ASEM**

Nr d/o	Domeniul științific	Profilul științific	Specialitatea științifică	Codul	Nr.ECTS
1.	Ştiinţe ale naturii	Informatică aplicată	Sisteme informatice	122.02.	180
2.		Geografie umană	Geografie economică şi socială	154.01	180
3.	Ştiinţe sociale şi economice	Economie, business, administrare	Teorie economică şi politici economice	521.01	180
4.			Economie mondială; relaţii economice internaţionale	521.02	180
5.			Economie şi management în domeniul de activitate	521.03	180
6.			Marketing; logistică	521.04	180
7.		Finanţe, contabilitate, analiză economică	Finanţe	522.01	180
8.			Contabilitate; audit; analiză economică	522.02	180
9.		Cibernetică, statistică şi informatică economică	Cibernetică și informatică economică	523.01	180
10			Statistică economică	523.02	180

Conducătorii de doctorat abilitați cu dreptul de a conduce teze de doctorat sunt prezenți în Tabelul de mai jos:

Tabelul 4**. Lista conducătorilor de doctorat abilitaţi pe specialităţi ştiinţifice**

Nr. d/o	**Gradul ştiinţific**	**Numele, prenumele conducătorului (consultantului) ştiinţific**	**Specialitatea la care este abilitat în calitate de conducător (consultant) ştiinţific**	**Nr. dispoziţiei, data**	**Expirarea termenului de abilitare**
Domeniul - Ştiinţe sociale şi economice					
521.01.Teorie economică şi politici economice					
1.	DH	Feuraş Eugenia	521.01	D nr.2491, 28.12.2016	28.12.2022

2.	D	Benea-Popuşoi Elina	521.01	D nr.2058, 23.12.2014	13.02.2020
3.	D	Filip Nolea	521.01	D nr.2900, 23.03.2018	23.03.2024
521.02.Economie mondială; REI					
1	DH	Lobanov Natalia	521.02	D nr.2903, 23.03.2018	23.03.2024
2.	D	Crudu Rodica	521.02	D 12 09.07.2019	09.07.2025
521.03. Economie şi management în domeniul de activitate					
1.	DH	Cotelnic Ala	521.03	D nr.2908 23.03.2018	23.03.2024
2.	D	Cojocaru Vadim	521.03	D nr.2907, 23.03.2018	23.03.2024
3.	D	Ţurcanu Gheorghe	521.03	D nr. 2473, 06.10.2016	06.10.2022
4.	D	Borcoman Raisa	521.03	D nr.2905, 23.03.2018	23.03.2024
5.	D	Vaculovschi Dorin	521.03	D nr.2914, 23.03.2018	23.03.2024
6.	D	Solcan Angela	521.03	D nr.2911, 23.03.2018	23.03.2024
7.	D	Movilă Irina	521.03	D nr.35 25.01.2019	25.01.2025
8.	D	Platon Nicole	521.03	D nr.2595, 23.03.2017	23.03.2023
9.	DH	Bîrcă Alic	521.03	D nr.3102, 01.12.2018	01.12.2024
10.	DH	Turcov Elena	521.03	D nr.3103, 01.12.2018	01.12.2024
521.04.Marketing; logistică					
1.	DH	Belostecinic Grigore	521.04	D nr.2915, 23.03.2018	23.03.2024
2.	D	Savciuc Oxana	521.04	D nr.2457, 5.07.2016	5.07.2022
522.01.Finanţe					
1.	DH	Cobzari Ludmila	522.01	D nr.2612, 23.03.2017	23.03.2023
2.	DH	Hîncu Rodica	522.01	D nr.2613, 23.03.2017	23.03.2023
3.	DH	Ciubotaru Maria	522.01	D nr. 2693, 31.05.2017	31.05.2023
4.	DH	Băncilă Natalia	522.01	D nr.2917, 23.03.2018	23.03.2024
5.	DH	Secrieru Angela	522.01	D nr.2808,	23.03.2024

				23.03.2018	
6.	D	Botnari Nadejda	522.01	D nr. 2694, 31.05.2017	31.05.2023
7.	D	Cociug Victoria	522.01	D nr.2919, 23.03.2018	23.03.2024
8.	D	Buşmachiu Eugenia	522.01	D nr.2918, 23.03.2018	23.03.2024
9.	D	Erhan Lica	522.01	D nr.2491, 15.11.2016	06.10.2022
10.	D	Belobrov Angela	522.01	D nr.2598, 23.03.2017	23.03.2023
11.	D	Ciobu Stela	522.01	D nr.5/3010, 11.05.2018	11.05.2024
12.	D	Petroia Andrei	522.01	D nr.11 28.02.2020	nelimitat
522.02.Contabilitate; audit; analiză economică					
1.	DH	Bucur Vasile	522.02	D nr.2922, 23.03.2018	23.03.2024
2.	DH	Ţurcanu Viorel	522.02	D nr.2924, 23.03.2018	23.03.2024
3.	DH	Nederiţă Alexandru	522.02	D nr.2923, 23.03.2018	23.03.2024
4.	D	Grigoroi Lilia	522.02	D nr.2061, 23.12.2014	23.12.2020
5.	D	Popovici Angela	522.02	D nr.2261, 7.10.2015	07.10.2021
6.	D	Bajerean Eudochia	522.02	D nr.2921, 23.03.2018	23.03.2024
7.	D	Lazari Liliana	522.02	D nr.2492, 15.11.2016	15.11.2022
8.	D	Graur Anatol	522.02	D nr.2599, 23.03.2017	23.03.2023
9.	D	Muntean Neli	522.02	D nr.2640, 31.05.2017	31.05.2023
10.	D	Mihaila Svetlana	522.02	D nr.2489 15.11.2016	15.11.2022
11.	D	Badicu Galina	522.02	D nr.2809, 23.03.2018	23.03.2024
12.	D	Bîrcă Aliona	522.02	D nr.2810, 23.03.2018	23.03.2024
523.02.Statistică economică					
1.	D	Pârţachi Ion	523.02	D nr.2925, 23.03.2018	23.03.2024
Domeniul - Ştiinţe ale naturii					
122.02.Sisteme informatice şi 523.01.Cibernetică şi informatică economică					
1.	DH	Bolun Ion	122.02, 523.01	D nr.2140,	09.04.2021

				09.04.2015	
2.	DH	Ohrimenco Serghei	122.02, 523.01	D nr.2263, 7.10.2015	07.10.2021
3.	D	Godonoagă Anatol	523.01	D nr.2141, 09.04.2015	09.04.2021
154.01.Geografie economică şi socială					
1.	D	Hachi Mihai	154.01	D nr. 2619 31.05.2017	31.05.2023

Numărul studenților-doctoranzi și repartizarea acestora pe specialități științifice este prezentă în Tabelul de mai jos:

Tabelul 5. Numărul de studenți-doctoranzi pe specialități științifice

Nr. d/o	Specialitatea	Nr. studenților doctoranzi
1.	122.02.Sisteme informatice	7
2.	154.01.Geografie economică şi socială	4
3.	521.01.Teorie economică şi politici economice	6
4.	521.02.Economie mondială; REI	7
5.	521.03. Economie şi management în domeniul de activitate	26
6.	521.04.Marketing; logistică	8
7.	522.01.Finanţe	22
8.	522.02.Contabilitate; audit; analiză economică	23
9.	523.01.Cibernetică şi informatică economică	2
10.	523.02.Statistică economică	6
Total		**111**

Pe parcursul anului universitar 2019-2020 în cadrul Școlii Doctorale ASEM au fost susținute și aprobate de Consiliul de Conducere al ANACEC 5 teze de doctor în științe, altele 2 se află în proces de examinare la ANACEC. Situația complicată, cauzată de pandemia de COVID 19 a micșorat numărul de persoane, care au susținut teza în perioada respectivă. Nominal, persoanele, care au susținut, tema tezei și conducătorul științific sunt prezentați mai jos:

Tabelul 6. Informație referitor la tezele susținute pe parcursul anului universitar

Nr d/o	Numele, prenumele doctorandului	Anul susținerii	Specialitatea științifică	Tema	Conducătorul științific	Confirmarea de către ANACEC
Titlul științific de doctor în științe						

1.	**Bretan Florin-Ioan**	2019	521.03 - Economie şi management în domeniul de activitate	Influența comportamentului managerial asupra gestionării eficiente a organizației	**Cojocaru Vadim**	Decizia nr.4 27.09.2019
2.	**Berghe Nadejda**	2019	522.01- Finanţe	Perfecționarea finanțelor publice la nivelul unităților administrativ-teritoriale din Republica Moldova prin prisma evaluării potențialului fiscal	**Cobzari Ludmila**	Decizia nr.4 27.09.2019
3.	**Bulgac Corina**	2019	522.01- Finanţe	Efectele economice ale presiunii fiscale în sectorul vitivinicol	**Botnari Nadejda**	Decizia nr.4 27.09.2019
4.	**Casap Lucia**	2019	521.04 - Marketing; logistică	Suportul informațional ca factor de influență a deciziilor în marketingul educațional	**Savciuc Oxana**	Decizia nr.4 06.12.2019
5.	**Cernavca Olesea**	2019	521.03 - Economie şi management în domeniul de activitate	Managementul calității totale – factor de sporire al performanțelor în domeniul producerii materialelor de finisare	**Țurcanu Gheorghe**	Decizia nr.5 06.12.2019
6.	**Șchiopu Irina**	2020	522.01 - Finanțe	Implicațiile managementului financiar în realizarea obiectivelor financiare ale întreprinderii	**Botnari Nadejda**	D nr.5 28.02.2020

7.	**Suvac Silvia**	2020	154.01. - Geografie economică și socială	Calitatea populației Republicii Moldova. Studiu geodemografic	**Matei Constantin**	În examinare la ANACEC
8.	**Popovici Mihai**	2020	522.02- Contabilitate; audit; analiză economică	Perfecționarea contabilității și auditului imobilizărilor corporale	**Nederița Alexandru**	În examinare la ANACEC

Şcoala Doctorală în Drept, Științe Politice și Administrative din Cadrul Consorțiului Național al Instituțiilor de Învățământ Academia de Studii Economice din Moldova și Universitatea de Studii Politice și Economice Europene ,,Constantin Stere" a fost autorizată de Agenţia Naţională de Asigurare a Calităţii în Învăţământul Profesional prin Autorizarea de funcţionare provizorie a Şcolilor doctorale şi a programelor de doctorat nr. 34-CC din 12.10.2015 pentru organizarea programelor de studii în domeniul ştiinţific **"5.Ştiinţe Sociale şi Economice"**, în cadrul programelor de doctorat la următoarele specialităţi ştiinţifice:

Tabelul 7. **Lista programelor de doctorat, organizate în cadrul Școlii Doctorale în Drept, Științe Politice și Administrative pe specialități științifice**

55. Ştiinţe juridice		
	551. Teoria generală a dreptului	
		551.01. Teoria generală a dreptului
	552. Drept public	
		552.01. Drept constituţional
		552.02. Drept administrativ
		552.03. Drept financiar (bancar, fiscal, vamal)
		552.04. Drept funciar şi al mediului
		552.05. Drept informaţional
		552.06. Dreptul ştiinţei, educaţiei şi culturii
		552.07. Drept contravenţional
		552.08. Drept internaţional şi european public
	553. Drept privat	
		553.01. Drept civil
		553.02. Dreptul afacerilor
		553.03. Drept procesual civil
		553.04. Dreptul familiei
		553.05. Dreptul muncii şi protecţiei sociale
		553.06. Drept internaţional şi european privat
	554. Drept penal	

		554.01. Drept penal şi execuţional penal
		554.02. Criminologie
		554.03. Drept procesual penal
		554.04. Criminalistică, expertiză judiciară, investigaţii operative
56. Ştiinţe politice		
	561. Politologie	
		561.01. Teoria, metodologia politologiei; instituţii şi procese politice
	562. Relaţii internaţionale	
		562.01. Teoria şi metodologia relaţiilor internaţionale şi a diplomaţiei
	563. Ştiinţe administrative	563.01. Teoria, metodologia administraţiei publice
		563.02. Organizarea şi dirijarea în instituţiile administraţiei publice. Servicii publice

Lista conducătorilor de doctorat este prezentă în Tabelul 8.

Tabelul 8. **Lista conducătorilor de doctorat ai Şcolii Doctorale în Drept, Ştiinţe Politice şi Administrative din cadrul Consorţiului Naţional al Academiei de Studii Economice din Moldova şi Universităţii de Studii Politice şi Economice Europene ”Constantin Stere”**

Nr. d/o	**Nume, prenume**	**Titlu științific/științific o-didactic**	**Profilul/specialitatea**
1.	**Armeanic Alexandru**	dr., conf. univ.	552.01. Drept public (cu specificarea: constituțional, administrativ, polițienesc, militar, financiar, vamal, informațional, ecologic); organizarea și funcționarea instituțiilor de drept
2.	**Așevschi Valentin**	dr., conf. univ.	552.04. Drept funciar şi al mediului
3.	**Avornic Gheorghe**	dr. hab., prof. univ.	551.01. Teoria generală a dreptului 552.01. Drept constituţional 552.04. Drept funciar și al mediului 552.05. Drept internaţional 552.06. Dreptul științei, educației și culturii
4.	**Balan Oleg**	dr.hab., prof.univ.	552.08. Drept internațional şi european public
5.	**Băieșu Aurel**	dr.hab., prof.univ.	553.06. Drept internaţional şi european privat

6.	**Bâcu Adelina**	dr., conf.univ.	553.03. Drept procesual civil
7.	**Berliba Viorel**	dr. hab., conf. univ.	554.01. Drept penal şi execuţional penal 554.02. Criminologie
8.	**Boișteanu Eduard**	dr. hab., conf. univ.	553.05. Dreptul muncii și protecției sociale
9.	**Bordeianu Cătălin**	dr., prof.univ.	561.01. Teoria, metodologia politologiei; instituții și procese politice
10.	**Cârnaț Teodor**	dr.hab., prof.univ.	552.01. Drept constituţional 552.02. Drept administrativ 552.03. Drept financiar (bancar, fiscal' vamal)
11.	**Cebotari Valentina**	dr., conf.univ	553.01. Drept civil 553.04. Dreptul familiei
12.	**Constantinescu Elena**	dr.,conf.univ.	553.01. Drept privat (cu specificarea : civil, familial,procesual civil, notarial, al afacerilor, informațional,internațional privat, dreptul muncii, dreptul protecției sociale)
13.	**Coptileț Valentina**	dr.conf.univ	551.01. Teoria generală a dreptului
14.	**Craiovan Ion**	dr., prof.univ.	551.01. Teoria generală a dreptului
15.	**Dandara Lilia**	dr.,conf.univ.	553.01. Drept civil
16.	**Donos Evlampie**	dr.,conf.univ.	12.00.03. Drept privat
17.	**Evtodiev Igor**	dr.,conf.univ.	01.04.10. Fizica și ingineria semiconductorilor
18.	**Golubenco Gheorghe**	dr.,conf.univ.	554.04. Criminalistică, expertiză judiciară, investigații operative
19.	**Gheorghiță Mihail**	dr. hab., prof. univ.	554. Drept penal
20.	**Grecu Raisa**	dr. hab., prof. univ.	551.01. Teoria generală a dreptului 554.01. Drept penal şi drept execuţional penal ; 554.02. Criminologie
21.	**Humă Ioan**	dr., prof.univ.	551.01. Teoria generală a dreptului
22.	**Mariț Alexandru**	dr., conf.univ.	554.01. Drept penal şi execuţional penal 554.02. Criminologie
23.	**Mihalachi Iurie**	dr., conf.univ.	553.01. Drept civil

			553.02. Dreptul afacerilor
24.	**Osoianu Tudor**	dr., conf.univ.	554.01. Drept penal și execuțional penal 554.03. Drept procesual penal 554.04. Criminalistică, expertiză judiciară, investigații operative
25.	**Pașcaneanu Tudor**	dr., conf.univ.	552.01. Drept administrativ
26.	**Poalelungi Mihai**	dr., conf.univ.	551.01. Teoria generală a dreptului 552.08. Drept internațional si european public
27.	**Popa Victor**	dr.hab., prof.univ.	552.01. Drept public (cu specificarea:constituțional, administrativ, polițienesc, militar, financiar, vamal, informațional, ecologic); organizarea și funcționarea instituțiilor de drept
28.	**Popovici Tudor**	dr., conf.univ.	554.01. Drept penal şi execuţional penal
29.	**Plotnic Olesea**	dr.hab., conf.univ.	553.01. Drept civil; 553.02. Dreptul afacerilor 553.06. Drept internațional și european privat
30.	**Romandaș Nicolae**	dr., prof.univ.	553.05. Dreptul muncii și protecției sociale
31.	**Rusnac Gheorghe**	dr.hab., prof.univ.	562.01. Teoria, metodologia și istoria politologiei; instituții și procese politice
32.	**Voicu Alexandru Virgiliu**	dr., prof.univ.	553.01. Drept civil 553.04. Dreptul familiei
33.	**Sîrcu Diana**	dr.hab., conf.univ.	552.08. Drept internaţional și european public
34.	**Slusarenco Svetlana**	dr., conf.univ.	552.01. Drept constituțional
35.	**Solomon Constantin**	dr.hab., prof.univ.	562.01. Teoria, metodologia și istoria politologiei; instituții și procese politice
36.	**Varzari Pantelemon**	dr.hab., prof.univ.	562.01. Teoria, metodologia și istoria politologiei; instituții și procese politice
37.	**Zaporojan Veaceslav**	dr., conf.univ.	552.01. Drept constituțional

Numărul doctoranzilor în cadrul Scolii doctorale constituie 78 persoane. Repartizarea acestora pe specialități științifice este prezentat în tabelul de mai jos.

Tabelul 9. **Numărul doctoranzilor pe specialități științifice**

Nr. d/o	Specialitatea	Nr. studenților doctoranzi
1.	551.01. Teoria generală a dreptului	8
2.	552.01. Drept public. Drept constituţional	9
3.	552.02. Drept public. Drept administrativ	4
4.	552.03. Drept public. Drept financiar (bancar, fiscal, vamal)	1
5.	552.04. Drept public. Drept financiar și al mediului	1
6.	552.06. Drept public. Dreptul științei, educației și culturii	1
7.	552.08.Drept public. Drept internaţional şi european public.	8
8.	553.01. Drept privat. Drept civil	14
9.	553.02.Drept privat. Dreptul afacerilor	3
10.	553.04. Drept privat. Dreptul familiei	1
11.	553.05. Drept privat. Drept muncii și protecției sociale	3
12.	553.06. Drept privat. Drept internaţional şi european privat	3
13.	554.01. Drept penal și execuțional penal	8
14.	554.03. Drept procesual penal	2
15.	554.04. Criminalistică, expertiză judiciară, investigaţii operative	5
16.	561.01. Teoria, metodologia politologiei; Instituții și procese politice	6
17.	562.01. Teoria şi metodologia relaţiilor internaţionale şi a diplomaţiei	1
Total		78

În anul de studii 2019-2020 în cadrul Școlii Doctorale în Drept, Ştiinţe Politice şi Administrative nu a avut loc nici o susținere de teze de doctorat.

3.4.Studii de postodoctorat

În Școala Doctorală ASEM își fac studiile 4 postdoctoranzi. Informația referitor la aceștia se prezintă mai jos:

Tabelul 10. **Numărul de postdoctoranzi pe specialităților științifice**

Nr. d/o	**Specialitatea**	**Nr. postdoctoranzi**
1.	521.03. Economie şi management în domeniul de activitate	1
2.	521.02.Economie mondială; REI	1
3.	522.01.Finanţe	1
4.	521.04. Marketing și logistică	1

Tabelul **11. Postdoctoranzii, tema, specialitatea, consultant**

Nr. d/o	Numele, prenumele postdoctorandului	Tema tezei de doctor habilitat	Specialitatea	Numele, prenumele conducatorilor de postdoctoranzi, Gradul ştiinţific
1.	**Călugăreanu Irina**	Evaluarea managementului riscurilor proiectelor de infrastructură în cadrul parteneriatului public-privat din Republica Moldova	**521.03. Economie şi management în domeniul de activitate**	Paladi Ion, prof.univ.,dr.hab.
2.	**Lopotenco Viorica**	Reconfigurarea sistemului financiar al Republicii Moldova în contextul noii arhitecturi a Sistemului Monetar Financiar Internațional	**522.01. Finanțe**	Secrieru Angela, prof.univ.,dr.hab.
3.	**Pisaniuc Maia**	Inovațiile în biznesul financiar internațional. Posibilități de aplicare în Republica Moldova	**521.02.Economie mondială; REI**	-
4.	**Jucov Artiom**	Eficientizarea managementului asistenței medicale personalizate în baza studiului comportamental al pacienților	**521.04. Marketing și logistică**	Belostecinic Grigore. acad., dr.hab., prof.univ.

Școala Doctorală în Drept, Ştiinţe Politice şi Administrative nu are postdoctoranzi.

3.5.Formare profesională continuă (lista programelor, nr. de ore, forma de certificare, nr. persoanelor instruite)

Academia de Studii Economice din Moldova în vederea organizării activității de formare continuă a creat la data de 1 iunie 2017 Școala de Formare Continua ASEM. Școala de Formare Continuă al ASEM are ca obiectiv general transferul de cunoștințe prin programele de formare și dezvoltare profesională continua, în scopul dezvoltării abilităților profesionale.
Actualmente în cadrul ASEM funcţionează următoarele centre de instruire continuă:

- CENTRUL DE INSTRUIRE ŞI CONSULTANŢĂ ÎN AFACERI (MACIP);
- Centrul de Dezvoltare Economică şi Afaceri Publice (CDEAP)/ Incubatorului Inovațional IT4BA ;
- Centrul de Instruire Lingvistică (CIL);
- Şcoală Superioară de Turism şi Servicii Hoteliere;
- Centrul de Consultanță şi Dezvoltare Profesională în Comerț şi Alimentația Publică (CCDPCAP)

Fiecare din aceste centre dispune de direcțiile de dezvoltare şi de programele de activitate în cadrul cărora au fost organizate seminare şi cursuri pentru:
- studenții ASEM şi a altor instituții de învățământ din Republica Moldova;
- reprezentanții instituțiilor statale;
- reprezentanții business-ului mic şi mijlociu pentru perfecționare.

În anul de studii 2019-2020, prin intermediul centrelor Academiei de Studii Economice, au fost organizate cursuri și programe pe un spectru variat de teme, unele fiind standard, iar altele ajustate necesităților clienților.

La fel au fost elaborate si coordonate cu Ministerul Educației, Culturii și Cercetării programe de psiho-pedagogie pentru persoanele din afara ASEM. Programul nou a fost elaborat conform noii metodologii care a fost aprobata de MECC in ianuarie 2019. SFC ASEM a participat la achizițiile publice, pentru a presta servicii de perfecționare pentru cadrele didactice care predau discipline economice în școli cu finanțare de la MECC. In perioada 20 – 30 iulie 2020 a fost organizată grupa CD_01_20 de perfectionare a cadrelor didactice care predau discipline economice on-line cu numar de ore 75 si 10 credite.

În perioada decembrie 2019 a fost depus dosarul programului de perfecționare pentru pedagogi la ANACEC pentru a fi acreditat. In perioada februarie – iunie 2020 a fost examinat, completat cu datele suplimentare solicitate si organizate interviurile cu persoanele interesate. Prin Decizia Consiliului de Conducere al ANACEC nr. 16 din 31.07.2020 a fost acreditat pentru o perioadă **de 5 ani** programul de formare profesională continuă **Psihopedagogie (metodica predării disciplinelor economice).**

La fel, au fost organizate cursurile pentru personalul didactic din ASEM in perioada 21-25 noiembrie si in perioada 23 decembrie – 24 ianuarie 2020.

La cursuri au participat 102 persoane din cadrul ASEM, care au obținut certificate de confirmare a participării la cursul de perfecționare.

Au fost stabilite contacte si trimise oferte la unii agenți economici, care erau interesați de unele programe de formare. Dar din cauza restricțiilor au fost amânate pe o perioada nedeterminata.

Tabelul 12. Programe de formare continua în cadrul ASEM în perioada 2019-2020

Nr.	Denumire Centru	Denumire Program	nr ore program	forma de certificare	nr persoane instruite
1	Centru de consultanță și dezvoltare profes. în comerț și alimentație publică	Bucătari - profesie – cod 512001	522	Certificat CTICE	0
2	MACIP	Contabilitate pentru incepatori	100	Se eliberează *Certificate de perfecționare* , cu indicarea numărului de	183
		Contabilitate 1C	30		56
		WORD EXCEL, Power Point	50		46

		EXCEL nivel Bazic/intermediar	20	ore, în baza Or. Rectorului ASEM	8
		EXCEL nivel Avansat	40		30
		Tabla interactiva	60		20
3	Scoala de turism TSH	Administrarea afacerilor în Turism	106	Certificat de Turism, seria C.P.	21
		Managementul serviciilor Turistice	128		59
		Ghid de Turism	140		43
		Prelungire – A.A.T	62		77
		Prelungire – M.S.T	62		31
		Prelungire – G.T	62		0
4	Centru de Dezvoltare Economică si Afaceri Publice CDEAP	Business Excel	30	Certificat ASEM	0
		Datebase design	40		0
		Information system analises	40		0
		Internet marketing, Trimetrica			0
5	Centrul de instruire lingvistica	L.Engleză, nivel "Introductive"	20	Certificat ASEM semnat de Rector	12
		L.Engleză, nivel "Lower Intermediate"	100		15
		L.rom	60		9
		L.Germană, nivel "Introductiv	20		12
		L.rusa	40		5
		L.franceza, pregatire BAC	20		3
		L.Italiană, nivel " Introductiv	20		9
6	Scoala de Formare Continuă ASEM	Modificări operate in SNC si alte reglementări contabile nationale	12	Certificat ASEM semant de rector	31
		Formare continuă pentru cadrele didactică care predau discipline economice	150	Certificat CTICE	27
		Formare continuă pentru cadrele didactice care predau discipline	75	Certificat CTICE	31

		economice			
		Elaborarea curricumului universitar	40	Certificat CRP cu numar intern ASEM, semnat de rector in baza ordinului	13
		Aplicarea tehnologiilor informaționale de comunicare in instruire sistemul Moodle	40		18
		Tehnica analizei tranzacționale în comunicarea didactica	40		36
	TOTAL				**795**

Pe parcursul anului de studii 2019- 2020 de către SFC ASEM au fost elaborate 2 programe de formare continuă și coordonate cu Ministerul Educației, Culturii și Cercetării. La fel a fost perfecționată o programa care era necesar de adaptat la noile cerințe.

La 24 octombrie 2019 a fost organizata conferința națională cu susținerea MECC – Învățarea pe tot parcursul vieții, o necesitate de fi competitiv pe piață. La conferința au participat peste 100 de persoane, care sunt implicate în procesul de educare continuă.

În perioada septembrie - decembrie a fost elaborat raportul de autoevaluare a programului – **Psihopedagogie (metodica predării disciplinelor economice)** pentru a fi depus la ANACEC în vederea obținerii acreditării programei dedicată cadrelor didactice, fiind o condiție a MECC.
Pe data de **31 iulie 2020** a fost votat la Consiliul de Conducere al ANACEC acreditarea programului dat prin decizia nr 16 din 31 iulie 2020.

3.6. Lista programelor comune, realizate în colaborare cu instiituții de învățământ superior din șară sau din străinătate

ASEM pe pracursul ultimilor ani, urmare a semnării Acordurile de colaborare cu universități din diferite țări, a deschis programe de licență și de masterat cu duble diplome. Astfel, în luna mai 2018 a fost semnat Acordul interinstituțional de program comun de studii superioare de licență de contabilitate cu diplomă dublă cu Universitatea Ștefan cel Mare din Suceava (USV), cu următoarele denumiri: Contabilitate la ASEM și Contabilitate și Informatică de Gestiune la USV. Ca urmare, pe parcursul anilor 2018-2019, 2019-2020 a fost formată câte o grupă academică la ASEM și una la USV.

În urma semnării acordului de parteneriat cu ASE București, România în luna iulie 2019 a fost organizat programul comun cu diplomă dublă la programul de studii universitare de licență „Economie Mondială și Relații Economice Internaționale” – ASEM și „Economie și Afaceri Internaționale”, ASE București. În anul de studii 2019-2020 a fost formată o grupă academică la acest program.

La ciclul II, masterat în luna iulie 2019 a fost semnat Protocolul de colaborare între ASEM și Universitatea „Dunărea de Jos” din Galați, România în vederea organizării în parteneriat a programelor de studii universitare comune de masterat cu două diplome: *Administrarea Afacerilor Internaționale Euroregionale* de la Universitatea „Dunărea de Jos” din Galați și *Comerț Exterior și Activitate Vamală*, respectiv *Tranzacții Internaționale și Diplomație Economică* de la ASEM.

La ciclul III, doctorat în luna iunie 2018 a fost semnat Acordul de cooperare pentru cotutela la teze de doctorat între ASEM și Universitatea „Stefan cel mare”, Suceava, România.

Deci, pentru anul universitar 2019-2020 a avut următoarele programe de studii universitare comune cu alte universități:

Tabelul 13. **Lista programelor comune, realizate în colaborare cu instiituții de învățământ superior din țară sau din străinătate**

Denumirea programului la ASEM	**Universitatea parteneră**	**Denumirea programului în universitatea parteneră**
Programe de studii superioare de licență		
Contabilitate	Universitatea „Stefan cel Mare”, Suceava, România	Contabilitate și informatică de gestiune
Economie mondială și relații economice internaționale	Academia de Studii Economice, București, România	Economie și afaceri internaționale
Programe de studii la ciclul II, masterat		
Tranzacții internaționale și diplomație economică; Comerț exterior și activitate vamală	Universitatea „Dunărea de Jos”, Galați, România	Administrarea Afacerilor Internaționale Euroregionale

De asemenea, la 1 ianuarie 2020 la Școala Doctorală la specialitatea 522.02 Contabilitate; audit; analiză economică sunt ***7 studenți în cotutelă cu Universitatea Ștefan cel Mare din Suceava.***

Tabelul 14. Studenții doctoranzi înmatriculația în baza Acordului de Cotutela (din România)

1.	**Melega Anatol**	Cercetare comparativă a sistemelor contabile din țările cu economie emergentă	**Grigoroi L.** dr., conf.univ. 1.Lazari L., dr., conf.univ. 2.Graur A., dr., conf.univ. 3.Mihailă S., dr., conf.univ.
2.	**Ancuța (Arsene) Vasilica-Monica**	Importanța cunoștințelor contabile în managementul performanței corporative	**Mihailă S.** dr., conf.univ. 1.Grigoroi L., dr., conf.univ. 2.Lazari L., dr., conf.univ. 3.Graur A., dr., conf.univ.
3.	**Topchina Mihaela**	Raportarea financiară a companiilor de asigurări ca urmare a aplicării regimului SOCYENCY II	**Grigoroi L., conf.univ.,dr.** Hlaciuc E., prof.univ.,dr. 1.Graur A., dr., conf.univ. 2.Lazari L., dr.,conf.univ. 3.Mihaila S., dr.,conf.univ.

4.	**Surdu Sinziana**	Analiza efectelor tranzitorii asupra situațiilor financiare ale instituțiilor publice din România de la contabilitatea de casă la contabilitatea de angajamente	**Lazari L.,** dr., conf.univ. Hlaciuc E., prof.univ.,dr. 1.Graur A., dr., conf.univ. 2.Lazari L., dr.,conf.univ. 3.Mihaila S., dr.,lect.univ.
5.	**Jieri Nicolai**	Influențele veniturilor din contractele cu clienti asupra situațiilor financiare ale societăților cotate	**Mihaila S.,** dr. conf.univ. Grosu V., prof.univ.,dr. 1.Graur A., dr., conf.univ. 2.Lazari L., dr.,conf.univ. 3.Mihaila S., dr., lect.univ.
6.	**Zlati Monica**	Analiza și evaluarea pachetului de politici contabile prin metode și proceduri statistice	**Mihaila S., dr., conf.univ.** 1.Grosu V., prof.univ.,dr. 2.Graur A., dr., conf.univ. 3.Lazari L., dr.,conf.univ.
7.	**Nucă Dimitrița**	Identificarea unui model de raportare a rezultatului activității de cercetare-dezvoltare-informare	**Graur A.,** dr., conf.univ. Grosu V.a, prof.univ.,dr. 1.Graur A., dr., conf.univ. 2.Lazari L., dr.,conf.univ. 3.Mihaila S., dr.,lect.univ.

3.7.Alte tipuri de programe

În anul de studii 2019-2020 nu au fost inițiate alte programe decât cele menționate mai sus.

4. SISTEMUL DE MANAGEMENT INTERN DE ASIGURARE A CALITĂȚII

Conceptualizarea managerial-organizațională și strategică a instituției în domeniul asigurării calității este reflectată în *Declarația Rectorului privind politica ASEM în domeniul.* Un rol aparte revine implementării în ASEM a stipulărilor documentelor de constituire a Procesului de la Bologna, accentul fiind pus pe calitatea studiilor, dezvoltarea cercetărilor științifice și perfecționarea managementului universitar.

ASEM este una din instituțiile de învățământ superior de top din Republica Moldova, care se menține prin calitate și performanță, fiind realizate prin următoarele obiective strategice:

- *Îmbunătățirea continuă a calității serviciilor educaționale și adecvarea acestora la exigențele pieței forței de muncă pentru a menține un nivel înalt de satisfacție a clienților, angajaților și tuturor părților interesate;*
- *Compatibilizarea și alinierea activităților ASEM la practicile academice din țările Uniunii Europene și alte state cu nivel înalt de dezvoltare;*
- *Dezvoltarea continuă a competențelor profesionale ale personalului didactic și de cercetare și conștientizarea importanței acestora in asigurarea calității serviciilor;*
- *Îmbunătățirea continuă a tuturor proceselor desfășurate în ASEM, considerând prioritare principalele ei dimensiuni: învățământ, cercetare științifică și inserție socială.*

Obiectivele strategice stau la baza obiectivelor specifice ale proceselor educaţionale şi de cercetare, care se realizează în conformitate cu prevederile Sistemului de Management al Calităţii (SMC) din ASEM.

SMC din ASEM este axat pe satisfacerea cerinţelor clienţilor, prin asigurarea competenţei instituţionale, pentru a produce prin intermediul unor procese eficiente şi eficace servicii educaţionale şi ştiinţifice competitive.

Din martie 2009, SISTEMUL DE MANAGEMENT al CALITĂŢII din ASEM este certificat în conformitate cu Standardul Internaţional ISO 9001:2008 (http://www.ase.md/ro/structura/ssdcmc/managementul-calitatii/informatii-generale.html).

Actualmente, un grup de lucru, instituit prin Ordinul Rectorului ASEM, lucrează asupra racordării cadrului legal şi procedural la SISTEMUL DE MANAGEMENT al CALITĂŢII din ASEM în conformitate cu Standardul Internaţional ISO 9001:2015.

4.1. Structuri responsabile

Organele responsabile de asigurarea calității serviciilor educaționale oferite de ASEM sunt:

1. Senatul ASEM, Consiliul Facultății și Departamentele, în cadrul ședințelor acestora se monitorizează calitatea activităților educaționale. În cadrul ședințelor sunt discutate și luate decizii referitoare la asigurarea calității.

2. În calitate de reprezentant al Managementului în domeniul Calității este desemnat Prim-prorectorul, prorector cu activitatea didactică, dna Cotelnic Ala, prof. univ., dr. hab., care deține următoarele responsabilități:

- asigură stabilirea, implementarea și menținerea proceselor necesare SMC din ASEM;
- raportează managementului de la cel mai înalt nivel despre funcționarea SMC și despre orice necesitate de îmbunătățire;
- asigură promovarea cerințelor clientului în cadrul ASEM;
- menține legătura cu părțile externe în aspecte referitoare la SMC.

3. Secția Studii, Dezvoltare Curriculară și Management al Calității al ASEM (SSDCMC) (http://www.ase.md/structura/ssdcmc.html) este responsabilă de implementarea și monitorizarea politicilor și obiectivelor referitoare la calitate în ASEM.

Secția Studii, Dezvoltare Curriculară și Management al Calității este o structură funcțională executivă și consultativă din cadrul Academiei de Studii Economice din Moldova, specializată în organizarea procesului de învățământ, asigurarea calității și acordarea de servicii educaționale de perfecționare și recalificare profesională pentru cadrele didactice.

Misiunea *SSDCMC* este de a asigura o formare profesională de calitate pentru beneficiarii serviciilor educaționale prestate de ASEM, prin implementarea unui management academic performant în baza standardelor de referință a calității prin procese didactice și de cercetare profesionale competitive în corespundere cu exigențele impuse învățământului universitar.

Secția Studii, Dezvoltare Curriculară și Management al Calității are drept ***scop:*** asigurarea și eficientizarea procesului didactic și implementarea sistemului de evaluare și asigurare a calității la nivel instituțional.

În conformitate cu misiunea asumată, *SSDCMC* își propune următoarele ***obiective***:

- crearea unei culturi a calității în rândul angajaților și studenților universității,
- planificarea și proiectarea activităților privind asigurarea calității în ASEM.
- perfecționarea procesului de implementare a Sistemului de Management al Calității după cerințele stipulate în actele normative în vigoare;
- transpunerea în practică a politicii ASEM în domeniul calității.
- implicarea angajaților ASEM în realizarea obiectivelor strategice ale Sistemului de management al calității.
- coordonarea aplicării măsurilor de asigurare a calității în cadrul ASEM.
- coordonarea activității subdiviziunilor ASEM ce vizează asigurarea și evaluarea calității.
- creșterea continuă a calității programelor de studii universitare și alinierea acestora la noile cerințe ale pieței muncii.

4. În fiecare departament este desemnată o persoană responsabilă de aplicarea și monitorizarea proceselor de asigurare a calității.

4.2. Proceduri/mecanisme noi implementate/testate la nivel instituţional

În ASEM au fost implementate mecanisme de asigurare a calității care au drept finalitate *creșterea eficienței procesului educațional* cu scopul formării unei *personalități integre și competente profesional*, pentru a face față cerințelor actuale și de perspectivă a pieței forței de muncă locale și internaționale. În acest scop a fost elaborat și integrat Sistemul de Management al Calității (SMC) care se bazează pe următoarele valori: *dreptatea și echitatea, concurența, profesionalismul, respectul și toleranța, bunăvoința, responsabilitatea, transparența, confidențialitatea.*

Asigurarea calității proceselor manageriale și educaționale în ASEM este documentată și ținută sub control prin 18 proceduri de sistem și de proces (http://www.ase.md/ro/structura/ssdcmc/managementul-calitatii/procedurile-smc.html):

1. Procedura de sistem (PS) 4.2.3 Controlul documentelor
2. Procedura de proces (PP) 4.2.3 Elaborarea documentelor
3. Procedura PS 4.2.4 Controlul înregistrărilor
4. Procedura PP 5.0 Responsabilitatea managementului
5. Procedura PP 6.2 Resurse umane
6. Procedura PP 6.3 Infrastructura
7. Procedura PP 7.2 Procese referitoare la clienți (beneficiari)
8. Procedura PP 7.3 Proiectare și dezvoltare
9. Procedura PP 7.4 Aprovizionarea
10. Procedura PP 7.5.1 Controlul furnizării serviciului
11. Procedura PP 7.5.5 Păstrarea conformității materialelor achiziționate

12. Procedura PP 8.2.1/1 Evaluarea satisfacției beneficiarilor
13. Procedura PP 8.2.1/2 Evaluarea satisfacției personalului
14. Procedura PS 8.2.2 Auditul intern
15. Procedura PS 8.3 Controlul produsului / serviciului neconform
16. Procedura PP 8.5 Îmbunătățirea continuă
17. Procedura PS 8.5.2 Acțiuni corective
18. Procedura PS 8.5.3 Acțiuni preventive

La începutul anului universitar la nivel de instituție, facultate, departament este elaborat și aprobat un plan anual de asigurare a calității - documentul OBC 5.0 *Obiectivele calității*, prin care se evidențiază îmbunătățirea continuă a calității serviciilor educaționale și adecvarea acestora la exigențele pieței forței de muncă pentru a menține un nivel înalt de satisfacție a clienților, angajaților și tuturor părților interesate. Acest document este un plan anual de implementare a obiectivelor strategice și conține: obiective de proces, indicatori măsurabili, măsuri de realizare, indicarea resurselor, termen și viza de realizare precum și responsabilul procesului. Planul este stabilit în baza obiectivelor strategice ce stau la baza obiectivelor specifice ale proceselor, care se realizează în conformitate cu prevederile SMC și este monitorizat prin audituri interne pentru a se asigura de respectarea principiilor adoptate, edificarea și îmbunătățirea continuă a calității serviciilor educaționale.

Anual în ASEM se efectuează *Auditul intern*, conform PS 8.2.2 AUDITUL INTERN Auditul intern este efectuat de personalul universității, instruit și atestat în acest scop sub coordonarea Secției SDCMC. Grupul de este format din mai multe persoane din orice domeniu de activitate, inclusiv un student, cu excepția personalului responsabil direct de efectuarea activităților verificate. Deci, acest audit poate fi considerat o evaluare externă pentru subdiviziunile din ASEM.

Auditul se realizează în baza *Metodologiei de evaluare externă a calității în vederea autorizării de funcționare provizorie și acreditării programelor de studii și a instituțiilor de învățământ profesional tehnic, superior și de formare continuă* (aprobată prin hotărârea Guvernului RM Nr. 616 din 18.05.2016) și *Standardului ISO 9001:2015*. După efectuarea auditului, Echipa de audit întocmește *RAPORTUL DE AUDIT RAI 8.2.2*, în care se indică corecții propuse de subdiviziunea verificata pentru înlăturarea neconformității, data prevăzută pentru executare și rezultatul.

A fost efectuată autoevaluarea sistemului de management financiar și control și întocmit *Raportului privind organizarea și funcționarea sistemului de management financiar și control* și aprobată Declarația Privind Buna Guvernare (http://www.ase.md/files/documente/Declaratia2019.pdf).

Evaluarea personalului în ASEM a se realizează prin următoarele modalități:

1. Evaluarea în cadrul concursului de ocupare a posturilor în conformitate cu *Regulamentul cu privire la ocuparea posturilor didactice în instituțiile de învățământ superior universitar din Republica Moldova*, aprobat prin Hotărârea Guvernului nr.854 din 21 septembrie 2010.
2. Evaluarea în cadrul concursului de ocupare a funcțiilor și posturilor de conducere în conformitate cu *Regulamentul cu privire la ocuparea posturilor de conducere și alegerea organelor de*

conducere în instituțiile de învățământ superior din Republica Moldova, aprobat prin Ordinul ME nr. 697 din 04 noiembrie 2011.

3. *Regulamentul-cadru privind organizarea și funcționarea organelor de conducere ale instituțiilor de învățământ superior din Republica Mo*ldova, aprobat prin Ordinul Ministrului Educației nr. 10 din 14 ianuarie 2015.
4. Evaluarea anuală a performanțelor cadrelor didactice se face în conformitate cu: *Regulamentul privind evaluarea performanțelor cadrelor didactice universitare* – aprobat de Senatul ASEM, în redacția a doua, proces-verbal nr. 9 din 24.04.2019.
5. Evaluarea anuală a performanțelor personalului nedidactic se face în conformitate cu: *Procedura de proces PP 6.2. RESURSE UMANE*, redacția a 2-a – aprobată de Senat la 26.02.2014.
6. Evaluarea calității managementului se realizează prin utilizarea: CEM 8.2.1/2 *Chestionar pentru evaluarea managementului.*

Evaluarea produsului (cursului), prin aplicarea modelului „evaluarea la 360 de grade", se realizează: autoevaluarea, evaluarea din partea studenților, evaluarea din partea colegilor și șefilor. Sunt utilizate următoarele instrumente de evaluare:

- FEC 7.5/1 *Fișa pentru evaluarea cursului*;
- CSA 8.2.*1 Chestionar pentru evaluarea calității predării*.

4.3. Exemple/date statistice/indicatori de creştere a calităţii

Senatul ASEM a luat decizia (din 27.10.2004) de a organiza, în mod obligatoriu, evaluări anuale a calității predării. **Obiectivele evaluării:** a stabili, din perspectiva beneficiarilor instruirii (studenții), calitatea predării disciplinelor, ținându-se cont de următorii factori de calitate: *pregătire și organizare; interes și stimulare intelectuală; prezentare și abilități de comunicare; cunoașterea materiei; interacțiune profesor-student; evaluare și retroacțiune; apreciere generală.*

Metoda de evaluare: chestionare anonimă în varianta letrică.

Mijlocul evaluării: chestionar standardizat.

Prezentăm infra rezultatele chestionărilor efectuate cu studenții: în anul 2018-2019 – au fost supuși evaluării **37** cadre didactice (au fost chestionați **1424** studenți). În anul universitar 2019-2020 – au fost supuși evaluării **12 cadre didactice**, au fost chestionați **424** studenți din ASEM.

Figura 1. Rezultatele generale pe ASEM privind evaluarea calității predării pentru anii universitari 2018-2019 și 2019-2020:

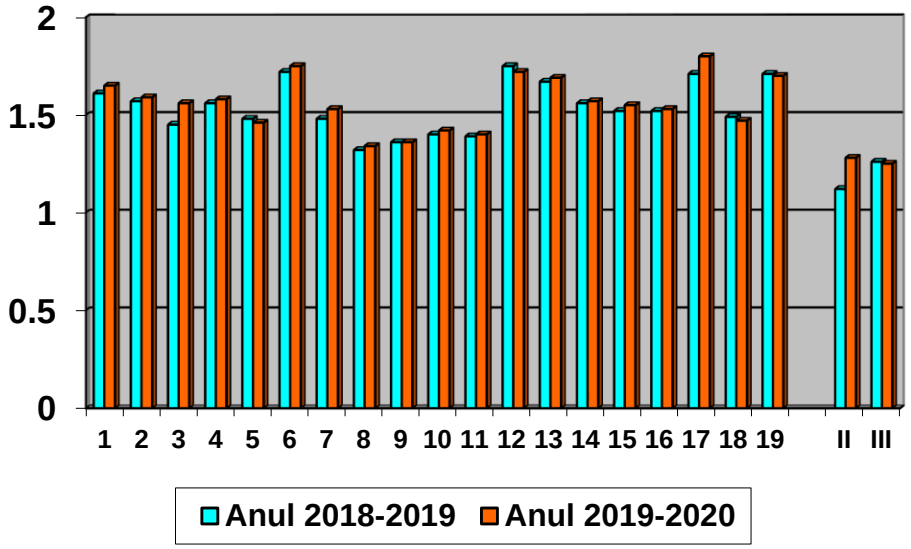

Descifrarea itemilor chestionarului (itemul I):

+ 2 → acord total

+ 1 → acord

0 → nici nici

−1 → dezacord

1. Programa cursului a fost clar prezentată
2. Conținutul cursului este bine structurat
3. Noțiunile cheie sunt suficient explicate
4. Materialul predat este de actualitate și bine documentat
5. Profesorul utilizează metode eficiente de predare
6. Profesorul stăpânește materia predată
7. Expunerea profesorului este clară
8. Profesorul prezintă materia într-o manieră interesantă
9. Profesorul satisface nevoile mele de dezvoltare personală și formare profesională
10. Profesorul încurajează activismul studenților
11. Profesorul stimulează gândirea creativă a studenților
12. Ținuta și manierile profesorului sunt adecvate
13. Profesorul manifestă o atitudine pozitivă față de studenți
14. Evaluarea permanentă (seminarele, testele, chestionările etc.) reflectă conținutul tratat la curs
15. Criteriile de evaluare folosite de profesor sunt clare
16. Profesorul apreciază obiectiv performanțele studenților
17. Profesorul posedă limbajul de specialitate
18. Profesorul a realizat cu eficacitate conexiuni cu alte discipline
19. Profesorul în cadrul cursului a promovat o imagine pozitivă a Academiei de Studii Economice din Moldova

II. Evaluarea globală a competenței profesorului

III. Evaluarea globală a valorii educative a cursului

Prezentăm infra rezultatele chestionărilor efectuate cu studenții: în anul 2018-2019 – au fost supuși evaluării 37 cadre didactice (au fost chestionați 1424 studenți). În anul universitar 2019-2020 – au fost supuși evaluării 12 cadre didactice, au fost chestionați 424 studenți din ASEM.

Figura 2. Rezultatele generale pe ASEM privind evaluarea nivelul de satisfacție a studenților pentru anii universitari 2018-2019 și 2019-2020:

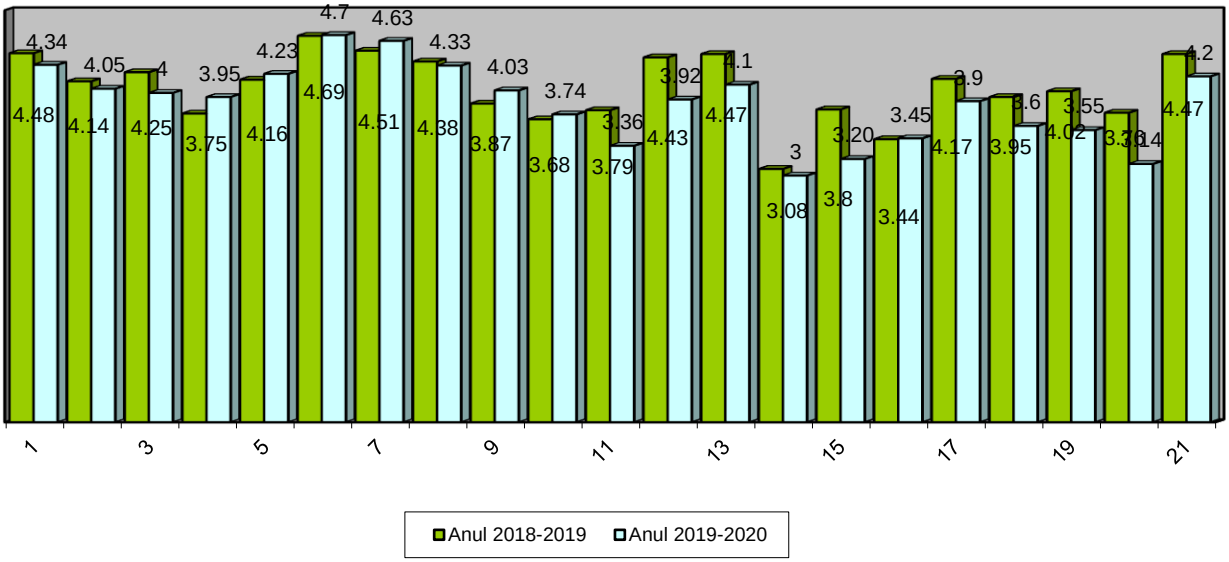

Pentru anul de studii 2019-2020, rezultatele chestionării privind evaluarea nivelul de satisfacție a studenților poate fi urmărită în tabelul de mai jos:

Tabelul 15. **Rezultatele chestionării privind evaluarea nivelul de satisfacție a studenților pe facultăți**

Itemii chestionării:	**REI**	**CON**	**FIN**	**EGD**
În ASEM sunt create condițiile necesare pentru a obține performanțe	92,19	93,18	90,68	96,81
Cursurile îmi satisfac nevoile de formare profesională	85,94	85,06	84,47	92,55
Cadrele didactice au o atitudine binevoitoare față de studenți	92,31	79,55	86,41	94,68
Modul de organizare și conținutul orelor mă motivează să învăț	78,13	69,32	79,03	79,57
Evaluarea performanțelor mele este corectă	92,19	85,23	81,55	86,02
Mă simt responsabil pentru formarea mea profesională	100,00	96,55	93,20	100,00
Relațiile mele cu colegii sunt constructive	93,85	93,10	90,49	90,43
Decanatul are o atitudine respectuoasa față de mine	93,85	85,23	90,29	92,47
Problemele care au apărut au fost soluționate cu promptitudine de curatorul grupei	84,38	70,45	79,61	76,34
Orarul orelor este stabilit corect	87,69	82,95	86,41	87,10
Organizarea procesului de învățământ permite să-mi aleg disciplinele de studiu adecvate cerințelor mele	69,35	73,86	75,15	78,72
Resursele informaționale (biblioteca, multimedia) din ASEM îmi satisfac nevoile de formare	93,85	84,09	91,26	91,40

profesională				
Condițiile materiale din ASEM (săli de curs, laboratoare) permit desfășurarea adecvată a procesului de formare	89,23	91,86	86,91	97,87
Condițiile din căminele studențești sunt acceptabile	27,27	35,53	59,81	38,82
Activitățile extradidactice (secții sportive, cercuri, divertisment) contribuie la dezvoltarea mea personală	68,75	65,12	79,42	68,54
Sunt implicat activ în activitățile desfășurate în ASEM	61,54	51,14	78,45	64,13
Procesul educațional din ASEM este bine organizat	80,00	86,36	86,41	92,39
Cu competențele formate în ASEM cred că o să mă angajez ușor la serviciu	72,31	81,82	83,88	89,36
Competențele formate în ASEM cred că o să contribuie la obținerea succesului într-o afacere proprie	81,54	80,68	81,36	90,43
Activitățile organizațiilor studențești (senatul, sindicatele, radio ASEM) sunt utile	69,23	64,77	80,19	81,91
Sunt mândru că învăț în ASEM	78,13	88,51	91,26	97,87

Anual la toate facultățile se efectuează o chestionare, care are ca scop stabilirea gradului de satisfacție (nivel maxim 5, minim 1) a cadrelor didactice universitare privind condițiile și serviciile oferite de ASEM. Rezultatele obținute în anul universitar 2019-2020 sunt prezentate în tabelul de mai jos:

Tabel 16. Rezultatele generale pe ASEM privind evaluarea nivelul de satisfacție a cadrelor didactice universitare, anul universitar 2019-2020:

Afirmații / Facultatea	BA	EGD	FIN	CON	REI	TISE
Respondenți	*37*	*56*	*30*	*36*	*27*	*29*
Statutul meu profesional în ASEM este în conformitate cu performanțele obținute	4.22	4.47	4.45	4.34	4.32	4.30
Salariul meu este adecvat situației economice din Republica Moldova	2.35	2.81	2.58	2.03	3.24	2.96
Consider importantă activitatea mea științifică	3.65	4.57	4.39	4.80	4.12	4.43
Condițiile materiale (spațiu, mijloace didactice etc.) asigurate permit să desfășor eficient activitățile	3.54	4.26	4.23	4.67	3.70	4.01
Cursurile pe care le predau sunt relevante pentru studenți	4.73	4.84	4.93	4.98	4.88	4.81
Majoritatea studenților doresc să învețe	3.65	3.80	3.85	4.39	4.00	3.61
Îmi sunt oferite perspective reale de dezvoltare a carierei	3.27	4.05	3.86	3.98	3.87	3.90
Relațiile mele cu colegii sunt constructive	4.70	4.75	4.64	4.81	4.70	4.59
Activitățile de formare continuă organizate în ASEM îmi satisfac nevoile de dezvoltare profesională	3.92	4.25	4.29	4.16	4.35	4.05
Sunt consultat în aprobarea deciziilor importante	3.41	3.91	4.11	4.20	3.92	3.80

Sunt informat la timp privind noutățile instituționale	3.95	4.34	4.25	4.45	4.12	3.93
Sunt implicat activ în activitățile desfășurate în ASEM	3.84	4.39	4.28	4.52	4.45	4.10
Sunt motivat să lucrez calitativ	3.38	3.68	3.58	3.95	3.84	3.99
Evaluarea performanțelor mele este corectă	3.95	4.11	3.91	4.65	4.09	3.79
Problemele care au apărut în activitatea mea au fost soluționate cu promptitudine	4.11	4.18	3.96	4.47	3.97	3.93
Managementul departamentului este eficace și eficient	4.54	4.64	4.58	4.63	4.16	4.15
Orarul orelor este stabilit corect	4.68	4.69	4.66	4.92	4.64	4.49
Am posibilități să lucrez cu persoane bine pregătite și să învăț de la ele	4.41	4.55	4.46	4.61	4.60	4.30
Procesul educațional din ASEM este organizat bine	4.00	4.16	4.28	4.69	4.39	4.13
Mijloacele financiare din ASEM sunt repartizate și cheltuite corect	3.16	3.54	3.44	3.64	3.43	3.57
Cultura organizațională din ASEM corespunde cu valorile mele	3.92	4.20	4.01	4.46	4.34	3.94
Îmi sunt clare perspectivele dezvoltării ASEM	3.30	3.87	3.36	4.34	3.95	3.79
Sunt mândru că activez în ASEM	4.22	4.49	4.38	4.78	4.51	4.57
Media	3.86	4.20	4.11	4.37	4.16	4.05

4.4. Studenți implicați în asigurarea calității

Studenții din ASEM sunt considerați *clienți interni* (ca participanți) și *externi* (consumatori) ai serviciilor educaționale oferite. Totodată, studentul este **beneficiar** al serviciilor educaționale și **partener** în activitatea de formare profesională a sa și a colegilor săi.

La nivel instituțional, studenții, în calitatea lor de clienți interni, dar și de parte interesată, sunt percepuți ca și parteneri de către comunitatea academică din ASEM, fiind antrenați în procesul de asigurare internă a calității în vederea menținerii unei viziuni unice privind cultura calității universitare.

În structura Senatului ASEM, Consiliilor facultăților, 20% din membrii sunt studenți de la Ciclul I, Licență, Ciclul II, Masterat și Ciclul III, Doctorat, care sunt aleși la adunările reprezentanților grupelor academice din cadrul facultăților/școlii masterale.

Pentru a asigura calitatea și transparența procesului de formare profesională, cadrele didactice informează și discută, la începutul cursului, cu studenții conținuturile curricula unităților de curs, strategiile didactice și criteriile de evaluare a competenților studenților. Subiectele pentru examene se aduc la cunoștința studenților cu cel puțin o lună înainte de începutul sesiunii.

Studenții și alți beneficiari mai participă la evaluarea și asigurarea calității în cadrul următoarelor activități:

- Evaluări anuale a calității predării, prin chestionarea studenților;
- Chestionarea angajatorilor;
- Chestionarea absolvenților ASEM (http://www.isondaje.ro/sondaj/611954766/);
- Chestionarea studenților, care are ca scop stabilirea gradului de satisfacție a studenților privind condițiile și serviciile oferite de ASEM;

- Auditul intern;
- Evaluări externe.

Implicarea studenților ASEM în SMC, pe facultăți, poate fi urmărită din tabelul de mai jos (informație transmisă, la solicitare, și în adresa MECC, la 15.07.2020):

Tabelul 17. Implicarea studenților ASEM în SMC, pe facultăți

I N F O R M A Ț I A cu privire la participarea studenților în *asigurarea calității formării profesionale în învățământul superior* **ACADEMIA DE STUDII ECONOMICE DIN MOLDOVA**				
Facultatea	**Numărul de studenți participanți la evaluarea cadrelor didactice (sondaj)**	**Numărul de studenți participanți la elaborarea rapoartelor de autoevaluare**	**Numărul de studenți participanți la elaborarea programelor de studii**	**Numărul de studenți participanți la în comisiile de asigurare a calității instituționale**
Business și Administrarea Afacerilor	223	12	3	2
Economie Generală și Drept	61	11	3	2
Finanțe	75	9	4	1
Tehnologii Informaționale și Statistică Economică	141	4	2	1
Relații Economice Internaționale	154	1	1	2
Contabilitate	296	15	4	2
Școala Masterală de Excelență în Economie și Business	81	12	1	1
TOTAL	**1031** *de studenți*	**64** *de studenți*	**18** *studenți*	**11** *studenți*

Studenții au acces (http://www.ase.md/prezentare/regulamente/reglementari-asem.html) la principalele acte normative referitoare la procesul educațional:

- *Regulamentul de organizare a studiilor superioare de licență (ciclul I) în ASEM*, aprobat, la ședința Senatului ASEM, proces-verbal nr. 6 din 26.02.2020;
- *Regulamentul de organizare a studiilor superioare de MASTER (ciclul II) în ASEM*, aprobat, la ședința Senatului ASEM, proces-verbal nr. 6 din 26.02.2020;
- *Regulamentul privind organizarea examenului de finalizare a studiilor superioare de licență în ASEM*, aprobat, în redacția a 3-a, la ședința Senatului ASEM, proces-verbal nr. 7 din 25.04.2018;

- *Regulamentul privind evaluarea activității de învățare a studenților*, aprobat, în redacția a 4-a, la ședința Senatului ASEM, proces-verbal nr. 6 din 26.02.2020;
- Procedura operațională: PO.01 *Restabilirea la studii a studenților exmatriculați,* aprobat la ședința Senatului ASEM, proces-verbal nr. 7 din 04.04.2012;
- *Regulamentul privind promovarea anului de studii, aprobat, în redacția a 2-a, la ședința Senatului ASEM*, proces-verbal nr. 10 din 29.06.2012;
- *Regulament privind prevenirea plagiatului în rândul studenților/masteranzilor*, aprobat la ședința Senatului ASEM, proces-verbal nr. 5 din 27.02.2013.
- *Ghid privind elaborarea și susținerea tezei de licență*, aprobat, în redacția a 3-a, la ședința Senatului ASEM, proces-verbal nr. 4 din 24.12.2018;
- *Ghid privind elaborarea și susținerea tezei de master*, aprobat, în redacția a 3-a, la ședința Senatului ASEM, proces-verbal nr. 4 din 24.12.2018;
- *Regulamentul cu privire la condițiile de ocupare a locurilor cu finanțare bugetară în ASEM*, la Ciclul I, Licență, aprobat la ședința Senatului ASEM, proces-verbal nr. 6 din 26.02.2014;
- *Regulamentul cu privire la mobilitatea academică în ASEM*, aprobat la ședința Senatului ASEM, proces-verbal nr. 4 din 02.03.2016;
- *Regulamentul cu privire la modul şi condiiţiile de acordare a burselor în Academia de Studii Economice din Moldova*, aprobat la ședința Senatului ASEM, proces-verbal nr. 3 din 02.11.2016;
- *Regulamentul asem privind stagiile de practică*, aprobat la ședința Senatului ASEM, proces-verbal nr. 3 din 02.11.2016;
- *Procedura de susținere online a examenelor curente în ASEM*, aprobat la ședința Senatului ASEM, proces-verbal nr. 7 din 29.04.2020;
- *Metodologia de susținere online a tezei de licență / master în ASEM, în condițiile stării de urgență impuse de COVID-19*, aprobat la ședința Senatului ASEM, proces-verbal nr. 7 din 29.04.2020;
- *Regulamentul cu privire la elaborarea în echipă a tezei de licență/master*, aprobat la ședința Senatului ASEM, proces-verbal nr. 3 din 24.12.2014;
- *Codul universitar al drepturilor și obligațiilor studentului ASEM*, aprobat la ședința Senatului ASEM, proces-verbal nr. 2 din 22.10.2014;
- *Regulamentul privind prelucrarea, în sistemul de evidență contabilă*, a datelor cu caracter personal, aprobat la ședința Senatului ASEM, proces-verbal nr. 3 din 24.12.2014;
- *Regulamentul privind supravegherea prin mijloace video*, aprobat la ședința Senatului ASEM, proces-verbal nr. 3 din 24.12.2014;
- *Regulament de organizare și funcționare a Școlii de Formare Continuă a ASEM*, aprobat, în redacția a 2-a, la ședința Senatului ASEM, proces-verbal nr. ___ din 04.05.2017;
- *Regulament de organizare și funcționare a Centrului de Ghidare în Carieră al ASEM*, aprobat la ședința Senatului ASEM, proces-verbal nr. 4 din 25.02.2015;
- *Regulamentul de Autoguvernanță Studențească, aprobat la ședința Senatului ASEM*, proces-verbal nr. 4 din 25.02.2015;

- *Regulamentul Senatului Studențesc*, aprobat, în redacția a 2-a, la ședința Senatului ASEM, proces-verbal nr. 4 din 25.02.2015;
- *Regulament privind prelucrarea și protecția datelor cu caracter personal ale studenților*, aprobat, în redacția a 2-a, la ședința Senatului ASEM, proces-verbal nr. 4 din 25.02.2015;
- *Regulament cu privire la modul și condițiile de acordare a burselor în ASEM*, aprobat la ședința Senatului ASEM, proces-verbal nr. 3 din 02.03.2016;
- *Regulamentul facultății ASEM*, aprobat, în redacția a 4-a, la ședința Senatului ASEM, proces-verbal nr. 8 din 27.06.2018;
- *Regulamentul departamentului ASEM*, aprobat, în redacția a 2-a, la ședința Senatului ASEM, proces-verbal nr. 6 din 28.03.2018;
- *Regulament de monitorizare a angajabilității și a traseului profesional al absolvenților ASEM*, aprobat la ședința Senatului ASEM, proces-verbal nr. 3 din 02.11.2016;
- *Regulament de organizare a consilierii în carieră în cadrul Centrului de Ghidare în Carieră al ASEM*, aprobat la ședința Senatului ASEM, proces-verbal nr. 3 din 29.06.2016;
- etc.

4.5 Organizarea concursului locurilor bugetare

În scopul organizării concursului pentru ocuparea locurilor cu finanțare bugetară la Ciclul I – studii superioare de licență, în conformitate cu *Regulamentul cu privire la condițiile de ocupare a locurilor cu finanțare bugetară în ASEM* (aprobat de Senatul ASEM, Proces-verbal nr.6, din 26 februarie 2014), au fost întreprinse următoarele acțiuni:

- Stabiliți studenții rămași fără ocrotire părintească, cu dizabilitate severă și accentuată, care cad sub incidența art. 1.5 din *Regulamentul cu privire la condițiile de ocupare a locurilor cu finanțare bugetară în ASEM*;
- Aprobat numărul de locuri cu finanțare bugetară scoase la concurs pe specialități, ani de studii, conform locurilor bugetare aprobate la admitere, locurile vacante fiind repartizate proporțional cu numărul de studenți de la specialitățile respective;
- Decanii facultăților au organizat concursul pentru ocuparea locurilor cu finanțare bugetară și au prezentat până la 17 iulie 2020 rezultatele concursului.

5. INFORMAȚII DESPRE STUDENȚI

5.1.Contingentul de studenţi

Contingentul de studenţi este prezentat în anexele 2, 3. În anul 2019-2020 în ASEM şi-au făcut studiile 1962 studenţi la învăţământul cu frecvenţă, ciclul I, licenţă. În anexele menționate este prezentată informaţia referitoare la numărul de studenţi pe ani de studii, pe surse de finanțare a studiilor şi pe specialităţi. Din figura 3 se observă, că ponderea studenților la învățământ cu frecvență diferă de la an la an. Astfel la anul I, învățământ cu frecvență își fac studiile 36% din studenți, la anul II – 28%, la anul III – 29%. Ponderea cea mai mică – 6% este pentru studenții de la anul IV. Acest procent mic se explică prin faptul, că anul IV l-au urmat studenții de la câteva

specialități, cum ar fi „Drept”, „Tehnologii informaționale”, și „Tehnologia și managementul alimentației publice”. Tot odată, 1% din studenți au învățat la anul compensator.

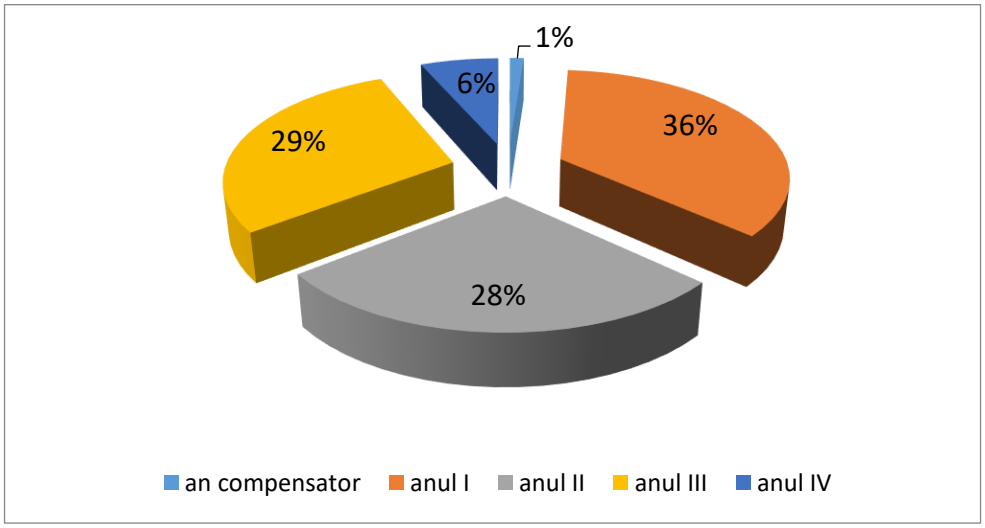

Figura 3. Structura contingentului de studenţi pe ani de studii pentru învățământul cu frecvență.

Pe specialităţi cei mai mulţi studenți sunt la specialitatea Business și Administrare - 18,5%, fiind urmată de specialitatea Finanțe și bănci cu o pondere de 15,5%, Contabilitate – 11,7% din totalul studenților de la învățământul cu frecvență. Ponderea de bază (63,7%) o reprezintă studenţii ce îşi fac studiile în bază de contract cu achitarea taxei pentru studii. După caracteristica gen raportul este 41,2% la 58,8%, respectiv pentru bărbaţi şi femei. Procentul de absolvire constituie pe ASEM 99,4%, variind de la 98,1% pentru specialitatea ” Marketing și Logistică” până la 100% pentru alte specialități.

Pentru studenții de la ciclul II, masterat raportul între studenții ce ăși fac studiile de la buget și contract, cu achitarea taxei pentru studii, este respectiv de 42,4% la 57,6%. După caracteristica gen 32,8% sun bărbați și, respectiv, 67,2% - femei. Pe ani de studii – 55,9% sunt la anul I, iar 44,1 – la anul II. Procentul de absolvire este de 98,3%.

La învăţământul cu frecvenţă redusă îşi fac studiile **2246** studenţi la 13 programe de licență. Structura pe ani de studii informaţia este prezentată în figura 4 . Astfel, cea mai mare pondere este la anul I – 31%, la anul II – 23%, iar anul III și anul IV – câte 21%. În anul de studii 2019-2020 și-au făcut studiile la anul V doar studenții de la specialitatea „Drept”, „Tehnologia și managementul în alimentația publică” și Tehnologia informației. La învățământul cu frecvența redusă toți studenții își fac studiile în bază de contract cu achitarea taxei pentru studii. După caracteristica gen raportul este de 34,0% la 66,0% respectiv pentru bărbați și femei. Procentul de absolvire la învățământul cu fecvența redusă constituie 97,1% , variind între 88,2% pentru specialitatea „Tehnologia informației” și 100% pentru un șir de specialități.

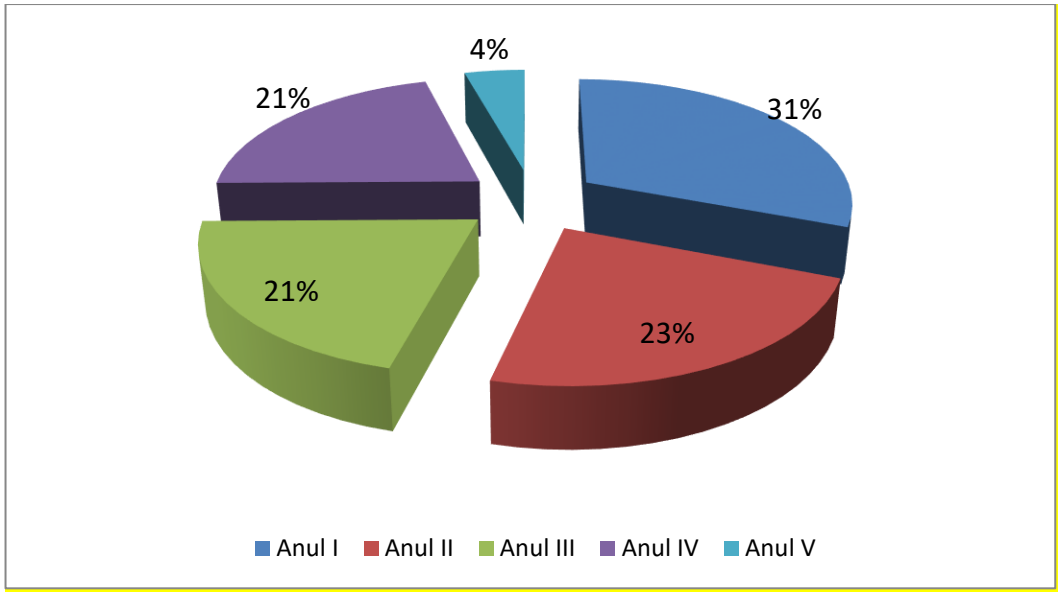

Figura 4. Structura studenţilor de la învăţământ cu frecvenţă redusă pe ani de studii

La ciclul II, masterat își fac studiile 195 studenți, toți în bază de contract cu achitarea taxei pentru studii. Pe ani de studii: 36,4% își fac studiile la anul I, 33,3% - la anul II, 30,3% - la anul III. Procentul de absolvire constituie 90,3 %.

5.2.Dinamica contingentului de studenţi

Universitatea este un organism viu, în care au loc diferite mișcări ale studenților, cum ar fi plecarea în concediu academic, exmatricularea, restabilirea la studii, transferl din alte instituții. Astfel, dinamica contingentului de studenţi la ciclul I, învăţământ cu frecvenţă şi frecvenţă redusă este prezentată în anexa 4.

5.3.Evaluarea studenţilor

Reuşita studenţilor pe ani de studii este prezentată în anexa 5.

Reuşita pe ASEM, în mediu, constituie 88,7%. Cea mai joasă reuşită – 85% este la anul II, cea mai înaltă – 100,0% la anul V, deși am putea menționa, că diferența în ce privește reușita de studii pe ani este nesemnificativă.

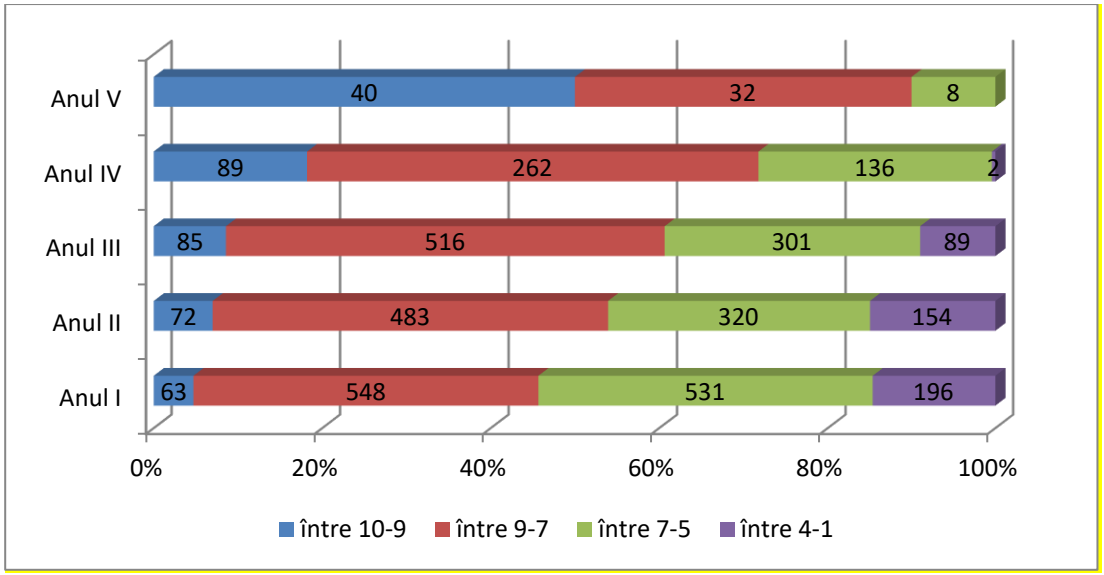

Figura 5 . Structura notelor

Astfel, ponderea de bază o reprezintă notele cuprinse între 7,0 și 9,0 – 43,75% și între 5,0 și 7,0 – 30,8%, între 9 și 10 – 8,3%. Tot odată menționăm, că ponderea notelor nepromovabile este suficient de mare și constituie 10,5%. Analiza calităţii studiilor, conform datelor din anexa 6 relevă faptul, că media notelor la prima sesiune este mai joasă decţt media la admitere. Notele medii la prima sesiune sunt calculate pornind de la persoanele care au susținut integral sesiunea. Tot odată, observăm numărul mare de restanțieri, care diferă de la o specialitate la alta. Decalajul este diferit pentru diferite specialităţi. De asemenea diferă decalajul şi în funcţie de baza de admitere (diplomă de colegiu, BAC) şi forma de învăţământ (cu frecvență, frecvență redusă).

5.4.Evidenţa studenţilor orfani/cu dizabilităţi

În baza Hotărîrii Guvernului nr.1182 din 20.10.2008 „Despre aprobarea normelor provizorii de cheltuieli în bani pentru elevii (studenţii) orfani şi cei aflaţi sub tutelă din învăţămînt”, cu modificările şi completările ulterioare, studenţii orfani ASEM beneficiază de :

1. Îmbrăcăminte, încălţăminte şi inventar moale (anual): 3000 lei
2. Materiale didactice, inventar gospodăresc şi obiecte ale igienei personale, medicamente (lunar): 250 lei
3. Ajutor material la sfîrşitul anului de studiu (anual): 1000 lei
4. Alimentaţia zilnică (pe parcursul anului calendaristic): 35 lei
5. Indemnizaţie unică la absolvirea instituţiei: 10000 lei
6. Indemnizaţie lunară pentru cei care nu primesc burse de studii: 300 lei
7. Indemnizaţie unică pentru realizarea cercetărilor şi editarea tezei de licenţă în ultimul an de studii: 500 lei
8. Cazare în cămin: gratuit.

Lista studenţilor orfani și a celor aflați sub tutelă, precum și a studenților cu dizabilități este prezentată în anexa 7. În anul de studii 2019-2020 lista acestora numără 27 persoane. Atribuirea studenților la această categorie s-a efectuat în baza certificatelor prezentate de studenți.

5.5.Evidenţa studenţilor din raioanele de Est

Contingentul de studenţi din raioanele de Est este prezentat în anexa 8 . În anul 2019-2020 și-au făcut studiile în ASEM 157 studenți din raioanele de Est: 118 la învățământul cu frecvență și 39 la învățământul cu frecvență redusă. Studenții de la învăţământul cu frecvenţă îşi fac studiile atât în bază de contract cu achitarea taxei pentru studii (50,8%), cât şi de la bugetul de stat (49,2%). La frecvența redusă toți studenții își fac studiile în bază de contract cu achitarea taxei pentru studii. 18 din 23 studenți de la anul compensator au promovat bacalaureatul.

5.6.Asigurarea studenţilor cu cămin

Administraţia ASEM acordă atenţie sporită dotării **căminelor** cu cele necesare pentru a asigura un trai decent al studenţilor cazaţi în aceste cămine.

Tabelul 18**. Asigurarea studenţilor cu cămin în anul de studii 2019-2020**

Nr. crt.	Numărul căminului, adresa, tipul (coridor, bloc)	Numărul de studenţi care solicită cămin	Capacitatea de cazare conform proiectului	Numărul de persoane cazate	Categoriile de locatari		Suprafaţa medie de locuit ce revine unui locatar (m^2)	Numărul de persoane aflate în cămin în perioada stării de urgență (la 03.07.2020)		
					studenţi	cadre didactice și auxiliare		Total	Studenți	Cadre universitare, inclusiv auxiliare
1	Cămin 1, str. Florilor 2/2	187	271	187	186	1	8,1	67	67	-
2	Cămin 2, str. Florilor 2/2	152	266	152	143	9	8,7	10	1	9
3	Cămin 3, str. Florilor 4/2	198	272	198	197	1	7,6	53	52	1
4	Cămin 4, str. Florilor 4/2	222	278	222	221	1	6,9	26	25	1
TOTAL		**759**	**1087**	**759**	**747**	**12**	**7,8**	**156**	**145**	**11**

Din tabelul 18 constatăm, că cererea studenților de cazare a fost satisfăcută în proporție 100 la sută. Suprafața medie de locuit ce revine unui locatar constituie 7,8 m^2, variind între 6,9 m^2 în căminul 4

până la 8,7 m^2 în căminul 2. Taxa pentru cazare diferă în funcție de tipul de studenți. Astfel, pentru primul semestru al anului de studii 2019-2020 aceasta a constituit:
1. Taxa lunară pentru studenţii care îşi fac studiile cu finanţare de la bugetul de stat şi în bază de contract – 250,0 lei lunar / 2500 lei anual
2. Taxa lunară pentru masteranzii și doctoranzii care îşi fac studiile cu finanţare de la bugetul de stat – 312,5 lei lunar / 3125 lei anual
3. Masteranzii, doctoranzii care îşi fac studiile în bază de contract şi persoanele care participă la cursuri de scurtă durată – 625,0 lei lunar / 6250 lei anual
Pentru semestru doi:
1. Taxa lunară pentru studenţii care îşi fac studiile cu finanţare de la bugetul de stat şi în bază de contract – 266,0 lei lunar /2660 lei anual
2. Taxa lunară pentru masteranzii și doctoranzii care îşi fac studiile cu finanţare de la bugetul de stat – 332,50 lei lunar /3325 lei anual
3. Taxa lunară pentru masteranzii, doctoranzii care îşi fac studiile în bază de contract şi persoanele care participă la cursuri de scurtă durată – 665,0 lei lunar / 6650 lei anual

Repartizarea căminelor se efectuează în felul următor: Studenţii anilor II şi III depun Cererea de cazare în cămin, însoţită de documentele de justificare, la Comitetul Sindical al Studenților facultăţii. Studenţii anului I au solicitat loc de cazare în cămin concomitent cu cererea de participare la concursul de admitere.

Repartizarea studenţilor în căminele studenţeşti a fost realizată în limita locurilor disponibile, pentru anul II şi III – la finele anului de învățământ, iar pentru studenţii înmatriculaţi în anul I la finele lunii august 2019.

La repartizarea locurilor de cazare Comisia de cazare, constituită din decan, prodecan şi studenţi, a ţinut cont de următoarele criterii:

- Studenţii orfani de ambii părinţi,
- Studenţii cu rezultate înalte la învăţătură, în activitate de cercetare, sportivă, culturală etc.;
- Studenţii care provin din familii aflate în condiţii sociale şi de sănătate defavorabile (student invalid grupa/cu handicap; părinţi invalid gr.; părinţi veterani; familii cu mulţi copii; familii de studenţi etc.).

Pe parcursul anului de învățământ, decanii şi prodecanii au realizat mai multe vizite în căminele studenţeşti, au discutat cu studenţii şi administratorii căminelor privind traiul și comportamentul studenţilor. problemele apărute, în măsura posibilităţilor, fiind soluţionate.

Există, totuşi, probleme în gestiunea căminelor, principalele fiind următoarele:

a. Necesitatea modernizării condiţiilor de trai (săli de agrement moderne, mobilier ergonom, etc.);
b. Efectuarea lucrărilor de reparaţie capitală şi curentă în fiecare an;
c. Reţele inginereşti învechite;

5.7.Organe de autoguvernare studenţească

Organele de autoguvernare studențească sunt reprezentate în ASEM de Senatul Studențesc al ASEM, care activează în baza Regulamentului Senatului Studențesc, aprobat prin Decizia Senatului ASEM din 25.02.2015, de Comitetul Sindical al Studenților și de Consiliile Studențești ale Facultăților.

Senatul Studenţesc (SS) este organul reprezentativ al studenţilor Academiei de Studii Economice a Moldovei (ASEM), nonprofit și apolitică înființat la 18 noiembrie 2005, la inițiativa unui grup de studenți ASEM.

Nr. de studenți implicați în organizația studențească: 74 membrii activi de la 6 facultăți din cadrul Academiei de Studii Economice a Moldovei și Consiliile Studențești a facultăţilor iar pe pagina de facebook a organizației 3504 de persoane;

Denumirea completă a organizației: Senatul Studențesc al ASEM

Principiile Senatului Studenţilor

Senatul Studenţesc are la baza funcţionării principiile democraţiei, publicităţii, egalităţii şi opiniilor liber exprimate, manifestate prin:

a) respectarea tuturor actelor normative universitare şi naţionale;

b) colaborarea cu conducerea ASEM, cu universităţile din Republica Moldova şi de peste hotare, alte organizaţii guvernamentale şi/sau nonguvernamentale;

c) participarea la conducerea ASEM, prin reprezentanţii studenţilor în Senat;

d) transparenţa activităţii organelor de reprezentare a studenţilor;

e) consultarea permanentă a studenţilor în problemele care se impun;

f) protecţia studenţilor împotriva oricărei discriminări;

g) libertatea întrunirilor;

h) pluralismul opiniilor.

Obiectivele Senatului Studenţesc ASEM

Organizația își promovează misiunea prin realizarea următoarelor obiective:

a) promovarea dialogului între studenți, conducerea facultăților, administrația ASEM, alte structuri ce activează în domeniul tineretului și învățământului;

b) promovarea culturii asigurării managementului calităţii în ASEM prin participarea la procesul de îmbunătățire a curriculei universitare; de predare-cercetare-evaluare a studenților din ASEM;

c) contribuirea la edificarea morală, profesională, socială, culturală şi economică a studenților ASEM, în spiritul tradiţiei universitare autohtone, pentru a oferi societăţii personalități integre;

d) reprezentarea corectă şi eficientă în procesul de administrare instituțională și financiară a studenţilor ASEM ca partener egal în procesul decizional, la orice nivel unde studentul este partener;

e) oferirea metodelor de educaţie non-formală prin realizarea şi sprijinirea de proiecte şi programe socio-profesionale şi culturale pentru studenţii ASEM;

f) sprijinirea activităţii legislativ-normative care vizează drepturile studenţilor ASEM în toate domeniile de activitate;

g) identificarea problemelor specifice studenţilor ASEM și stimularea participării tuturor studenţilor atât în activitatea studenţească, cât şi în procesul de luare şi implementare a deciziilor;

h) stabilirea de relaţii cu orice organizaţie din ţară sau din străinătate care are scopuri similare cu cele ale SS;

i) participarea în procesul de luare a deciziilor în domeniul învățământului superior la nivel local și central (Ministerul Educaţiei, Ministerul Tineretului şi Sportului, Consiliul Rectorilor din RM, alte instituţii).

Atribuţii

a) Senatul Studenţilor participă în conducerea generală a studenţilor ASEM.
b) În scopul executării atribuţiilor sale, Senatul Studenţilor cooperează cu conducerea Facultăţilor, Administraţia ASEM, organizaţiile obşteşti din cadrul ASEM și alte ONG - uri.

Comitetul Sindical al Studenților și Masteranzilor. Pe parcursul anului de studii 2019-2020 a activat conform Planului de Activitate a CSSM ASEM, aprobat prin Procesul Verbal nr.1 din 9 septembrie 2019, desfășurând următoarele activități:

Nr.	Denumirea activității	Descrierea succintă a activității	Perioada desfășurării
1	**Întruniri între Birourile Sindicale ale facultăților și studenți cu tema „Funcțiile si activitatea CSSM ASEM”**	Comitetul Sindical al Studentilor și Masteranzilor al ASEM, împreună cu Birourile Sindicale ale Facultaților EGD, REI, CON, Finanțe, TISE și BAA au organizat întruniri în cadrul fiecărei facultăți, între membrii Birourilor Sindicale și studenți.. Membrii Birourilor Sindicale au comunicat despre activitatea CSSM ASEM, cât și despre așteptările studenților în ceea ce privește activitatea organizației.	10-13.09.2019
2	**Fotbalul - pasiune și energie**	Datorită colabărării dintre CSSM ASEM și partenerii Federației de Fotbal, studenții ASEM, au primit gratuit bilete la meciurile de fotbal jucat de selecționata Moldovei Zimbu, care au susținut ehipa națională, dând dovadă de patriotism și pasiune față de fotbal.	10.09.2019 14.10.2019 17.11.2019
3	Forumul Organizațiilor Sindicale Studențești.	Membrii CSSM, au luat parte la lucrările forumului, destinate fortificării cunoștințelor privitoare la activitatea instituțiilor sindicale. https://www.facebook.com/cssmasem/photos/pcb.826470374415013/826449107750473/?type=3&theater	12-15.09.2019
4	**Ziua fondării ASEM. Vocea Ta Contează. Microfon Liber pentru studenți.** (În colaborare cu Senatul Studențesc)	De Ziua ASEM a fost lansat un eveniment cu repetiție anuală, destinat atât pentru studenți, cât și pentru profesori, cu tematică liberă despre viața studențească în ASEM, studenții au fost activi, participând la discuții, prezentând eseuri, interpretând cântece și la fine dansând o horă. https://www.facebook.com/events/2437607679846955/	25.09.2019

5	**Experiment economic organizat de Expert-Grup**	CSSM a luat parte la desfășurarea experimentului și înregistrarea participanților**.** Experimentul a presupus luarea de decizii în cadrul unui joc economic pe calculator cu posibilitatea de a câștiga în medie 200 de lei în funcție de rezultatele individuale în cadrul experimentului. Banii câștigați au fost rambursați în numerar imediat după finalizarea sesiunii. https://www.expert-grup.org/ro/activitate/comunicate-de-presa/item/1857-experimentele-economice-un-instrument-inovativ-pentru-identificarea-solutiilor-pentru-problemele-economice?fbclid=IwAR2QqdszWeVfHvdpTy8LesyRp_b4TcxGOAVlMpL34ZH7xLZAr1gP0hPAAL0	27.09.2019
6	**Teatrul- artă și creație**	În data de 28.09.2019 a avut loc deschiderea stagiunii a XXIX-a la Teatrul Național Eugene Ionesco. Membrii CSSM au distribuit bilete la spectacole, cu reducere pentru studenți. Datorită colabărării dintre CSSM și administrația teatrului, studenții ASEM beneficiază de reduceri la toate spectacolele TEI. https://www.facebook.com/cssmasem/photos/a.464092557319465/826881307707253/?type=3&theater	28.09.2019
7	**Ziua Internațională a Profesorului**	Cu ocazia zilei profesionale, din partea membrilor sindicaliști a fost pregătit un videoclip-felicitare, închinat profesorilor, la fel și felicitări personalizate. https://www.facebook.com/cssmasem/videos/381222726100230/	05.10.2019
8	**„ ASEM - ești îndrăgostiți de CULTURĂ și FRUMOS”**	Membrii CSSM împreună cu un grup de studenți din cadrul facultății Finanțe, timp de 3 zile au paticipat în calitate de voluntari la Festivalul Concurs Internațional “Mărul de aur”. https://www.facebook.com/cssmasem/photos/pcb.844625912599459/844625092599541/?type=3&theater	11.10.2019

9	**Balul Bobocilor ASEM-2019**	Comitetul Sindical al Studentilor și Masteranzilor ASEM a desfășurat cel mai așteptat eveniment al anului Balul Bobocilor . La acesta au participat șase perechi de tineri bobocei reprezentanți ai fiecărei facultăți. Participantii au primit premii valoroase din partea sponsorilor de asemenea și din partea echipei CSSM au primit flori, surprize și diplome de merit. La eveniment au participat circa 800 de studenți din ASEM și alte universități. https://www.facebook.com/cssmasem/photos/pcb.844625912599459/844625092599541/?type=3&theater	23.10.2019
10	**Forumul Studențesc Național "Astăzi student-mâine milionar"**	Scopul acestui proiect este de a le arăta studenților că în țara noastră pot avea afaceri cool, precum și să găsească un loc de muncă bun fără a pleca în altă țară. La forum au participat peste 350 de studenți din ASEM ți alte univestități din țară. https://www.facebook.com/photo.php?fbid=2730986106965117&set=a.574241052639644&type=3&theater	6.11.2019
11	**Student Day**	Comitetul Sindical al Studenților și Masteranzilor ASEM și clubul de noapte Famous, au organizat o petrecere de neuitat pentru studenți. ASEM-iștii au avut parte de o seară perfectă, cu emoții mii, poze hazlii și prieteni noi. https://www.facebook.com/FamousClub.Moldova/photos/a.852975191380038/2814174958593375/?type=3&theater	14.11.2019
12	**Ziua internațională a studentului**	De **Ziua internațională a studentului** Comitetul Sindical împreună cu reprezentanții Red Bull Moldova au felicitat studenții ASEM cu această ocazie, cu câte un energizant, favorabil pentru activitatea studențească, de asemenea studenții au participat la tombole, organizate de CSSM, unde au avut posibilitatea să câștige câte un mic cadou delicious. https://www.facebook.com/cssmasem/photos/pcb.877615759300474/877613625967354/?type=3&theater	17.11.2019

13	**Balul Bobocilor Marea Finală**	**În acest an echipa CSSM ASEM, a organizat Balul Bobocilor Interuniversitar, la care au participat 7 universități.** **Evenimentul a fost organizat cu succes, participanții s-au ales cu premii deosebite din partea sponsorilor.** **Echipa ASEM, a luat premiul mare în acest concurs.** https://www.facebook.com/cssmasem/photos/pcb.882283932166990/882282938833756/?type=3&theater	21.11.2019
14	**Expoziția pomilor de Crăciun, cu destinație caritabilă**	Membrii CSSM au organizat procesul de licitație a pomilor de Crăciun, în rezultat benii au fost donați unei familii nevoiașe din Chișinău. https://protv.md/actualitate/din-hartie-lemn-bancnote-sau-chiar-din-sushi-o-competitie-a-celor-mai-neobisnuiti-brazi-a-avut-loc-la-asem-unde-studentii-de-la-finante-au-confectionat-pomi-de-craciun-din-difeerite-materiale-video---2512525.html?fbclid=IwAR2vpUB3dFVzGTDxvEQYU0v23QSmIQew8mR_UwRfsrF6NY2KY4wUO2vf3xo	luna decembrie 2019
15	**New Year Party**	Comitetul Sindical al Studenților și Masteranzilor ASEM, au organizat o petrecere cu prilejul sărbătorilor de iarnă. În așa mod, studenții au simțit spiritul sărbătorilor și au intrat cu buna dispoziție în perioada de examene. https://www.facebook.com/cssmasem/photos/a.382316412163747/901778256884224/?type=3&theater	18.12.2019
16	**Poșta lui Cupidon**	14 februarie este despre ziua îndrăgostiților. În holurile blocurilor A și F a fost instalată o cutie poștală în care studenții lăsau bilețele de dragoste. La sfârșitul zilei, membrii Comitetul Sindical al Studenților și Masteranzilor ASEM au împărțit toate cele colectate către destinatari. Buna dispoziție și spiritul de sărbătoare era la ordinea zilei. https://www.facebook.com/cssmasem/photos/a.382316412163747/949257912136258/?type=3&theater	14.02.2020

17	**Fii Student ASEM pentru o zi**	În contextul evenimentului Fii Student ASEM pentru o zi, echipa CSSM a fost implicată în procesul organizatoric. Studenții au avut grijă de telefonarea participanților și monitorizarea acestora pe întreaga perioadă a proiectului. https://www.facebook.com/cmpc.ase.md/photos/gm.218421735880288/1651991938327005/?type=3&theater	6-7.03.2020
18	**Webinar: Descoperă Aplicațiile Inteligenței Artificiale**	Evenimentul a fost organizat preponderent pentru studenții facultății TISE, dar au participat mulți studenți (682) dornici de a cunoaște posibilitățile IA. În cadrul evenimentului, membrii comunității AI (Artificial Intelligence) au abordat: • noțiuni introductive în procesele și tehnologiile IA; • posibilități de aplicare a IA în activitatea zilnică; • aplicații practice ale IA, precum și metode de reproducere a acestora https://www.facebook.com/cssmasem/videos/599570120770423/	11.04.2020
19	**Cazarea studenților pentru anul 2020-2021**	Membrii CSSM, fac parte din comisiile de cazare din cadrul facultăților, respectiv cererile de cazare ale studenților sunt procesate și raportate decanilor de facultăți.	luna iunie

Activitatea Consiliilor Studențești ale Facultăților:

Consiliul Studențesc al Facultății Business și Administrarea a organizat următoarele activități:

Un organ de autoguvernare studențească care activează la facultate este **Comitetul sindical al studenților facultății BAA** (președinte:Fîrnachi Dumitrița,grupa:TAP-181).

Pe parcursul anului universitar organizația sindicală studențească, împreună cu Senatul studențesc au realizat mai multe activități, printre care:

Balul Bobocilor

Pe data de 23 octombrie a fost organizat Balul Bobocilor, la care au participat o pereche de la facultatea BAA. Aceștia sunt studenții Olteanu Alexandrina MKL-191 și Toma Tiberius BA-191. Această pereche a concrat pe data de 21.11.2019 cu celelalte perechi ale altor universități din Republica Moldva, cum ar fi: USMF; USM; Univeristatea de Stat din Tiraspol; UPSC; UTM), unde datorită curajului, voinței și efortului depus, la fel au fost premiați cu ***locul întâi (1).***

De asemenea, la organizarea concursului au contribuit membri activi al comitetului sindical de la facultatea BAA. Aceștia sunt: Fîrnachi Dumitrița, Gîlcă Cătălin , Popa Vanessa, Spinei Dan, Luneova Natalia.

Ziua studentului

O sărbătoare a studentului, marcată deosebit în acest an.

Dintr-un mic cadou, a rezultat o motivație imensă pentru întreaga zi de studii.

Împreună cu comitetul sindical a fost organizată o mică foto-sesie, unde studenții se fotografiau cu diferite fișe amuzante și primeau cadouri,a fost organizată și tombolă cu diferite premii.

Ziua pedagogului

Am adus cele mai sincere si frumoase urări de bine, sănătate și prosperitate cu ocazia sărbătorii profesionale. Am spus cuvinte de mulțumire pentru munca imensă pe care o depun pentru educarea și instruirea tinerelor generații.

"În spatele fiecărui OM se află un PROFESOR! Dacă suntem buni, puternici, deştepți, e doar meritul Dumneavoastră, dragii noştri profesori!

Caravana de Crăciun (01 – 21 decembrie 2019)

În contextual Caravanei de Crăciun comitetul sindical al studenților a reușit să colecteze bani din vinzarea brazilor,făcuți manual,pentru o familie social vulnerabilă.

Poșta lui Cupidon

Pe 13 februarie 2020 în holurile blocurilor A, B și F au activat filialele "Poștei lui Cupidon", unde studenții puteau trimite cele mai frumoase și originale mesaje de dragoste persoanelor dragi, profesorilor, colegilor, etc. Scrisorile au fost livrate destinatarilor pe data de 14 februarie,de către echipa CSSM.

Consiliul studențesc al Facultății Contabilitate

Pe parcursul anului de studii 2019-2020 Consiliul Studenților Contabili au avut ca misiune – să se implice în cât mai multe evenimente care le-ar oferi posibilitatea să se formeze ca leadership și viitori profesioniști contabili, precum și promovarea facultății.

Consiliului Studenților Contabili dispun de o pagina Facebook, prin intermediul căreia informează, distribuie și comunică între studenții facultății diferitele informații și evenimente organizate, dar și pe filiala decanat – studenți. De asemenea utilizează ca mijloc de comunicare messenger, viber, whatsapp etc.

Astfel, membrii Consiliului Studenților Contabili au contribuit și au fost implicați în organizarea tuturor evenimentele culturale, artistice atât din cadrul facultății, cât și la nivel instituțional. Printre acestea am enumera: împodobirea Pomului de Crăciun în Bl. C de studii al ASEM, mesajele și urările de bine adresate comunității academice cu prilejul Zilei ASEM-ului, Zilei Profesorului, Ziua studentului, Ziua profesională a contabilului, Balul Bobocilor, Sărbătorilor de iarnă și a Anului Nou, 8 martie, Paște, VideoConferințele Internaționale Studențești, Conferințele studențești, Simpozionul Internațional al Tinerilor Cercetători, Săptămâna Ușilor Deschise la facultatea „Contabilitate”, vizite la entități, campania „ASEM vine în liceul Tău” etc.

Comitetul sindical al studenţilor facultăţii „Contabilitate”. Liderii sindicali ai facultăţii de Contabilitate sunt Avram V. – gr. CON 171, Vîrtosu I. – gr. CON 181, Gaidarji A.M. – gr. CON 181, Niculaescu A.M. – gr. CON 181 și Rusu Gabriela – gr. CON 191 care pe parcursul anului de studii s-au manifestat prin informarea, promovarea și atragerea studenților facultății „Contabilitate” în activitățile și evenimentele organizate de Comitetul sindical al Studenților ASEM. Printre evenimentele la care s-au manifestat studenții facultății enumerăm Balul Bobocilor, care s-a desfășurat la 23 octombrie 2019 în cadrul ASEM. Din cadrul facultății au participat în rolul de *Bobocică* – Peca Mihaela, gr. CON 191 și în rolul de *Bobocel* – Talpă Dan, gr. CON-192, clasindu-se în clasment respectiv pe locul III din 6 perechi ale ASEM.

O altă acțiune majoră în activitatea comitetului sindical este acumularea de la studenți a cererilor pentru camine, pregătirea tuturor documentelor necesare pentru repartizarea caminelor și implicarea activă în procesul propriu-zis de repartizare a caminelor. Alte activități ale Comitetului

sindical au ținut de monitorizarea curățeniei în spațiul caminului studențesc, respectarea condiţţilor de aflare în căminele studențești, informarea despre măsurile de protecția în condițiile Covid-19.

Consiliul studențesc al Facultății Relații Economice Internaționale.

În cadrul Facultății Relații Economice Internaționale activează Consiliul Studențesc al Facultății cu următoarea componență: Bludaru Daniela (președinte), Alexandrina Batrîncea (secretar), Membri: Vlad Chistruga, Elvira Hîrbu, Dorina Bordian, Iulia Cazacu, Marina Protasova, Adelina Malear, Daria Cioban, Valeria Orlioglo, Corina Gîlca, Maria Cîrnaț, Lachin Jabrayil.
Consiliul Studențesc al Facultății se ocupa de activitatea de mentorat pentru studentii de la anul I de studii, organizarea activitatilor extracuriculare a studenților facultății REI, asistarea decanul in promovarea facultății, organizarea actiunilor caritabile, reprezintă vocea și interesele studenților în structurile de guvernare la nivel de facultate si universitate, etc.

5.8. Activități extracurriculare

Activitățile extraxurriculare sunt organizate în cadrul facultăților ASEM.

Facultatea Tehnologia informației și Statistică Economică

14 noiembrie 2019 Studenții facultății Tehnologii Informaționale și Statistică Economică a ASEM, în special grupele TI-181, INFa-181, INFa-171, TI-161, împreună cu profesorii lor - Zgureanu Aureliu, Andronatiev Victor, Andrian Prisăcaru și Boris Delimarschi - au participat la ediția 10 a evenimentului anual „RSD Day" dedicat securității cibernetice.

În cadrul evenimentului au fost prezentate soluții dedicate controlului securității și protecției datelor, soluții inteligente de management a unei infrastructuri și gestionarea acesteia, soluții de telefonie, soluții de stocare a datelor, back-up și arhivare, soluții de document management și altele.

Astfel studenții și profesorii ASEM au făcut cunoștință cu cele mai avansate soluții de securitate cibernetică, care au o importanță semnificativă pentru consolidarea soluțiilor și serviciilor în domeniul tehnologiilor informaționale pentru fiecare instituție privată sau publică.

19 decembrie 2019. Reprezentanții companiei Endava au organizat o intalnire cu studenții anului 2 și 3 ai facultății TISE cu scop de informare referitor la training-urile și intershipurile, care urmează să fie initiate în timpul apropiat de companie și care trebuie să fie abilitățile candidaților pentru a fi inrolați. Studenții au fost foarte activi și au pus multe intrebări, iar cei mai activi au fost premiați. În scurt timp, in cadrul facultății, in centrul de instruire în domeniul IT ASEM-Endava a fost organizat intershipul Applications Management DevOps Engineer, la care au participat studenții care au trecut testarea organizată de reprezentații companiei Endava.

26 februarie 2020. Scopul facultății TISE al ASEM este pregătirea specialiștilor în domeniul tehnologiilor informaționale, ciberneticii și informaticii economice. În programul de studiu al specialităților sunt incluse și discipline economice, cea ce permite de a forma, pe lângă abilitățile in

domeniul tehnologiilor informatice, abilități în domeniul economic. La moment astfel de specialiști sunt așteptați în structurile de stat, bănci, întreprinderi. Dovadă a acestui fapt este întâlnirea din 26.02.2020, organizată în centrului IT4BA, a reprezentanților din Instituția publică „Centrul de Tehnologii Informaționale în Finanțe” cu studenții din cadrul facultății cu scop de angajare și de petrecere a practicii de producție. Viitorii angajați vor avea misiunea de a coordona și de a organiza activitățile orientate spre asigurarea implementării politicilor publice, achiziții publice, fiscal, vamal, în temei, de administrarea și dezvoltarea sistemelor informatice, a infrastructurii TIC, precum și de implementarea tehnologiilor informaționale.

4 martie 2020. Pavel TUHARI, directorul companiei Unisim-soft, prezenta oportunitățile de utilizare a softului una.md ERP platform, Oracle based, care oferă soluții moderne pentru business, contabilitate, logistică etc. Avantajul acestei platforme rezidă în posibilitatea dezvoltării unui sistem informațional integrat cu utilizarea Database Oracle. Denis COSULEAN, expert contabil Unisim-soft, a prezenta soluții concrete pentru organizarea activității de logistică prin generarea rapoartelor, inclusiv de eficiență, verificarea stocurilor, comenzilor, a termenilor limită s.a. Reprezentantii Oracle, România va efectua prezentare remote despre domeniile de activitate ale companiei Oracle – Manufacture Cloud, Oracle Transportation Management Cloud, Oracle Warehouse Management Cloud, Oracle Supply Chain Planning Cloud, Oracle IoT Production Monitoring Cloud și Oracle Intelligent Truck and Trade. Mai mult ca atat, va prezenta tehnologia blockchain, cu perspective deosebite pentru dezvoltarea industriei alimentare, farmaceutice s.a. O altă prezentare remote va fi făcută tot de către reprezentant Oracle, România, care va prezenta diverse aplicații pentru domeniile marketing și vânzări. O atenție deosebită va fi acordata automatizării suportului de clienți, care are perspective mari de dezvoltare în regiune.

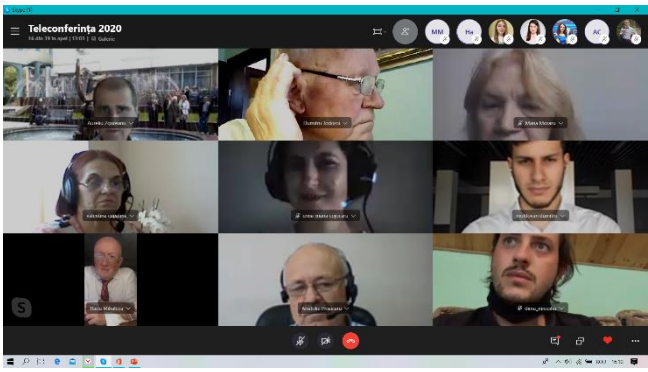

26-27 iunie. În cadrul facultății Tehnologii Informaționale și Statistică Economică și-a desfășurat lucrările Teleconferința internațională a tinerilor cercetători “Crearea Societății Conștiinței”, (TELE-2020), Ediția a 9-a. Conferința a fost organizată on-line prin Skype. În legătură directă au fost Bacău, București,-California Davis (CalTech)-California State University, Northridge (CSUN), Chicago-Chișinău-Cluj Napoca-Connekticut - Florida-Gouda Nitherland-Los Angeles-Iași-Timișoara. La teleconferință au participat studenți din cadrul tuturor facultăților ASEM.

Abstractul lucrărilor prezentate au fost publicate în culegerea „Society consciousness computers” ISSN 2359-7321, ISSN L , 2359-7321, volume 6 2020, Alma Mater Publishihg House, Bacău.

19-20 iunie 2020. La Simpozionul Internațional al Tinerilor Cercetători, Ediția a XVIII-a în acest an a fost organizat on-line peS platforma educațională Moodle. În secțiunea „Suportul informatic și metode cantitative în economie, au fost comunicate 12 lucrări de către studenții facultății TISE, dar și de la alte facultăți. Tezele conferinței sunt accesibile pe link-ul

https://ase.md/files/publicatii/electronice/lucrari_stiintifice_SIMPOZION_19-20_iunie_2020.pdf

23 aprilie 2020. Masteranzii de la specialitățile din domeniul tehnologiilor informaționale Socolov Andrei, Bunacale Vasile, Topală Veronica au participat la conferința organizată la universitatea „Sv Sv Kirill u Metodii” din Veliko Tarnovo, Bulgaria

13 mai 2020. Studentul Stratulat Constantin, INFA191 Karadjov Dmitrii (TI182) si masteranzii Bunacale Vasile, Socolov Andrei au participat la masa rotundă organizată de universitatea „Bogdan Hmelnițchi” din Cercasî, Ucraina cu tematica „Наука та інноватика: вітчизняний і світовий досвід”

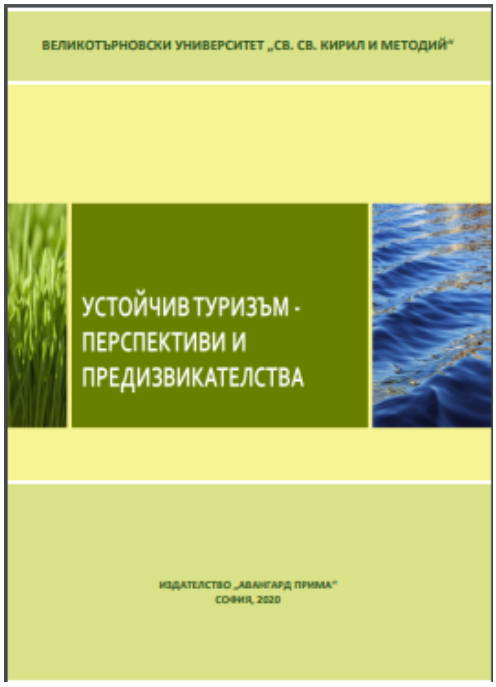

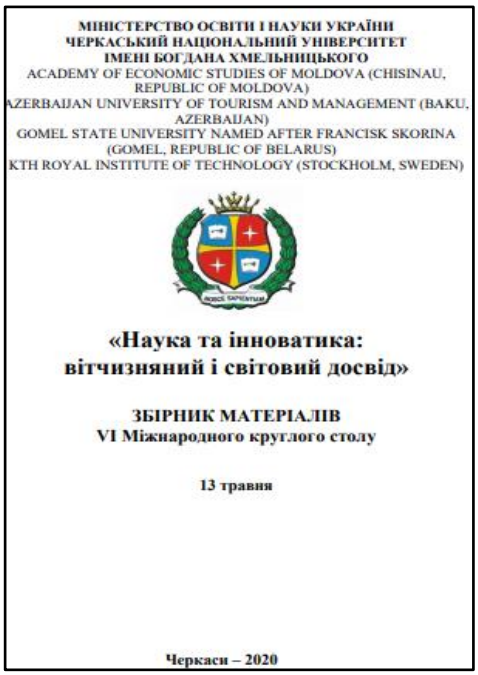

Proiectul „ASEM vine în liceul tău”,

Inițial în proiectul „ASEM vine în liceul tau” din cadrul facultății si-au manifestat dorinta de aparticipa mai mulți studenți, au reușit să meargă in liceele din republică doar trei studenți:

Tabelul 19. **Participarea studenților facultății TISE în cadrul Proiectului „ASEM vine în liceul tău”**

Nume Prenume	Grupa academică	Numărul de licee vizitate
Burlac Ioana	INFA181	7
Baltean Alina	TI191	1
Toporovschi Cristina	TI191	1

Studenți implicați în activități de voluntariat

Studenții din cadrul facultății participă în activitățile de voluntariat. Astfel pentru activitatea de voluntariat pe parcursul perioadei de admitere 2018 studentei *Toma Maria, grupa TI161* i s-acordat 5 ECTS suplimentar celor acordate pe parcursul studiilor. Carnet de voluntar, numărul AA000149, posedă *Burlac Ionela, InfA181* pentru activitatea de voluntariat la asociația obștească ,,Astra” si fiind președinte a Consiliului Raional de Tineret Anenii Noi.

Aprecierea meritelor studenţilor

În scopul dezvoltării activismului studenţesc, aprecierii meritelor absolvenţilor în activitatea extraacademică și promovarea imagini pozitive a Facultăţii Tehnologii Informationale și Statistică Economică în ASEM şi în exterior, la şedinţa Consiliului Facultății din 26 iunie 2020 (Proces verbal nr. 5) s-a decis să se decerneze ***DIPLOME de MERIT*** absolventei, Promoţia 2020:

Ivaschiv Diana, grupa TI161, care în decursul perioadei universitare, ciclul I licență, a reușit următoarele:Membru al Consiliului Facultății TISE, Membru al Comitetul Sindical Al Studenților și Masteranzilor ASEM, Bursa Guvernului in anul de studii 2019-2020,Voluntară în cadrul diferitor activități studențești cum ar fi Simpozionul Științific al Tinerilor Cercetători, “ASEM vine în liceul TĂU!, Participarea în diferite concursuri, printre care“Baze de date și gestiunea acestora”, Participari la conferinte si mese rotunde cu diferita tematica

DIPLOMA DE EXCELENȚĂ ASEM este acordată absolvenților care dețin cea mai înaltă medie generală de licență la specialitate.

1. Ivaschiv Diana, TI161, specialitatea Tehnologii Informației cu media 9,67, fiind prima din lista celor 41 de studenți ai specialității.
2. Spătaru Doina, CIB-171, specialitatea Cibernetică și Informatică Economică cu media 9,49, fiind prima din lista celor 14 studenți ai specialității.
3. Armeanic Andrian, InfA171, specialitatea Informatică Aplicată cu media 9,09, fiind primul din lista celor 16 studenți ai specialității.
4. Vtorenco Vitalie, Inf161, specialitatea Informatică cu media 7,85, fiind primul din lista celor 11 studenți ai specialității.

Facultatea ECONOMIE GENERALĂ ȘI DREPT

Cercul științific studențesc „Sub littera legis” al Departamentului Drept (conducător: *Alina Codreanu,* asist. univ., doctorandă):

12 februarie 2020 – Panel de discuții, cu genericul ”Egalitatea de gen. Solidaritate și stereotipuri”, desfășurat la ASEM. Participanți: 14 studenți de la specialitatea Drept, facultatea ”Economie Generală și Drept” (ASEM), anul I-IV. Evenimentul, organizat de Coaliția Națională

”Viața fără violență în familie”, la invitația Cercului științific studențesc ”Sub littera legis” (departamentul Drept, ASEM), a urmărit mai multe subiecte precum: istoricul egalității de gen, stereotipuri, publicitate sexistă, masculinitate toxică și putere. Tematica: violența, tipurile acesteia, cauzele și consecințele, cercul închis al violenței, a trezit un interes vădit în rândurile participanților. Separat, ori împărțiți în grupuri de lucru, studenții au avut posibilitatea să își exprime opiniile proprii, să analizeze diferite statistici oficiale din rapoarte ale instituțiilor naționale/internaționale din domeniul vizat, să polemizeze asupra exemplelor expuse de formator.

(https://ase.md/evenimente/panel-de-discutii-egalitate-de-gen-solidaritate-si-stereotipuri.html)

16 decembrie 2019 - 16 studenți (anul I-III), specialitatea Drept, ASEM, au fost inițiați în jurnalism în cadrul celei de-a III-a ediție a workshop-ului ”Inițiere în jurnalism cu aspect juridic”. Scopul training-ului este de a dezvolta capacitățile tinerilor în vederea scrierii unui articol publicistic în domeniul juridic. Evenimentul a fost organizat de Cercul Științific Studențesc ”Sub littera legis” al departamentului Drept, ASEM în colaborare cu Serviciul Relații cu Publicul al ASEM.

Pe parcursul anului 2019-2020 în cadrul departamentului au activat trei cercuri studențești conduse de către conf. univ. Cezara Abramihin, conf. univ. Baieșu Marina și conf.univ Galina Țurcanu. Pe parcursul anului au fost organizate mai multe ședințe ale studenților la care au fost puse în dezbatere diverse comunicări din domeniul psihologiei social-economice a psihologiei manageriale a filozofiei și politologiei

Printre aceste teme pot fi menționate următoarele comunicări

Tabelul 20. Activitatea cercurilor studențești „Psihologie managerială” și „Logos” din cadrul departamentului „Resurse umane, Afaceri publice și Comunicare”

N.	Data ședinței	Denumirea ședinței	Comunicări și teme de discuții	Numărul de participanți	Grupele academice
Psihologie managerială					
1.	26.09.2018	**Psihologie organizațională și socială**	• Organizarea serviciului de resurse umane în cadrul organizațiilor (Roșca Adriana MRU-181,) • Motivarea personalului în cadrul întreprinderii (Rotari Andreia MRU-181)	23	MRU-181, MKL 182,
Logos					
	16.10.2018	„Probleme actuale ale societății din perspectivă filosofică”	Marketing politic și manipulare politică. (Zatic Iuliana, BA-182), Responsabilitatea socială a afacerilor din Republica Moldova (Croitoru Maria TAP-181), Impoyitele camecanism de reglementaqre de către stat a activității economice (Ganea	15	BA-182 TAP-181 CON-181

			Valeria, CON-181)		
	13.11.2018	„Filosofia banilor”	• Rapoarte: Banii și puterea (Florea Valeria Con-181)	14	CON-181

PUBLICAȚII ALE STUDENȚILOR:

1. SIMONOV Alina, The phenomenom of torture in the Republic of Moldova. În: Международная молодежная научная конференция «2-я Всероссийская научная конференция «Эволюция государства и права: проблемы и перспективы», сборник научных трудов, 27 martie 2020, Юго-Западный Гос. Университет Курск 2020, p. 22-24, ISBN 978-5-907205-01-7 ЮР-06. **(coordonator: Codreanu A.)**

2. SIMONOV Alina, Contrafacerea mărcii-formă a concurenței neloiale. Simpozionul anual de proprietate intelectuală „Lecturi AGEPI-2019”, 24 aprilie 2020 (*în curs de publicare)* **(coordonator: Tighineanu A.)**

3. SIMONOV Alina, Procedura privind cererile cu valoare redusă-o nouă modalitate de soluționare rapidă a litigiilor în Republica Moldova. În: Lucrările științifice ale SIMPOZIONULUI ȘTIINȚIFIC AL TINERILOR CERCETĂTORI EDIȚIA A XVIII-a (19 – 20 iunie 2020) **(coordonator: Bâcu A.)**

4. SIMONOV Alina, Violența domestică în Republica Moldova. În: Lucrările științifice ale SIMPOZIONULUI ȘTIINȚIFIC AL TINERILOR CERCETĂTORI EDIȚIA A XVIII-a (19 – 20 iunie 2020) **(coordonator: Nastas A.)**

5. GROSU CARINA, Conferința Jean Monnet “Dezvoltarea proprietății intelectuale în UE si Moldova: provocări și perspective” 12 martie 2020

(coordonator: Tighineanu A.)

6. COSTOV FELICIA, International guidelines for food security. În: Conferința Internațională ”Новые концептуальные подходы к решению глобальной проблемы обеспечения продовольственной безопасности в современных условиях, Юго-Зап. гос. ун-т., Курск, 15.11.2019 **(coordonator: Codreanu A.)**.

Facultatea CONTABILITATE

Studenţii facultăţii „Contabilitate” au participat activ la activităţi organizate de administraţia facultăţii Contabilitate, manifestându-se atât în domeniile științifice, cât și în domeniile socio-culturale și organizatorice. Astfel, menţionăm în tabelul 21. organizarea și participarea lor la un șir de manifestări, precum: seminare informative, seminare, ateliere de lucru cu invitați din diferite medii, conferințe, diverse concursuri și ceremonii festive.

Tabelul 21 Activități extracurriculare orgnizate în anul de studii 2019-2020

Data	Denumirea evenimentului	Organizatori	Studenți implicați
02.09.2019 28.09.2019	Întâlnirea cu anul I învățământ cu frecvență/ învățământ cu frecvență redusă	Facultatea Contabilitate	Anul I

02-08.09.2019	Școala de vară „YAA Business School”	Universitatea de Vest din Timișoara, România	Ganea Valeria, CON 181 Gînu Alina, CON 181 Dabija Violeta, CON 181
09-15.09.2019	Academia RATIO **„Abordarea CFA în contextul noilor tehnologii informaționale”**	Cluj Napoca, România	Dabija Violeta, CON 181
16.09.2019	„CERCUL ȘTIINȚIFIC STUDENȚESC "CONTABILITATE" - UN NOU START”	Departamentul Contabilitate,Audit și Analiză Economică, ASEM Invitat special - Directorul Centrului de Marketing, Parteneriate și Carieră al ASEM - conf. univ. Oxana BARBĂNEAGRĂ	Invitatii către studenții programului de studii Contabilitate. Au participat 33 studenți
septembrie 2019	Serviciile bibliotecii științifice ASEM – nomenclatorul serviciilor, spațiile, graficul de lucru, manualele etc.	Facultatea Contabilitate, Biblioteca Științifică ASEM	Anul I
23.09.2019-24.09.2019	Câștigă bani de buzunar	ASEM, Centrul Analitic Independent „Expert-Grup”	Anul I, Anul II, Anul III
24.09.2019	Cursa de alergări „Olimpic ECOFEST-2019	Comitetul Olimpic şi Sportiv din Moldova în colaborare cu Federaţia Sportului Universitar din Moldova”	Anul I, Anul II, Anul III
25.09.2019	Vocea ta Contează! Microfonul Liber pentru studenți	Senatul Studențesc ASEM	Anul I, Anul II, Anul III Cei mai activi au fost Con 171, 172. Din partea studenților anului I a tinut discurs Guzun Iraida

septembrie 2019	Înscrierea la cursurile de studiere a limbii italiene gratuit	ASEM, Cedacri International	Anul I, Anul II, Anul III
28.09.2019	Ziua ASEM – 28 de ani de ASCENSIUNE, EXCELENȚĂ și COMPETITIVITATE	ASEM, Facultatea Contabilitate (înregistrarea participanților la Conferința Științifică Internațională)	Anul III, (înregistrarea participanților la Conferința Științifică Internațională)
28.09.2019-29.09.2019	Conferința Științifică Internațională „Competitivitate și inovare în economia cunoașterii”	ASEM	Anul I, Anul II, Anul III
28.09.2019	Ziua ASEM	Facultatea Contabilitate, ASEM Consiliul Studenților Contabili	Anul I, Anul II, Anul III
01.10.2019	„Doga – compozitorul sufletelor românești” dedicat Zilei Internaționale a Muzicii	Biblioteca ASEM	Anul I, Anul II, Anul III
02.10.2019	Dornici de cunoștințe! Colecție nouă de cărți!	Facultatea Contabilitate, ASEM Biblioteca ASEM	Anul I, Anul II, Anul III
04.10.2019	Ziua Profesorului din RM	Facultatea Contabilitate Consiliul Studenților Contabili	Anul I, Anul II, Anul III
09.10.2019	Festivalul concurs internațional - MĂRUL DE AUR	Filarmonica națională „Serghei Lunchevici”	Anul II Voluntari: Vîrtosu Iana, CON 181 Florea Valeria, CON 181
11.10.2019	Workshop pentru scrierea de proiecte Erasmus+ de Consolidare a Capacităților în Învățământul Superior	ASEM, Oficiul Național Erasmus+	Anul III

15.10.2019-08.11.2019	Cel mai BUN STUDENT al ASEM – 2019	ASEM	Anul II și III Au depus dosarele la concur: Vlas Mariana, CON 181 Vîrtosu Iana, CON 181 Florea Valeria, CON 181 Mîrca Ana, CON 181 Busuioc Maria, CON 172, Câștigatoare a fost Busuioc Maria, Con 172, locul III
18.10.2019	Ziua europeană de luptă împotriva traficului de ființe umane!	Facultatea Contabilitate, ASEM Comitetul Sindical Studențesc ASEM	Anul I, Anul II, Anul III
20.10.2019	Turneul consacrat Zilei ASEM, Proba Baschet masculin, locul I	Departamentul Educație Fizică și Sport, ASEM Responsabil Scutelnic V.	Anul I, Anul II, Anul III
21.10.2019	Traficul de ființe umane	Facultatea Contabilitate, ASEM Centru de combatere a traficului de finite umane, Donos Alexandru	Anul I, Anul II, Anul III
23.10.2019	Balul Bobocilor ASEM! Bobocica: Peca Mihaela, CON 191 Bobocel: Talpă Dan, CON 192	Comitetul Sindical Studențesc ASEM	Anul I, Bobocica: Peca Mihaela, CON 191 Bobocel: Talpă Dan, CON 192 Au fost sustinuți de studenții anului II si III.
26.10.2019	Quantity+quality over price!	American Center, ASEM Senan Naringi	Anul II Vîrtosu Iana, CON 181 Florea Valeria, CON 181

Până 28.10.2019	Burse pentru viitorul tău	ASEM, Centrul de Informații Universitare, MAIB	Anul I, Anul II, Anul III
30.10.2019	Masă rotundă ,,Contabilitatea: provocările societății digitale" 30.10.2019	Departamentul Contabilitate, Audit și Analiză Economică, ASEM Invitat special: Cătălina BARAC, contabil-practician, absolventă a Facultății Contabilitate	Anul I, Anul II, Anul III
Până 01.11.2019/ 25.03.2020	Concurs de selecție în cadrul programului ERASMUS+ (studenți)	ASEM	Anul II, Anul III
06.11.2019	Ziua Studenților	Facultatea Contabilitate Consiliul Studenților Contabili	Anul I, Anul II, Anul III
08.11.2019	Lecție publică: Studiu de cercetare – sistemul concurențial al Poloniei pe parcursul a 30 de ani	ASEM, Consiliul de concurență al RM, Dr. Marek Martyniszyn, Senior Lecturer in Law, Queen's University Belfast, School of Law, Polonia	Anul I, Anul II, Anul III
15.11.2019	Ziua Studentului	Facultatea Contabilitate	Anul I, Anul II, Anul III
26.11.2019- 27.11.2019	Târgul stagiilor de practică	Serviciul Marketing, Parteneriate și Carieră al ASEM	Anul II, Anul III
13.11.2019	Oferta academică a Colegiul Europei	ASEM, Colegiul Europei	Anul III
17.10.2019	Masă rotundă „Probleme socio-politice în RM”	Facultatea Contabilitate, ASEM la orele de Politologie	Anul II

18.10.2019	Ziua europeană de luptă împotriva traficului de ființe umane	Facultatea Contabilitate, ASEM Comitetul Sindical Studențesc ASEM	Anul I, Anul II, Anul III
14.11.2019	Vizită la Judecătoria Centru, Chișinău	Departamentul Drept, ASEM Judecătoria Centru, Chișinău	Anul II, Con 181,182,183
18.11.2019	Workshop „Tineretul și problemele globalizării. Bunăstare prin implicare”	Biblioteca, ASEM Departamentul Drept, ASEM Centrul de informare a Uniunii Europene	Anul II
18.11.2019	Balul Bobocilor interuniversitar!	Comitetul Sindical Studențesc ASEM	Anul I, Anul II, Anul III
19.11.2019	Concursului Studențesc Internațional ”Profesia contabilă – o carieră de succes”, ediția a VI-a, cu genericul: Contabilitatea - în era provocărilor. Etapa prefinală.	Facultatea Contabilitate, ASEM Departamentul Contabilitate, Audit și Analiză Economică, ASEM Invitați speciali: Petru ROTARU - Curtea de conturi a RM; Oxana BARBĂNEAGRĂ - directorul Centrului Marketing, Parteneriate și Carieră al ASEM; Liliana ȚURCANU - contabil șef SRL "Acozatex"; Radu VERSTIUC - masterand ASEM, absolvent al Facultății Contabilitate.	Anul I, Anul II, Anul III Au participat cu aomunicări: Ganea Valeria Con 181; Buciș Marionela Con 172, Calugareanu Valeria, Moisei Ana, Con 172 Busuioc Maria, Con 172 Barac Catalina, FCF 191, Dobroborș Crina, Con

20.11.2019	Concursul inter-universitar studenţesc: Azi STUDENT, mâine ANTREPRENOR	Facultatea Business și Administrarea Afacerilor, ASEM Centrul de Instruire și Consultanță în Afaceri – MACIP, Organizația de Dezvoltare a IMM (ODIMM), Agenția de Stat pentru Proprietatea Intelectuală (AGEPI)	Anul II, Anul III In calitate de spectatori activi
27.11.2019	Provocări și oportunități de carieră în profesia de analist financiar	ASEM, Chartered Financial Analyst	Anul II, Anul III
28.11.2019	Lecție publică „Cum poate fi diminuată evaziunea fiscaăl în Republica Moldova”	ASEM, Centrul Analitic Independent „Expert-Grup”	Anul I, Anul II, Anul III
28.11.2019	Lecție publică „Curtea de Conturi în RM”	Facultatea Contabilitate, ASEM Rotaru P., membrul Curții de Conturi	Anul II, Anul III
02.12.2019	Concursul de proiecte studențești „Contabilitatea în imagini, culori și versuri"	Departamentul Contabilitate, Audit și Analiză Economică, ASEM	Anul I, Anul II, Anul III
10.12.2019	Conferința Științifică Studențească, dedicată Zilei Internaționale a Drepturilor omului	Depatamentul Drept, ASEM	Anul II
12.12.2019	Masa rotundă „Probleme ale Științei Deschise în Republica Moldova”	ASEM, Institutul de Dezvoltare a Societății Informaționale, REN AM Consorțiul REM	Anul I, Anul II, Anul III
Decembrie 2019	De Crăciun, fă pe cineva fericit!	Facultatea Contabilitate, ASEM Comitetul Sindical al ASEM	Anul I, Anul II, Anul III

2019	Cupa RM, Proba Baschet feminin, locul I	Departamentul Educație Fizică și Sport, ASEM Responsabil Scutelnic V.	Anul I, Anul II, Anul III
2019	Campionatul Naţional, Proba Volei feminin, locul IV	Departamentul Educație Fizică și Sport, ASEM Responsabil Istrati L.	Anul I, Anul II, Anul III
2019	Campionatul consacrat Zilei USM, Proba Tenis de masă masculin, locul I	Departamentul Educație Fizică și Sport, ASEM Responsabil Feraru V.	Anul I, Anul II, Anul III
2019	Campionatul RM, Proba Rugby masculin, locul I	Departamentul Educație Fizică și Sport, ASEM Responsabil Moţoc S.	Anul I, Anul II, Anul III
2019	Cupa RM, Proba Rugby masculin, locul I	Departamentul Educație Fizică și Sport, ASEM Responsabil Moţoc S.	Anul I, Anul II, Anul III
Până 20.01.2020	Concursul „Burse de Merit” 2019 – pentru cei mai buni studenţi ai ţării	Consiliului Rectorilor din RM, MAIB, Orange Moldova	Informați toți studenții Anul II, Anul III
24.01.2020	Prezentări la tema „Contabilitatea managerială între mit și realitate”	Departamentul Contabilitate, Audit și Analiză Economică, ASEM	Anul I, Anul II, Anul III
10.02. - 09.06.2020	Mobilitate CEEPUS, Universitatea Babeș Bolyai, facultatea FSEGA	Universitatea Babeș Bolyai, Cluj Napoca, România	Informația Anul II A realizat mobilitatea: Dabija Violeta, CON 181

18.02.2020	Ziua Carierei la Banca Națională a Moldovei	Serviciul Marketing, Parteneriate și Carieră al ASEM BNM	Anul II Vîrtosu Iana, CON 181 Florea Valeria, CON 181 Potorac Sorina, CON 181 Moțoc Valeria, CON 183 Calancea Maria, CON 182 Usatîi Violeta, CON 182 Volovei Anastasia, CON 183 Gurdiș Gheorghina, CON 183
25.02.2020	Concurs de selecție în cadrul programului ERASMUS+	ASEM	Anul I, Anul II, Anul III
Februarie - Martie 2020	Campania „ASEM vine în Liceul Tău!”	Serviciul Marketing, Parteneriate și Carieră al ASEM Decanatul	Maican Valeria, CON 183 Calancea Maria, CON 182 Grosu Felicia, CON 182 Onceanu Augustina, CON 182 Florea Valeria, CON 181 Vîrtosu Iana, CON 181 Peca Mihaela, CON 191 Guzun Iraida, CON 191 Cucu Aurelia, CON 191
07.02.2020	Lecție publică „Rolul contabilului în viața unei întreprinderi”	Facultatea Contabilitate, ASEM Ciobanu V., director financiar Contabilsef.md	Anul III, cu propuneri de angajare in câmpul muncii
10.02.2020	Lecție publică „Totul despre ACCA”	Facultatea Contabilitate, ASEM Fildurescean S., membru ACCA	Anul I, Anul II, Anul III

10.02.2020	Sistemul Antiplagiat ASEM	Facultatea Contabilitate, Biblioteca Științifică ASEM	Anul III
12.02.2020	Recitalul literar-muzical „Citim Vieru”	Biblioteca Științifică ASEM	Anul III
19.02.2020	Excursie la entitatea ÎM EFES VITANTA Moldova BREWERY SA	Departamentul Marketing și Logistică, ASEM ÎM EFES VITANTA Moldova BREWERY SA	Anul II, Con 181
20.02.2020	Lecția publică „Educația financiară”	Facultatea Contabilitate, ASEM Gonța A și Paterau V., Double Case	Anul I, Anul II
02.03.2020- 06.03.2020	Săptămâna Ușilor Deschise la Facultatea Contabilitate, ASEM	Facultatea Contabilitate	Maican Valeria, CON 183 Calancea Maria, CON 182 Grosu Felicia, CON 182 Onceanu Augustina, CON 182 Florea Valeria, CON 181 Vîrtosu Iana, CON 181 Peca Mihaela, CON 191 Guzun Iraida, CON 191 Cucu Aurelia, CON 191 Osedlov Inesa, CON
04.03.2020	Noaptea cărților deschise	Editura CARTIER	Invitatie către studenții Anul I, Anul II, Anul III
05.03.2020	Master-class cu genericul "Cum să scriu corect proiectul de an la Contabilitate?"	Departamentul Contabilitate, Audit și Analiză Economică, ASEM	Anul II,

05.03.2020-06.03.2020	Fii student ASEM pentru o zi!!!	Serviciul Marketing, Parteneriate și Carieră al ASEM	Maican Valeria, CON 183 Calancea Maria, CON 182
05.03.2020	Întâlnire cu medicul de familie „Prevenirea cancerului”	ASEM	Anul II
06.03.2020	Ziua Internațională dedicată Femeilor	Facultatea Contabilitate Consiliul Studenților Contabili	Felicitări reciproce cu 8 martie
12.03.2020-13.03.2020	Conferința Științifică Internațională Studențească (ISSC 2020) „Provocările contabilității în viziunea tinerilor cercetători”	Facultatea Contabilitate, ASEM, Curtea de Conturi a RM	Amânată pentru o alta data
13.03.2020	Concursul Internațional Studențesc „Profesia contabilă – o carieră de succes”, etapa finală	Facultatea Contabilitate, ASEM, Universitatea Ștefan cel Mare din Suceava, România	Amînat pentru o alta data
25.04.2020	Scholarships for short-term studies in Lithuania offered for candidates who are students of higher education institutions in Moldova	Mykolas Romeris University, Lituania online	Anul I, Anul II, Anul III
15.05.2020	Coimbra Group Scholarship Programme for Young Researchers from the European Neighbourhood	Coimbra Group Universities online	Anul I, Anul II, Anul III

29.05.2020	Adunarea generală on–line a corpului științifico - didactic şi reprezentanţilor studenţilor facultăţii „Contabilitate”	Facultatea Contabilitate, ASEM	Reprezentanții studenților: Moisei Ana Con 172 Bucarciuc Victoria, Con 171 Potorac Soria Con 181, Calancea Maria, Con 182, Maican Valeria Con 183, Guzun Iraida Con 191, Moscaliuc Nicoleta, Con 191; Vodă Arina, Con 192 Fanu Mihaela Con 192 Bujilova Iulia Con 193
23.06.2020	Simpozionul Tinerilor Cercetători, Secțiunea Contabilitate	Departamentul Contabilitate, Audit și Analiză Economică, ASEM online	Anul I, Anul II, Anul III
24.06.2020	Sesiunea de Comunicări Științifice a Studenților „In Extenso”	Facultatea Contabilitate, ASEM Universitatea 1 decembrie Alba Iulia, România online	Potorac Sorina, CON 181 Maican Valeria, CON 183
septembrie 2019 – iunie 2020	Oferte de angajare: KPMG, Ersnt Young, Optim Audit, SRL „Gările Auto Moderne”, SRL „Foremcons”, Contabilitatea.MD	Facultatea Contabilitate	Anul II, Anul III
Până 25.03.2020	Bursa ACCA Câștigători 10 studenți de la anul III de studii	Accelerate, ACCA	Se oferă 10 burse ACCA Dosarele se depun la ACCA, România

Facultatea BUSINESS ȘI ADMINISTRAREA AFACERILOR

Activitatea educativă a facultăţii a inclus:

- ținerea ședințelor săptămânale cu șefii grupelor academice;
- organizarea întâlnirilor cu grupele academice;
- activitatea desfășurată de cadrele didactice în calitate de curatori (îndrumători) ai grupelor academice;
- organizarea/participare la manifestări programate în cadrul ASEM și a facultății BAA etc.

Pe parcursul anului universitar în cadrul facultăţii au fost realizate mai multe activităţi extra curriculare:

05 martie 2020 – Întâlnirea cu cu studenţii Colegiului Naţional de Comerţ de la specialităţile Comerţ, Merceologie şi TAP.

Pe data de 05 martie 2020 a avut loc intâlnirea profesorilor din cadrul departamentului Comerţ, Turism si Alimentaţie Publică ASEM cu studenţii Colegiului Naţional de Comerţ de la specialităţile Comerţ, Merceologie şi TAP. În cadrul intâlnirii s-au discutat problemele de formare profesională continuă şi s-au abordat facilităţile oferite de ASEM la ciclu I Licenţă pentru absolvenţii colegiului.

03 martie 2020 – Lecție de producere la TAP

Lectie de producere. Studentii grupei TAP 171 pe data de 03.03.2020, au realizat lectia de laborator la disciplina Designul si estetica produselor de cofetarie in laboratorul de cofetarie-patiserie Aero Food. Studentii au ornat turte dulci cu masa de zahar, au facut ornamente de decor din crema de frisca, am modelat flori din ciocalata si au participat la un master class oferit de un cofetar cu experienta - Dna Svetlana. A fost o lectie foarte interesanta gratie gazdei Dna Elena Moroz.

28 februarie 2020 – Expoziție cu vânzare a clătitelor la FBAA.

Clătite cu fructe, brânză și stafide, spanac, dulcețuri de toate soiurile și alte umpluturi au fost puse la dispoziția amatorilor, în cadrul Expoziției cu vânzare a Clătitelor, desfășurate, pe 28

februarie, la ASEM. Evenimentul a fost organizat de către studenţii anului III de la specialitatea Tehnologia şi Managementul Alimentaţiei Publice, TAP-171, cu scopul de a-și dezvolta abilităţile culinare și cele antreprenoriale, dar și pentru a marca lăsatul secului, în ajunul Postului Mare.

28 februarie 2020 – Excursie la Bernardazzi Grand Hotel

În data de 28.02.2020 departamentul Marketing și Logistică împreună cu dna Natalia Remeșovschi și dna Liliana Saharneanu au organizat o excursie la disciplina Marketingul serviciilor cu grupele MKL 182 și MKL 181 în cadrul hotelului ″Bernardarzzi Grand Hotel″. Scopul excursiei a fost inițierea studenților în sistemul de prestare a serviciilor în domeniul hotelier și familiarizarea acestora cu elementele activității de marketing în domeniul serviciilor. ″Bernardarzzi Grand Hotel″ este o companie lansată în 2019.

25 februarie 2020 – Orientare în carieră cu compania Cedacri International

În data de 25.02.2020, Compania Cedacri International, companie de outsourcing bancar, de 12 ani pe piața din Republica Moldova, cu un numar de circa 400 angajati din domeniul IT și economie, le-au vorbit studenților despre importantă orientării în carieră a studenților facultății BAA. In cadrul întrunirii, compania le-a vorbit studenților despre oportunitatea de angajare in compania Cedacri International, dar si despre posibilitatea de a-si desfasura stagiul de practica la ei.

18 februarie 2020 – Ziua Carierei al Banca Națională a Moldovei

Pe data de 18.02.2020, a avut loc în premieră în cadrul Băncii Naționale a Moldovei Ziua carierei la BNM. Zeci de studenți din trei universități au fost invitați, printre care și studenții

facultatii BAA de la ASEM, pentru a cunoaște oportunitățile pe care îi așteaptă odată cu angajarea la Banca Națională a Moldovei.Studentii au avut ocazia să îl cunoască pe guvernatorul actual al BNM – Octavian Armașu care le-a povestit despre misiunea și viziunea băncii, domeniile de activitate. Guvernatorul BNM a îndemnat studenții să aplice pentru a realiza stagiul de practică în incinta BNM și pentru a acumula experiență profesională alături de persoane competente. A urmat vizita muzeului BNM, o scurtă introducere în istoria bancnotelor și prezentarea elementelor de siguranță a bancnotelor.Atelierele ce au urmat au oferit informații utile în domeniul sistemelor de plăți și relațiilor externe, integrării europene și stabilității financiare.

14 februarie 2020 – Vizită de studiu la expoziția "Tourism, loisir, hotels"

Pe data de 14.02.2020 studenții de la specialitatea Servicii Hoteliere, Turism și Agrement (SHT 181) au făcut o vizită de studiu, împreună cu profesorul lor Adrian Bulican, la expoziția "Tourism, loisir, hotels", în cadrul căreia au avut ocazia să se familiarizeze cu ofertele turistice și să se întrețină cu diverși angajatori din industria turismului.

13 februarie 2020 – Lecție privind activitatea Consiliului Concurenței

Pe 13.02.2020 în cadrul cursului ”Managementul Corporativ” (prof. univ., dr. Gheorghe Țurcanu) au fost invitați reprezentanții Consiliului Concurenței al Republicii Moldova. Doamna Olesea Lungu, șefa Direcției Evidență și Raportare a Ajutorului de Stat și Diana Rusuhanu, șef adjunct al Direcției Abuz de Poziție Dominantă au susținut o lecție pentru studenții anului III, programul de studii Business și Administrare. În cadrul acestei întâlniri, studenții au aflat din prima sursă despre activitatea Consiliului Concurenței și au luat cunoștință cu noțiunile generale în

domeniul concurenței, ajutorului de stat și cu principalele prevederi legislative în domeniu.

13 februarie 2020 – Întălnirea a II-a cu antreprenor american

Pe 13.02.2020, a avut loc cea de-a II-a întâlnire a studenților facultății BAA cu dl Denny George, antreprenor din SUA, fondator al Companiei Advance Consulting State of Tulsa, Oklahoma. Oaspetele nostru a desfășurat primul seminar cu genericul "Cum să atragem investitii în idea de afacere" pentru studenții noștri. Dl Denny George a vorbit despre exemplul personal de atragere a investitiilor și a prezentat concepte, metode și strategii de formare a prezentărilor ideilor de afacere. Totodată a fost făcută o prezentare și implementare a aceptor idei pentru a atrage investitii in StartUp-uri.

12 februarie 2020 – Întălnirea cu conducerea AGEPI

Pe data de 12 februarie 2020, Directorul general al Agenției de Stat pentru Proprietatea Intelectuală (AGEPI), Viorel Iustin s-a întâlnit cu 60 de studenți din cadrul facultății de Business și Administrarea Afacerilor, anul III, disciplina „Managementul Inovațiilor", Academia de Studii Economice a Moldovei (ASEM). Scopul vizitei a fost familiarizarea tinerilor cu sistemul naţional de protecţie, respectare și valorificare a drepturilor de proprietate intelectuală (PI) și managementul inovațiilor.

10 februarie 2020 – Întâlnirea cu reprezentanții angajatorilor din industria turismului

Pe data de 10.02.2020, a avut loc întâlnirea studenților anului 3, specialitatea Servicii Hoteliere, Turism și Agrement (SHT) și a cadrelor didactice ai departamentului Comerț, turism și alimentație publică, cu reprezentanții angajatorilor din industria turismului: dl Eugeniu Scorțescu, manager general, compania de turism Tatrabis și dna Ina Gladii, manager de proiecte din cadrul Asociației Naționale a Turismului Receptor din Moldova.

La întâlnire au fost puse în discuție condițiile de organizare a practicii de licență pentru studenți, dar și oportunitățile de angajare pentru absolvenți.

10 februarie 2020 – Întâlnirea cu studenții Colegiului Național de Comerț al ASEM, specialitățile Turism, Servicii Hoteliere și Comerț

Pe data de 10.02.2020, a avut loc întâlnirea șefei departamentului Comerț, turism și alimentație publică al facultății BAA, dr. hab., Prof. univ. Elena Turcov cu studenții Colegiului Național de Comerț al ASEM, specialitățile Turism, Servicii Hoteliere și Comerț. În cadrul întâlnirii s-a pus accentul pe importanța pregătirii profesionale a absolvenților colegiului, au fost menționate toate oportunitățile de formare profesională în cadrul ASEM.

06 februarie 2020 – Întâlnire cu antreprenor american

Pe 06.02.2020, a avut loc întâlnirea studenților facultății BAA cu dl Denny George, antreprenor din SUA, fondator al Companiei Advance Consulting State of Tulsa, Oklahoma. Oaspetele nostru va tine două seminare studenților noștri. Azi s-a desfășurat primul seminar cu genericul "Dezvoltă Antreprenoul din tine" Dl Denny George a vorbit despre valorile și calitățile esențiale de care trebuie să dispună un tânăr antreprenor pentru a avea succes în propriul StartUp. Lecția dată a subliniat valoarea dezvoltării personale și antreprenoriale ale studenților.

23 ianuarie 2020 – O lecție privind alegerea profesiei pentru elevii din liceu

În data de 23 ianuarie, studenții anului I, grupa BA-193 eng: Botnari Ionela, Bivol Daniela, Creciun Ana și Malai Daniel, în cadrul disciplinei Fundamentele Managementului organizațional, cu susținerea profesoarei Aliona Gusuvati, au planificat și desfășurat evenimentul: "Alegerea Profesiei. Educația Economică." Evenimentul a avut loc în incinta ILPT "Petru Rareș", în cadrul lecției de Etică în afaceri. Studenții au familiarizat elevii liceului cu termenul de "educație financiară", au prezentat teoria alegerii profesiei, miturile despre deschiderea unei afaceri și CheckList-ul pentru viitorii antreprenori. Un interes deosebit a trezit subiectul privind alegerea

profesiei viitoare în funcție de tipologia personalității, aptitudinile deținute și interesul pentru conținutul muncii date. La finele evenimentului studenții au primit un feedback pozitiv de la elevi și profesor.

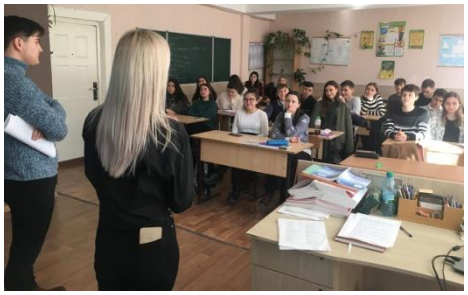

16-24 decembrie 2019 – Un schimb de experiență în cadrul proiectului "Youth for Peaceful Society"

În perioada 16-24 Decembrie, a avut loc un schimb de experiență pentru tinerii din toată lumea. Reprezenta țării noastre a fost Gaidarji Valentina, studenta anului 3 la facultatea Business și Administrarea Afacerilor, Specilitatea Marketing și Logistică. Tematica proiectului a fost "Youth for Peaceful Society" și a avut loc în Lituania, Vilnius. Scopul proiectului a fost de a stimula dezvoltarea păcii în întreaga lume și de a motiva tinerii să fie implicați în societate. De asemenea, fiecare delegat a țării sale, a discutat despre problemele și conflictele prezente în societatea de unde vine. Proiectul a fost asigurat de programul Erasmus+.

18 decembrie 2019 – Masa rotundă cu tema "Un consumator informat este bine protejat", organizată în parteneriat cu Agenţia Naţională de Protecţie a Consumatorilor.

La masa rotundă au participat profesorii din cadrul departamentului „Comerţ, Turism şi Alimentaţie Publică" şi specialişti de la Agenţia Naţională de Protecţie a Consumatorilor. Între care menţionăm şi şeful direcţiei Relaţii cu consumatorii şi mediul de afaceri Nicolae Olăraş

11-13 decembrie 2019 - Expoziția cu vânzare CEL MAI FRUMOS POM DE CRĂCIUN.

Facultatea Business și Administrarea Afacerilor a organizat în perioada 11-13 decembrie 2019 EXPOZIȚIA CU VÂNZARE a brazilor confecționați de studenții facultății.

În cadrul expoziției cu vânzare au fost expuși 33 de brazi confecționați de studenții facultății BAA. Banii adunați au fost oferiți unei familii nevoiașe.

12 decembrie 2019 – TÂRGUL IDEILOR GASTRONOMICE, Ediția a II-a

Departamentul "Comerț, turism și alimentație publică", organizează joi 12.12.2019, 13:30, sala 201E, Restaurantul ASEM, TÂRGUL IDEILOR GASTRONOMICE, Ediția a II-a, eveniment organizat împreună cu studenții grupelor TAP 161 și TAP 171 și profesorii departamentului amintit. Târgul este dedicat ideilor gastronomice privind aranjarea mesei și sortimentele de preparate specifice sărbătorilor se iarnă.

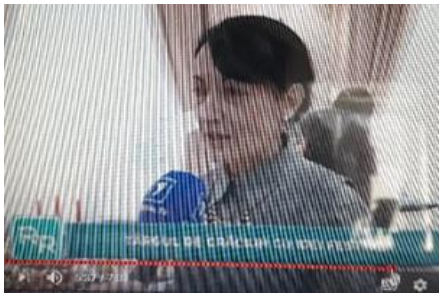

10 decembrie 2019 – O lecție practică pe teren în cadrul disciplinei "Bazele serviciilor de agrement"

Pe 10.12.2019, studenții grupei SHT 181, au petrecut o lecție practică pe teren în cadrul disciplinei "Bazele serviciilor de agrement", împreună cu profesorul lor, decanul facultății BAA Roman Livandovschi. Studenții au pregătit un ghidaj interesant și util cu prezentarea principalelor atracții turistice din Grădina Publică "Ștefan cel Mare și Sfânt".

05 decembrie 2019 – Un atelier de lucru pe tema "Dezvoltarea și modernizarea educației antreprenoriale în învățământul superior"

Studenții de la Academia de Studii Economice din Moldova au participat la un atelier de lucru pe tema "Dezvoltarea și modernizarea educației antreprenoriale în învățământul superior", în cadrul căruia au fost prezentate instrumentele de suport pe care le oferă ODIMM tinerilor în lansarea și dezvoltarea afacerilor. Evenimentul a fost organizat prin intermediul proiectului Erasmus+ ReStart (Reinforce entrepreneurial and digital skills of students and teachers to enchance the modernization of higher education in Moldova) cu scopul de a oferi studenților un schimb de practici privind educația antreprenorială, dezvoltarea competențelor și oportunitățile pentru a accede la mediul de afaceri.

05 decembrie 2019 – Un atelier de lucru cu genericul "Modernizarea programului de master ADMINISTRAREA AFACERILOR prin consolidarea abilităților antreprenoriale și digitale"

Departamentul Management a organizat un atelier de lucru cu genericul "Modernizarea programului de master ADMINISTRAREA AFACERILOR prin consolidarea abilităților antreprenoriale și digitale". Evenimentul s-a desfășurat în data de 5 decembrie 2019, cu participarea cadrelor didactice din cadrul departamentului, absolvenții programului de masterat, întreprinzători și angajatori (Eugeniu Litvin, Alexandru Panfilii, Vlad Șuleanschi, Alexandru Negruța), precum și partenerii proiectului ReSTART (Tomáš Štofa -Universitatea TUKE, Slovenia și Lucia Mira Agenția Universitară de Francofonie, România).

Evenimentul a fost organizat în cadrul proiectului Erasmus + "ReSTART - Reinforce entrepreneurial and digital skills of students and teachers to enhance the modernization of higher education in Moldova".

05 decembrie 2019 – O întâlnire a studenților facultății BAA cu reprezentanții mediului de afaceri și a instituțiilor de stat

În data de 5 decembrie 2019 a fost organizată o întâlnire a studenților facultății BAA cu reprezentanții mediului de afaceri și a instituțiilor de stat, care au scopul de a susține antreprenoriatul din Republica Moldova. Astfel, dl Alexandru Ciobanu (Organizația pentru Dezvoltarea Sectorului Întreprinderilor Mici și Mijlocii (ODIMM)) a prezentat oportunitățile de lansare și dezvoltare a afacerilor pentru tineri în Republica Moldova, iar Rodica Mustață-Staci (Fiscserinform) a vorbit despre importanța competențelor antreprenoriale într-o carieră de succes. Un interes deosebit a provocat discursul dlui Vlad Șuleanschi (co-fondator Smokehouse), care a descris particularitățile activității antreprenoriale.

03 decembrie 2019 – O ședință a cercului științific "Academia Start-up"

03.12.2019, în cadrul cercului ştiinţific "Academia Start-up", organizat de Departamentul Management al facultății BAA a avut loc întâlnirea co-fondatoarelor brandurilor autohtone Mie Dor şi Primul Sens - Ecaterina Papanaga şi Tatiana Marandiuc cu studenții grupei BA 175, împreună cu dr., conf. Irina Dorogaia. În cadrul întâlnirii studenţii au fost familiarizaţi cu istoriile de succes, riscurile şi oportunităţile fondării întreprinderilor în Republica Moldova.

29 noiembrie 2019 – O vizită de studiu la compania Angro Global Market

Studenții grupelor MKL 172 și BA 184, însoțiți de profesorii Ecaterina Șișcan și Tatiana Gaugaș, au efectuat o vizită de studiu la compania Angro Global Market. Vizita a avut drept scop familiarizarea studenților cu procesele și modul de organizare a activității logistice și de marketing în cadrul companiei.

28 noiembrie 2019 – O lecţie practică la Laboratorul de expertiză a Biroului Vamal și o vizită de lucru la magazinul Kaufland

Îmbinarea eficientă a diviselor tipuri de lecții dezvoltă la studenți, într-o măsură mai mare, însuşirile proprii ale gândirii: mobilitatea, flexibilitatea, capacitatea de analiză şi sinteză, originalitatea gândirii, spiritul de observaţie etc..Ținând cont de cele menționate pe data de 28.11.2019 profesorii de la Facultatea Business și Administrarea Afacerilor, Departamentul Comerț, Turism și Alimentație Publică împreună cu studenții din grupele: Mer - 191 și Tap - 171, Tap -181 au petrecut o lecție practică la Laboratorul de expertiză a Biroului Vamal și o vizită de lucru la magazinul Kaufland de pe bl. Decebal.

27 noiembrie 2019 – O vizită de studiu la Vinăria CRICOVA

În data de 27.11.2019, studenții grupei MKL 173, împreună cu profesorul lor Diana Vornovițchi, au întreprins o vizită de studiu la Vinăria CRICOVA. Studenții au avut ocazia să cunoască lumea subterană a vinului și să afle detalii despre organizarea afacerii în această entitate exonomică.

25 noiembrie 2019 – O ședință a cercului științific Marketer

"Experiența creării unui magazin eco", Speaker-Lilu Ojovan. Pe 25.11.2019, departamentul "Marketing și Logistică", Cercul Științifico-Studențesc Marketer a organizat un eveniment cu scopul sensibilizării și educării populației în vederea ocrotirii mediului înconjurător.

21 noiembrie 2019 – O masă rotundă "Sisteme de management în alimentație publică și comerț"

În contextul campaniei de informare lansată de către ISM pentru studenți, am fost invitați de a participa cu o prezentare privind standardele și beneficiile acestora în cadrul mesei rotunde "Sisteme de management în alimentație publică și comerț", organizată de departamentul Comerț, turism și alimentație publică.

20 noiembrie 2019 – O excursie în Digital Park

Studenții grupelor BA 172, 173, EG 171 și FB 171, 172, alături de cadrele didactice Călugăreanu Irina și Cernavca Olesea, au avut parte de o excursie în Digital Park. Studenții au avut ocazia de a face cunoștință cu proiectul central de întâlnire a companiilor ce activează în industria IT. La fel, au făcut excursie în blocul A și B, conceput și construit în prima etapă de dezvoltare.

19 noiembrie 2019 – O vizită de studiu în cadrul Agenției de Turism PANDA TUR

Pe data de 19.11.2019, studenții specialității TURISM au făcut o vizită de studiu în cadrul Agenției de Turism PANDA TUR împreuna cu decanul facultății Roman Livandovschi și șefa departamentului Comerț, turism și alimentatie publică dr. hab., Prof. Elena Turcov. Studenții au avut ocazia să se familiarizeze cum funcționează o agenție de turism. De asemenea, au fost discutate cu dl Ion CURMEI, directorul Panda Tur, posibilitățile de a petrece practica de producție, de licență și de masterat în cadrul agenției, precum și angajarea ulterioară în câmpul muncii.

19 noiembrie 2019 – Oportunități de practică în turism

19.11.2019, Studenții specialităților cu predare în limba engleză SHT (Servicii hoteliere, turism și alimetatie publică) și BA (Business și administrare) au avut o întrunire cu doamna Alisa Nazarenko din Grecia (insula Rodos) care reprezintă firma turistică Algoos în vederea petrecerii practicii în turism în Grecia pe timp de vară pentru studenții interesați.

15 noiembrie 2019 - ETICĂ ȘI DEONTOLOGIE în discursuri și produse curriculare

Studenții facultății Business și Administrarea Afacerilor, din anul întâi, grupele Mkl -191, Mkl -192, Merc -191, ghidați de conf. univ., dr., Lucia Cepraga, și-au dezvoltat abilitățile oratorice, prezentând diverse produse curriculare: lapbook, poster, colaj, peliculă de cinema, organizatori grafici etc.

14 noiembrie 2019 - Vizită a studenţilor la Intreprinderea viti vinicola Basavin

Vizita de studiu a fost efectuată de grupa TAP 161 și organizată de profesorii Valentina Calmâș și Olga Tabunscic.

11 noiembrie 2019 – O vizită de studiu la Efes Vitanta Moldova Brewery

Pe data de 11 noiembrie 2019 studenții grupelor BA au efectuat o vizită de studiu la compania Efes Vitanta Moldova Brewery. Vizita a avut drept scop familiarizarea studenților cu organizarea procesului de producție și modalitatea de realizare a controlului calității, precum și îmbunătățirea sistemului de management al calității.

05 noiembrie 2019 – Arta discursului public

Pe data de 05.11.2019, studenții Facultății Business și Administrarea Afacerilor, specialității Business și Administrarea au avut o întâlnire cu Amir Roitman, fondatorul Clubului Tinerilor Business-mani (КМБ Клуб Молодых Бизнесменов) cu genericul "Искусство публичного выступления"

31 octombrie 2019 – O vizită de studiu la McDonalds

Lecție de MARKETING în McDonald'sStudenții ASEM au avut ocazia de a identifica și observa cum lucrează strategiile de marketing într-o entitate notorie ca McDonald's, cum își satisfac clienții și ce noutăți au adus pe piața republicii.

31 octombrie 2019 – O vizită de studiu la Showroom-ul Jaguar Land Rover, DAAC Autosport

O lecţie de Marketing în Showroom-ul Jaguar Land Rover, DAAC Autosport, grație colaborării companiei cu departamentul Marketing și logistică, ASEM.

29 octombrie 2019 – Promovarea ofertei turistice naționale

Studenţii de la programul de studii SERVICII HOTELIERE, TURISM ȘI AGREMENT (SHT) din ASEM urmează să fie implicați în acţiuni de promovare a ofertei turistice naţionale în cadrul turismului vinicol. În acest sens, pe data de 29.10.2019, a avut loc întîlnirea studenţilor de la specialitatea SHT cu şefa serviciului Resurse Umane, Doamna Silvia TANAS de la Combinatul de vinuri Mileştii Mici. Au avut loc discuţii constructive despre organizarea practicii de Licenţă şi de Master la această întreprindere dar şi cu referinţă la oportunitatea de angajare a absolvenţilor facultății BAA, pregătiți de cadrele didactice ale departamentul Comerț, Turism și Alinentație Publică.

30 octombrie 2019 – O lecție practică în cadrul Cercului științific studențesc Marketer

Pe data de 30.09.2019, în cadrul Cercului științific studențesc Marketer, a avut loc o lecție practică pentru o comunicare eficientă în marketing cu marketerul Olfa Țăpordei.

09 octombrie 2019 – O vizită de documentare la în cadrul companiei Comsales Grup S.R.L

În data de 09 octombrie 2019 departamentul Marketing și Logistică împreună cu D. Natalia Remeșovschi și Liliana Saharmeanu au organizat o vizita de documentare în cadrul companiei Comsales Grup S.R.L la disciplina Logistica pentru studenții din grupele BA 172 și BA 173. Scopul excursiei a fost prezentarea modului de desfășurare a activității logistice și a sistemului logistic în cadrul întreprinderii industriale.

26 septembrie 2019 – O lecție cu profesorul invitat al ASE București, în cadrul unei mobilității Erasmus+.

26 Septembrie 2019, studenții facultății noastre (specialitatea Business și administrare) au avut fericita ocazie de a asista la o prelegere ținută de Conf. univ. dr. Carmen-Valentina RĂDULESCU de la Academia de studii Economice din București pe tema: Implicații ale dezvoltării durabile pentru administrarea afacerilor și pentru antreprenoriat, în cadrul Acordului de parteneriat între ASEM și ASE București, și în cadrul unei mobilității Erasmus+.

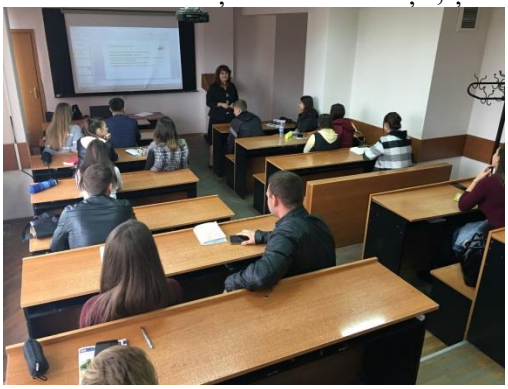

17 septembrie 2019 – O întâlnire cu angajatorii din domeniul hotelier

Pe data de 17.09.2019 a avut loc întâlnirea cadrelor didactice de la departamentul Comerț, turism și alimentație publică din cadrul facultății BAA (ASEM) și a studenților din cadrul departamentului sus numit (specialitatea licenta TSH si masterat GET) cu angajatorii din cadrul industriei hoteliere din Republica Moldova. Este prima întâlnire cu reprezentanții hotelului LONDON BOUTIQUE în persoana doamnei administrator al hotelului Ana Condrat și studenții anilor 2 și 3 de la specialitatea Turism, servicii hoteliere și agrement (SHT 181 și SHT 171). Tema zilei: Oferta locurilor de munca și condiții de angajate pentru absolvenții ciclului 1 (licență) și ciclului 2 (masterat).

12 septembrie 2019 – O lecție publică cu 2 speakeri din SUA

12 septembrie, ora 11.20, aud. 601, bl. studenții și cadrele didactice ale facultății BAA au participat la o lecție publică cu doi speakeri din Statele Unite ale Americii: Adam Davis - lector în Dezvoltarea Internațională a Leadershipului și Teresa Snyder - Vicepreședintele Dezvoltării de Afacere PACEnergies.

CONCURSURI

CONCURSUL STUDENȚESC „AZI STUDENT – MÂINE ANTREPRENOR”, 20 noiembrie 2019

Idei de afaceri pentru vârstnici sau cu implicarea lor, aceasta a fost tema finalei concursului. Cele mai bune trei idei de afaceri au fost premiate de către partenerii concursului. Echipele câștigătoare au obținut și premii bănești de 5000, 3500 și 2500 de lei per echipă acordate de JT International Tranding SRL. Un premiu special pentru ideea de afaceri în domeniul IT a fost oferit de către SC „Internet Consulting” SRL.

La ediția din anul acesta s-au înscris 16 echipe studențești, din patru universități: Academia de Studii Economice din Moldova, Universitatea de Stat „Alecu Russo” din Bălți, Universitatea de Stat „B.P. Hasdeu” din Cahul și Universitatea de Stat din Comrat.

Evenimentul are drept scop dezvoltarea abilităţilor antreprenoriale, capacităţii de a lucra în echipă şi a creativităţii. La baza concursului stă mini-jocul antreprenorial „Întreprinzătorul de fier”.

Concursul, ajuns la cea de a 11-a ediție, este organizat de Facultatea Business şi Administrarea Afacerilor (BAA), Departamentul Management de la Academia de Studii Economice din Moldova, în colaborare cu Asociașia Națională a Tinerilor Manageri (ANTiM).

Juriul a fost format din partenerii concursului, întreprinzători şi profesionişti din domeniu.

Ediția a 11-a concursului este susținută de: Centrul de Instruire și Consultanță în Afaceri – MACIP, Organizația de Dezvoltare a Întreprinderilor Mici și Mijlocii (ODIMM), Agenția de Stat pentru Proprietatea Intelectuală (AGEPI).

Concursul economic studenţesc „Azi student, mâine antreprenor" se bucură de mare popularitate în rândul studenţilor, în perioada 2011-2019 au fost organizate 11 ediţii la care au participat peste 900 de studenţi.

CONCURSUL INTER-UNIVERSITAR AL PLANURILOR DE AFACERI, IN CADRUL PROIECTULUI RESTART, 10 octombrie 2019

Concursul inter-universitar al planurilor de afaceri, organizat în cadrul proiectului ReSTART, a permis studenților masteranzi de ași demonstra abilitățile antreprenoriale și spiritul de inițiativă. Evenimentul a avut loc pe 10 octombrie 2019, fiind găzduit cu amabilitate de către Universitatea Agrară de Stat din Republica Moldova. La competiție au participat 15 echipe din cinci universități din Republica Moldova: ASEM, USM, UASM, USARB și USCH, planurile de afaceri elaborate de masteranzi fiind jurizate de profesori din universitățile partenere din România, Bulgaria, Slovacia.

La acest concurs ASEM a fost reprezentat de către masteranzii de la programul de master Administrarea Afacerilor: Mircea Nița, Vera-Maria Spânu, Cristina Postică și Irina Gordila. Toți participanții au prezenta idei de afaceri viabile și inovative, iar planul de afaceri propus de Mircea Nița și Vera-Maria Spânu a reușit să obțină, în cadrul competiției, locul doi. Evenimentul a fost organizat în cadrul proiectului ReSTART (Reinforce entrepreneurial and digital skills of students and teachers to enhance the modernization of higher education in MOLDOVA) (nr. 585353-EPP-1-2017-1-RO-EPPKA2-CBHE-JP) a Programului Erasmus+ Capacity Building in Higher Education.

BALUL BOBOCILOR – Marea Finală 2019

Al doilea an consecutiv boboceii ASEM reușesc să ocupe primul loc în cadrul concursului inter-universitar Balul Bobocilor!

Ne mândrim enorm cu studenții facultății noastre, Tiberius Toma și Alexandrina Olteanu, care prin talentul său și prestația excelentă am fost cei mai buni în concursul Balul Bobocilor-Marea Finală 2019.

CAMPANIA DE PROMOVARE ”ASEM VINE ÎN LICEUL TĂU”

Februarie – martie 2020

Profesorii și studenții facultății s-au implicat activ în procesul de diseminare a informației privind oferta educațională a ASEM în cadrul **campaniei de promovare ”ASEM vine în liceul tău”** organizate de Centrul de Marketing, Parteneriate și Carieră al ASEM.

În cadrul întâlnirilor, elevilor din clasa a 12-a, le-a fost prezentată oferta educațională a ASEM. Astfel au fost vizitate mai multe licee din țară.

La realizarea proiectului au contribuit:

- Guşuvati Aliona, lect. univ., departamentul Management;
- Dorogaia Irina, conf. univ., departamentul Management;
- Șavga Ghenadie, conf. univ., departament Management;
- Șendrea Mariana, conf. univ., departament Management;
- Gaugaș Tatiana, lect. univ., departamentul Marketing și logistică;
- Railean Elena, lect. univ., departamentul Marketing și logistică;
- Calmâș Valentina, conf. univ., departamentul Comerț, Turism și Alimentație publică;
- Fedorciucova Svetlana, conf. univ., departamentul Comerț, Turism și Alimentație publică;
- Șpac Ghenadie, conf. univ., departamentul Comerț, Turism și Alimentație publică.

Cadrele didactice au participat activ la acțiunea de promovare a ASEM-ului, organizată tradițional difuzând diverse materiale promoționale și în ziarul ASEM „Curierul economic”.

De asemenea, în campania de promovare ”ASEM vine în liceul tău” au fost implicați și studenții facultății:

- Toma Tiberius, BA 191,
- Badan Cătălina, BA 193,
- Melnic Luciana, BA 181,
- Găină Daniela, BA 184
- Caimacan Anghelina, BA 175
- Gaidarji Valentina, MKL 172,
- Gâlcă Cătălin, MKL 172,
- Frunza Gabriel,TAP 181
- Fîrnachi Dumitrița, TAP 181
- Frunza Gabriel,TAP 181
- Secara Ana, SHT 181
- Secara Ionela,SHT 181
- Bulgaru Valeria, SHT 181,
- Antonciuc Ana, SHT 181,
- Praporșcic Alina, SHT 181.

În data de 21 Februarie 2020 echipa ASEM s-a deplasat în orașul Ungheni pentru a promova oferta educațională în rândul absolvenților de la 6 licee. In echipa ASEM a participat profesorul departamentului – Fedorciucova Svetlana.

Liceenii au fost interesați, deschiși și nerăbdători de a-și continua studiile după finalizarea liceului.

STUDENȚI IMPLICAȚI ÎN ACTIVITĂȚI DE VOLUNTARIAT

Studenții facultății se implică activ în activități le de voluntariat, fiind membri ai diverselor organizații neguvernamentale:

POSTICA Andrei, gr. MKL 172, Amnesty International Moldova;

HÎRBU Ana, gr. BA 184, Young European Ambassador;

CONOP Vladislva, gr. BA 185, promovarea învățămîntului online pe timp de COVID-19 în Colegiul de Informatică și Drept din Tiraspol;

STEPAN Sergiu, gr. MKL 182, voluntar la evenimentul „Cariere în online” organizat pentru @Career HUB Moldova;

BOBOC Gabriela, gr. TAP 161, Certificat de Voluntariat pentru participare activă în cadrul Festivalului Tradițiilor Naționale „Duminica Mare";

CAMINSCHI Olga, gr. BA 185, voluntar de evenimente AGEPI;

CĂRUCERIU Alina, gr. BA 173: YEPIMOLDOVA Start UP ambasador, *carnet de voluntar*: 170614;

GAIDARJI Valentina, gr. MKL 172: Organizația AIESEC - promovarea leadership, Carnet de voluntariat;

VARLAN Mihaela, gr. BA 173: „AIESEC” promovarea leadership**.**

APRECIEREA MERITELOR STUDENȚILOR

Este apreciabil faptul că rezultatele academice înalte și activismul studenților facultății au fost apreciate atât la nivel de ASEM, cât și la diverse concursuri naționale. Astfel pe parcursul anului universitar studenții FBAA au beneficiat de burse de studii și burse sociale, precum și de burse de merit: Bursa Guvernului, Concursul ”Cel mai bun student ASEM 2019” etc.

BURSE DE MERIT

BURSA GUVERNULUI

În scopul susținerii performanțelor academice ale tinerilor, implicării acestora în soluționarea problemelor social-economice ale statului, anul Guvernul Republicii Moldova acordată studenților ciclului I și II, care își realizează studiile prin învățământ cu fervență – burse de merit în valoare de 1.355 de lei/lună. În anul universitar 2019-2020, printre studenții ASEM cre au primit Bursa Guvernului se regăsește și studentă FBAA:

HÎRBU ANA - gr. BA 184.

Consiliul FACULTĂȚII BUSINESS ŞI ADMINISTRAREA AFACERILOR la ședința din 18 iunie 2020 (procesului-verbal nr. 6) a înaintat Senatului ASEM candidatura studentei Facultății BAA, gr. BA 184 – Ana Hîrbu pentru acordarea **BURSEI GUVERNULUI.**

Studenta Ana Hîrbu manifestă o aspirație continuă spre autoperfecționare și oferă la lecții răspunsuri interesante, dând dovadă de un original stil de gândire. De asemenea, studenta se implică activ în diverse activități extracurriculare realizate în cadrul ASEM și în afara acestuia, fiind participantă la 20 de conferințe, seminare simpozioane, autoare a trei publicații, participantă în mai multe proiecte, conferințe, seminare și webinare naționale și internaționale, cum ar fi: Webinar: România - un vecin și partener de încredere pentru Republica Moldova", ASEM, în cadrul proiectului ENACTED, 8 Mai 2020; Training course for the Young European Ambassadors: The Threat of Disinformation, 23 -24.04.2020; Idea Garage Empowering Youth Winter 2020, February 15, 2020, Hosted by Garage48 Estonia; Promoting Social-Economic Values in the Context of European Integration, December 12-13, USEM, Chișinău; International Scientific Conference "Neuromarketing: New Approaches in Understanding Consumer Behavior", November 21-22, 2019, ASEM, Chișinău; EU Talks Conference, September 19, 2019, Chișinău; Conference – Meeting with Christian Danielsson, Neighbourhood Policy and Enlargement Negotiations, September 16, 2019, Radisson Blu Hotel, Chișinău; National Conference „Collaborate – Exchange - Inspire”, iEARN Moldova, Chișinău, 24 martie 2018 etc.

Ana Hîrbu a participat cu două publicații la edițiile din 2019 și 2020 a Simpozionul Științific Internațional al Tinerilor Cercetători din ASEM și altele (training-uri, lecții, workshopuri, seminare practico-științifice, cursuri, concursuri, webinare etc.). De asemenea, studenta Ana Hârbu este membră a Organizației Young European Ambassador.

BURSA DE MERIT

Consiliul FACULTĂȚII BUSINESS ŞI ADMINISTRAREA AFACERILOR la ședința din 25 iunie 2020 (procesului-verbal nr. 7) a înaintat Senatului ASEM candidatura studentei Facultății BAA, gr. BA 185 – Vladislava Conop pentru acordarea **BURSEI DE MERIT (rezervă):**

CONOP VLADISLA - gr. BA 185

Vladislava Conop a dat dovadă pe parcursul ultimilor doi ani de interes continuu pentru activitățile didactice și extracurriculare, implicându-se activ în viața universitară. Studenta a participat la trei conferințe și simpozioane științifice studențești.

Vladislava Conop a participat cu două publicații la edițiile din 2019 și 2020 a Simpozionul Științific Internațional al Tinerilor Cercetători din ASEM și are o publicație la Concursul internațional al lucrărilor științifice studențești, ediția a II-a, în cadrul Universității de Stat din

Comrat. Studenta Vladislava Conop este comunicativă, deschisă, sociabilă și mereu dispusă să accepte noi provocări.

CONCURS ”CEL MAI BUN STUDENT ASEM – 2019”

ASEM anual desemnează câștigătorii concursului ”Cel mai bun student al ASEM”. În cadrul ediției a XVI-a pentru titlu, pentru titlu, în top 10 au concurat 58 de tineri, iar la evaluarea dosarelor s-a ţinut cont de media academică, activităţile extracurriculare, publicațiile științifice, precum și participarea fiecărui student în diverse activităţi de promovare a imaginii ASEM.

De **premiul special** s-a bucurat studenta FBAA: Hîrbu Ana, grupa BA 184.

BURSE DE STUDII

- **I semestru – 163 studenți**
- **II semestru – 164 studenți**

BURSA SOCIALĂ

Studenții înmatriculați la locurile cu finanţare bugetară, precum şi în bază de contract cu achitarea taxei, care provin din familii socialmente vulnerabile şi care nu au obținut bursa de studii, pot beneficia, la cerere de Bursa socială.

În anul universitar 2019-2020 au beneficiat în I semestru – 16 studenți și în semestru II – 16 studenți.

DIPLOME DE ABSOLVENT DE ONOARE AL ASEM

Tradițional, la finele anului de universitar, Consiliul Facultății Business și Administrarea Afacerilor a înaintat Senatului ASEM un demers privind acordarea celor mai buni absolvenți ai facultății (cu performanțe relevante în activitatea academică, științifică și extracurriculară) a Diplomei de Absolvent de Onoare al ASEM și a Diplomei de Excelență ASEM.

Deținătorii Diplomei de ABSOLVENT DE ONOARE al ASEM, Promoția 2020, sunt:

CAMINSCHI Olga, BA 175;

DANILOV Maxim, BA 172;

POSTICA Andrei, MKL 172.

Deținătorii Diplomei de Absolvent de onoare al ASEM vor fi înmatriculați la locurile cu finanțare bugetară în afara concursului în cazul solicitării unui program de masterat, care provine din domeniul de formare profesională/specialitatea la care și-a făcut studiile la ciclul I, Licență.

DIPLOMA DE EXCELENȚĂ ASEM este acordată absolvenților care dețin cea mai înaltă medie generală de licență la specialitate.

Tabelul 22. **Lista studenților desemnați pentru Diploma de excelență ASEM – 2020**

Specialitatea	Numele prenumele	Grupa	Media generală de licență
Business și Administrare	**CAMINSCHI Olga**	BA 175	9,86
Marketing și logistică	**POSTICA Andrei**	MKL 172	9,58
Servicii Hoteliere, Turism și Agrement	**BOTNARI Mihaela**	SHT 171	9,09
Tehnologia și Managementul Alimentației Publice	**BOBOC Gabriela**	TAP 161	9,25
Comerț și merceologie	**GARABAJIU Cristina**	MERC 161 FR	8,83

Facultatea RELAȚII ECONOMICE INTERNAȚIONALE

- **Vizite de studii**

1. **9 octombrie 2019 – vizita la Parlamentul Republicii Moldova.** Studenții Facultății de Relații Economice Internaționale au avut ocazia de a vizita Parlamentul Republicii Moldova și de a face cunoștință cu numeroasele evenimente din istoria politică a Republicii Moldova. Fiecare student în parte, a avut ocazia de a vizualiza în realitate încăperile cu importanță deosebită din incinta Parlamentului. Mai mult decît atît, excursia a fost însoțită și de un scurt filmuleț descriptiv care a relatat evenimentele politice începind de la Declararea Independenței pînă în prezent. Studenții au avut oportunitatea de a se afla în sala de convorbiri internaționale. Acolo au loc de obicei întrunirile dintre oficialii țării noastre și reprezentanții din alte state. De asemenea, studenții au testat poziția de deputat în Parlamentul Republicii Moldova luînd loc pe scaunele fractiunilor parlamentare din Parlament.

2. **Vizita de Studiu la Banca Națională a Moldovei, 6 noiembrie 2019**
In data de 6 noiembrie 2019, Grupa EMREI 171 împreună cu doamna pro-decan Marina POPA, au participat la ziua ușilor deschise, activitate organizata de Banca Națională a Moldovei cu genericul:"Dă sens banilor". În cadrul evenimentului, studenții au avut posibilitate să se familiarizeze cu "Raportul asupra inflației, nr.4, 2019, Consolidarea sistemului bancar", prezentat de Guvernatorul BNM, Octavian Armasu. Totodată, au efectuat o excursie prin muzeul BNM, care include exponate excepționale, de colecție. Au asistat la o prezentare practică la procesul de identificare a bancnotelor false, iar finalul evenimentului a culminat cu o vizită de informare și documentare la o filială a unei bănci comerciale din oraș. Astfel de activități valorifică la maxim binomul mediul academic cu cel public sau privat.

- **Lecții publice**

3. **Lecția publică "The effects of globalization on international trade and economic development" cu Peter Frank, Decan,professor, Wingat University, North Carolina, USA, 25 Septembrie 2019** (https://www.facebook.com/events/471135453438319/)

4. **Lectia publică Digital Governance and e-Transformation**, 7 noiembrie 2019, 602F
   In data de 7 noiembrie 2019, studenții din REI au avut ocazia să afle o mulțime de informații și detalii despre acest subiect într-o prelegere publică susținută de Victor Guzun (professor la TalTeck University of Estonia, fost Ambasador al Moldovei în Estonia) și Kevin Tammearu (Head of Business Development for UXP in the Department of Data Exchange Technologies at Cybernetica)

   Subiectul guvernării digitale sa bazat pe exemplul Estoniei. Așadar, împreună intrăm în e-Estonia, cea mai tare societate digitală care are cel mai mare rating dintre țările europene la acest capitol. Procesul de digitalizare în Estonia a durat ani de zile, dar progresele se văd în prezent. În acest fel, 99% din serviciile din această țară sunt online și fiecare rezident din Estonia are un ID electronic. Mai mult, este nevoie de câteva ore pentru a începe o companie în Estonia, astfel încât în acest moment Estonia are cel mai mare număr de startup-uri, aproximativ 600. În plus, guvernanța digitală sa extins pe sistemul de sănătate. Astăzi, în Estonia funcționează date digitale despre sănătate, rețete digitale și e-Ambulanță. Competența digitală pentru toți studenții este oferită în educație și un vot online este, de asemenea, disponibil. Mai mult, în timpul acestei prelegeri am aflat că Estonia este casa pentru Centrul NATO pentru Securitate Cibernetică și pentru Agenția IT din UE. La finalul prelegerii, studenții și-au adresat întrebările legate de acest subiect.

5. Lectie publică cu profesorul de la Universitatea de studii economice din Cracow (Polonia), PhD Piotr STANEK cu tema: "Monetary Integration in Europe: perspective of the new Member States”. 5 septembrie 2019

6. Lectie publică cu PhD Remigiusz GAWLIK, Cracow University of Economics (Polonia) cu tema"Foreign Direct Investment, possible solutions for Moldova.", 6 septembrie 2019
7. Lecția publică cu genericul "Oportunitățile si avantajele DCFTA", susținută de Alexandra Popa, reprezentantul EBA, 10 decembrie 2019.

In data de 10 decembrie 2019, studenții facultății REI, anul II / III, au asistat la lecția publică cu genericul "Oportunitățile si avantajele DCFTA", susținută de Alexandra Popa, reprezentantul EBA. Studenții s-au familiarizat cu procedurile de export pe piața UE, avantajele și oportunităților pe care le creaza Acordul de Asociere în creșterea economică a RM.

Totodată, s-a analizat modalitatea concretă de abordare a pieților europene prin prisma "Ghidului pentru export UE", astfel studenții au învățat cum să-și deschidă propria afacere în acest domeniu.

Studenții au manifestat un interes viu la acest subiect, fiind foarte activi prin amploarea întrebărilor adresate invitatei.

8. Lecție publică pe tema ”Ciclul economic în perioada de post - criza: de la economia mondială la economia națională” cu Andrei Radulescu, cercetător la Academia Romană și expert în cadrul Banca Transilvania, 5 decembrie 2019

9. Lectie Publica cu reprezentantul FMI in Republica Moldova, 13 decembrie 2019

Studenții facultății de Relații Economice Internaționale au participat la o lecție publică cu reprezentantul oficial al FMI în Moldova, Volodymyr Tulin.
Invitatul a vorbit studenților despre activitățile principale ale Fondului Monetar Internațional, relațiile cu Republica Moldova și oportunități pentru absolvenții.

10. Lecție publică - Prezentarea raportului HDR2019. 20 februarie 2020

Studentele facultății Relații Economice Internaționale(REI) a ASEM, grupa EMREI - 191, Lapteacru Valeria, Glavațchi Felicia, Cîrnaț Maria și Victoria Bîrgău au avut ocazia sa participe la evenimentul de prezentare a "Raportului de dezvoltare umană 2019" organizat de UNPD Moldova în cadrul Zilei Mondiale a Justiției Sociale.

11. Lecția publică online “5 ani de implementare a Acordului de Asociere cu UE”, 16 aprilie 2020. Speakeri invitati: Stanislav Ghiletchi, IPRE și Dumitru Pintea, Expert-Grup

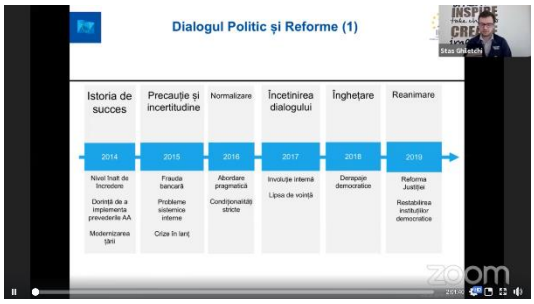

(https://www.facebook.com/watch/?v=244720300004820)

12. Lecție publică online la ASEM cu Excelența Sa Daniel Ionita, Ambasador extraordinar și plenipotențiar al României în Republica Moldova, 8 Mai 2020

In cadrul acestui eveniment online, s-a discutat despre rolul României în vecinătatea Europeană și suportul acordat de Romania Republicii Moldova. Pe parcursul webinarului, cei 66 de participanți au avut șansa să acorde diverse întrebări Excelenței Sale, la care Dl Ambasador a răspuns cu lux de amănunte.

Acest eveniment a fost organizat pentru a celebra Ziua Europei și a Vecinătății Europene în cadrul proiectului "ENACTED - EU and its neighbourhood. JM Network for enhancing EU actorness in the eastern borderlands" (co-finanțat de programul Erasmus+ al Uniunii Europene EU), coordonat de Universitatea Alexandru Ioan Cuza Iasi, Romania, în care ASEM este instituție partenere

- **Workshopuri, mese rotunde, alte activități**

Campania națională de comunicare „Împreună mai puternici: creăm noi oportunităţi pentru tineri!" 19 septembrie 2019.

Evenimentul "EU Talks: Oportunități de dezvoltare pentru tineri, finanțate de UE" a fost organizat de către Delegația Uniunii Europene în Republica Moldova, Ministerul Educației Culturii și Cercetării în parteneriat cu ASEM, în mod special Euroclub ASEM, cerc studențesc care activează în cadrul facultății REI condus de dr. Marina Popa și Centrul de informare al Uniunii Europene, coordonat de doamna dr.Silvia Ghinculov, directorul Bibliotecii științifice ASEM. Subiectele abordate în cadrul discuțiilor au fost: Istorii de succes și povestirile beneficiarilor / absolvenţii proiectelor pentru tineri, finanţate de Uniunea Europeană și prezentarea tinerilor ambasadori europeni. Despre oportunitățile pe care le oferă UE a vorbit și doamna Decan REI, dr. Rodica Crudu.

În mod particular s-a referit la proiectele științifice a programului Jean Monnet de care a beneficiat și în care a fost implicată plenar în ultimii ani. Totodată, publicul țintă a participat la expoziția proiectelor pentru studenţi, finanțate de UE și s-au familiarizat cu tot ce oferă UE la Punctul de Informare EUIC.

Masă rotundă cu genericul „Limbile - comoara Europei", dedicată Zilei Europene a Limbilor, 26 septembrie 2019.

Secțiunea Limba franceză din cadrul departamentului Limbi Moderne, în colaborare cu Centrul de Informare a Uniunii Europene, aflat în incinta sălii de lectură « Paul Bran » - Colecţia de carte în limbi străine, BȘ ASEM, a organizat masă rotundă cu genericul „Limbile - comoara Europei”, dedicată Zilei Europene a Limbilor. Evenimentul a fost organizat de dna Djulieta Rusu, conf. univ., dr., împreună cu studenții francofoni din grupele FB 192 şi Con 192. Scopul activității a fost promovarea diversității lingvistice și culturale a Europei, dezvoltarea competențelor de comunicare/vorbire/participare la conversație, producere/exprimare atât orală, cât și scrisă, înțelegerea materialelor audio-video și a subiectelor puse în discuție, încurajarea învățării limbilor pe durata vieții. Pe parcursul mesei rotunde, discuțiile s-au axat pe multilingvism, subiectele abordate au fost interesante, actuale, fiind condimentate cu diverse activități cognitive și cultural-distractive. Cu acest prilej, a fost organizată o expoziţie de carte din colecţia BŞ ASEM: manuale, ghiduri de conversaţie, metode de studiere a diverselor limbi europene (pentru începători, nivel mediu, intermediar şi avansat). Evenimentul a culminat cu un recital de cântec în limba franceză – studenta Mihaela Golburean (FB 192) a încântat publicul cu frumoasa melodie „Mon mec à moi” de Patricia Kaas, și în limba română - „În limba ta”, de Ion și Doina Aldea-Teodorovici, interpretat de Virginia Nichifor (FB 192). La fel studentii au provocat spectatorii să participe la jocul interactiv-cognitiv „Drapelul UE”, elaborat într-o manieră creativă, care a trezit spiritul de competiție printre cei prezenți. De- asemenea a fost propus In atenția studenților francofoni un rebus creat de echipa grupei FB 192, care a necesitat cunoștințe din domeniul lingvistic, (fiind, totuși, rezolvat cu succes de public

Workshop “How to succeed yout dreams” cu Senan Ayiev director NARINGI, 25 Octombrie 2019, eveniment orgaizat in cadrul American Center of ASEM.

In cadrul acestui eveniment, antreprenorul a vorbit despre experinta sa de a lansa si organiza afacerea sa. De asemenea, speakerul a mentionat despre greselile comise, provocarile intampinate, dar si realizarile atinse.

(https://www.facebook.com/events/1324940401001957/)

Lecție de informare privind oportunitățile de angajare oferite de agenții economici pentru studenșii REI. Octombrie 2019

Departamentul Business Internațional a organizat o întâlnire cu reprezentanții companiei Veo Worldwide Services ce le-au vorbit despre oportunitățile oferite de companie pentru practica de producție și licență de asemenea și despre ofertele de job-

uri atractive pentru studenții facultății Relații Economice Internaționale.

Ziua internaționala a Studentului în Stil REI „Studentul - făuritorul prezentului, pilonul viitorului”., 21 noiembrie 2019

Evenimentul a fost deschis de Doamna Decan, Rodica Crudu, care la rîndul său a prezentat invitații speciali care au participat la sărbătoarea studenților REI. Invitați speciali au fost domnul Dragoș Condrea, Director de Marketing al Companiei CASA CURATĂ și ex-studentul REI, Adrian Bălețel, Secretar de Stat în cadrul Ministerului Educației, Culturii și Cercetării din RM.

Ambii invitații au împărtășit propria lor experiență din timpul anilor de studenției, au venit cu sfaturi utile în depășirea momentelor mai complicate din viața de student , și i-au îndemnat pe tineri să fie activi, , creativi, perseverenți în atingerea obiectivelor propuse. Mai mult decît atît, tinerii au prezentat mai multe filmulețe haioase, cu tematica: Mîndru că sînt REI, care au ilustrat activitatea lor ca studenți ai facultății REI. La finalul evenimentului, studenții au fost premiați cu daruri oferite de sponsorul evenimentului și cu oportunitatea de a face o vizită de informare și documentare la compania Casa Curată, promovînd în continuare tradiția de consolidare a mediului academic cu cel privat.

Lecție publică: "Un viitor prosper în compania Castle Malting". 20 noiembrie 2019.

Castle Malting, Malterie du Chateau din Belgia. Una din cele mai vechi companii de producere a malțului a prezentat studenților REI oportunitățile și oferta lor pentru stagii de practica și job-uri. În calitate de invitat l-am avut pe dnul Vadim Pasnicenco, manager de proiect și Gheorghe Vulpe, absolvent REI 2018, care în prezent este angajat al firmei Malterie du Chateau. Studenții au avut ocazia să cunoască istoria uzinei belgiene, domeniul de activitate, oferta de munca atrăgătoare, dar și cerintele profilului unui candidat perfect.

Masă rotunda "Consolidarea relațiilor de colaborare între REI și mediul de afaceri", 13 decembrie 2019

Reprezentanți ai mediului de afaceri, cadre didactice și studenți ASEM, și-au dat întâlnire, astăzi, în cadrul unei mese rotunde organizate de către Departamentul Business Internațional, Facultatea REI, ASEM.
Scopul evenimentului este de a identifica formulele de colaborare, în special, între Departamentul Business Internațional și entitățile naționale și internaționale, de a crește gradul de angajabilitate al absolvenţilor REI, dar și de a depista problemele pe care le întâmpină absolvenţii **ASEM**, la momentul angajării.

Social Media Marketing Workshop, 27 februarie 2020, American Center ASEM

Despre aspectele ce țin de obținerea unei prezențe eficiente pe rețelele de socializare, au aflat astăzi, 27 februarie, studenții de la #REI, în cadrul workshop-ului "Social Media Marketing – promovarea evoluționează".
Trainerul Iuliana Cebotar, social media marketing manager, le-a vorbit participanților despre principalele aspecte din Social Media, printre care: care este obiectivul canalului, ce ton este adoptat in comunicare, limbajul utilizat, cum abordezi reputația online a brandului, etc.
Totodată, trainerul venit cu sfaturi și idei noi despre cum sa folosești rețelele sociale în favoarea ta, dar și cum să devii master în campaniile PPC (Pay-Per-Click) din Social Media.

Workshopul online "Tips and Trick for the Interview", 11 Iunie 2020, organizat prin intermediul platformei Zoom si diseminat life pe pagina de Facebook (https://www.facebook.com/watch/?v=579490309432201)

In cadrul workshopului, participanții au avut ocazia de a descoperi lucruri esențiale despre interviuri și ce s e pot aștepta de la ele! De asemenea, studenții a beneficiat de un set de sfaturi și trucuri care să-i ajute să se adapteze cu ușurință la un nou loc de muncă.

Folosind exerciții și exemple practice, atelierul a fost o experiență de învățare veselă despre ceea ce este practica standard pentru o bună experiență de interviu și cele mai frecvente greșeli găsite de către recrutori. Traineri: Rebeca Toader (Recruitment Lead, Stefanini) & Cristina Doloscan (Recruiter, Stefanini)

Atelier educațional "How Americans celebrate Thanksgiving Day", with Professor Joseph Ellis, Wingate University, North Carolina, USA, 28 Noiembrie 2019

Ziua recunoștinței, această sărbătoare se celebrează în a 4 zi de joi a lunii Noiembrie în Statele Unite ale Americii și reprezintă exprimarea gratitudinii și mulțumirii în special față de Dumnezeu! Astfel, in data de 28 noiembrie 2019, studenții facultății împreună cu Prof. Joseph M. Ellis de la Universitatea Wingate care predă un curs la facultatea REI, au decis să organizeze aceasta sărbătoare, transformând atmosfera de la facultate în una adevărat Americană

Activitatea culturală organizată cu ocazia St Valentineț Day, 15 Februarie 2020.

Vizionarea unui film și discuții de reflecție asupra acestuia.

Masă rotundă"Biblioteci vii antreprenoriale", eveniment organizat de către departamentul Business Internațional în colaborare cu Biblioteca Științifică a ASEM. (Despre antreprenoriat, dorința de a face ce-ți place și "probleme" pe care am decis să le numim provocări), 4 martie 2020.

Studenții de la programului EMREI au avut ocazia să asculte din prima sursă despre cum se lansează o afacere, ce riscuri implică, provocări, cifre de afaceri, amintiri din copilărie și cărți preferate. La eveniment au participat absolvenți ASEM, antreprenori, speakerii: Viorica Cerbușca, director Artcor, fondator YEP Moldova; Igor Fortuna, Biscottini; Olesea Solpan Fortuna, președinta GEN Modova și Ion Bargan, Fondator Bestseller.

Cercul științific a tinerilor cercetatori. Departamentul Business Internațional a organizat cercul științific a tinerilor cercetători care a avut ca scop pregătirea studenților pentru Simpozionul tinerilor cercetători analizându-se metodele de cercetare. La eveniment au participant studenți ai programului EMREI și a altor programme, 10 martie 2020

Simpozionul Tinerilor Cercetători. Departamentul Business Internațional din cadrul Facultății Relații Economice Internaționale a organizat Simpozionul tinerilor cercetători în cadrul au participat studenți de la diferite programe ale ASEM-ului inclusiv și de la UTM. S-au abordat diferite teme de o importanță actuală, 25 iunie 2020

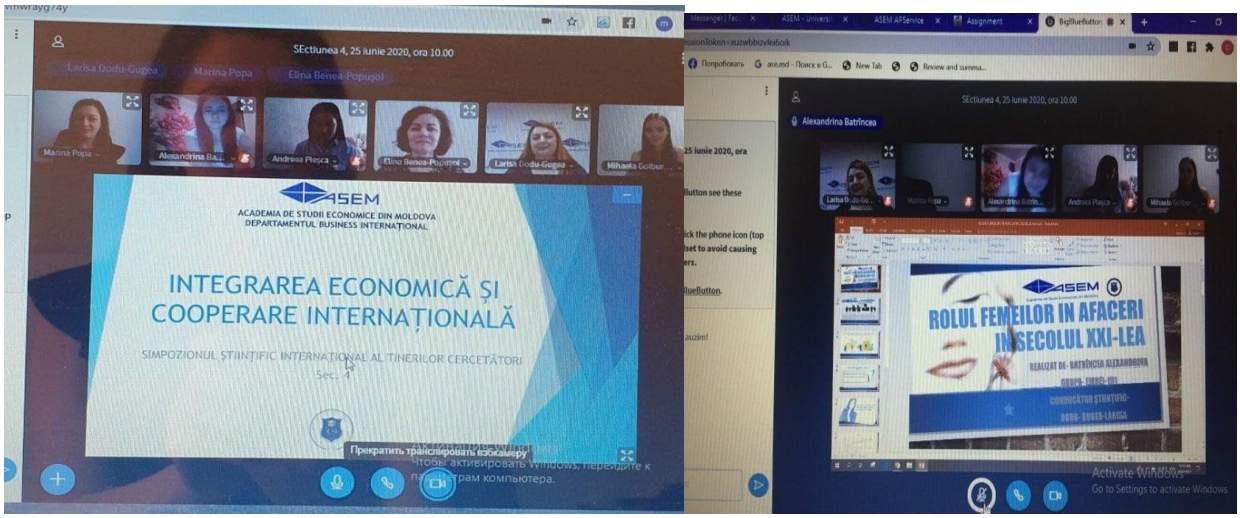

În afară de activitățile enumerate au mai fost o multitudine de evenimente organizate pentru studenții programului EMREI și pentru studenții programelor de la masterat Tranzacții Internaționale și Diplomație Economică și de asemenea Comerț Exterior și Activitate Vamală.

- **Dezbateri**

In data de 22 Octombrie 2019, în cadrul Centrului Americal al ASEM au fost organizate dezbateri studențești pe tema "Capitalism fără concurență: forța ascunsă a inegalităților economice". O experiență de neutat pentru noii membri a echipei de dezbateri. Pasiunea față de analiza și discuțiile

pe teme economico - politice i-au unit. Ardoare și insipație în fiecare discurs.

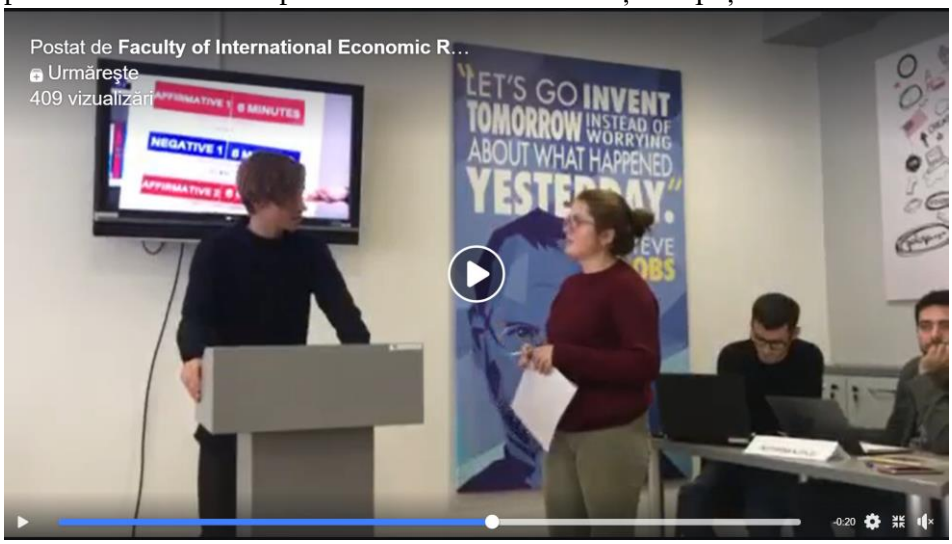

Dezbateri studențești internaționale ”University Debates”, Belgrad, Serbia, 26.11.2019

La data de 26 Noiembrie 2019, în Belgrad, Serbia, au fost organizate dezbateri pe chestiuni legate de Uniunea Europeană, Rusia și China, în cadrul proiectului ”University Debates”organizat de MESA10. La acestea au participat 3 studente de la Facultatea Relații Economice Internaționale ASEM: Goginețchi Valeria; Bludaru Daniela și Tomșa Cristina.

Dezbaterile studențești “Razboiul commercial SUA- China”, 5 martie 2020, Centrul American al ASEM

In data de 5 martie 2020, în cadrul Centrului American al ASEM, a fost organizată o simulare a negocierilor dintre SUA și China în vederea găsirii unui compromis în "razboiul comercial" dintre aceste țări. Aceasta simulare a fost organizata si moderată de Dna Corina Cojocaru, ex- reprezentant al Republicii Moldova la Organizatia Mondiala a Comertului, actualmente profesor la facultatea Relatii Economice Internationale.

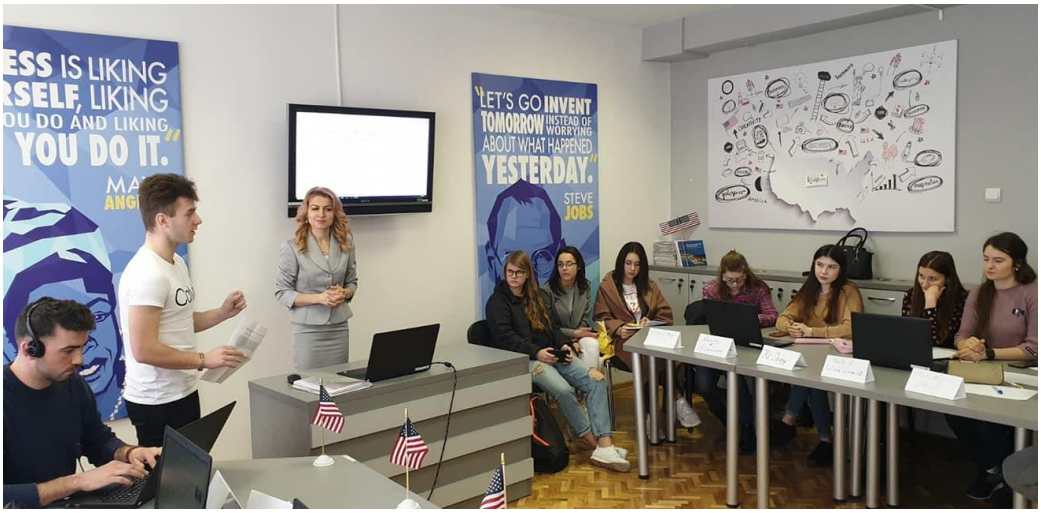

- **Concursuri**

Concursul de eseuri: “Looking to the future of EU: common values, common dreams” (martie-mai 2020)

La acest concurs au participat peste 20 de studenti si elevi din țară.

In urma evaluarii, au fost selectate 3 eseuri cu cel mai inalt punctaj si au fos expediate pentru etapa internationala a concursului.

Februarie - martie 2020 - Campaniei de promovare ”ASEM vine în liceul tău”. În conformitate cu Planul de acțiuni privind promovarea imaginii ASEM în scopul recrutării abiturienților pentru anul de studii 2020 - 2021, s-a desfășurat activitatea “ASEM vine în liceul tau”.

Campania “ASEM vine în liceul tau” a urmărit scopul de a promova imaginea ASEM, mediatizarea ofertei educaționale a instituției, realizările universitare în domeniul cercetării, condițiile de trai și odihnă ale studenților ASEM. Activitatea este realizată în fiecare an, fiind un amplu eveniment de avansare a admiterii la ASEM. În acest scop la campanie au participat colaboratorii din cadrul ASEM, iar de la de la Facultatea REI s-au implicat cadrele didactice, precum urmează:

- Crudu Rodica, conf.univ., Decan REI
- Dodu Gugea Larisa, conf. univ., departamentul Business Internațional
- Popa Marina, dr. conf.univ., Prodecan REI
- Hachi Mihai, conf. univ., departamentul Business Internațional
- Lobanov Natalia, dr.hab., prof.univ., departamentul Business Internațional
- Pîrlog Angela, asistent universitar, departamentul Limbi Moderne
- Rusu Julietta, conferențiar universitar, departamentul Limbi Moderne

In aceasta campanie, s-au implicat si următorii **sudenți:**

- Pîrlici Magdalena, EMREI 171
- Rusu Aurelia, EMREI 171
- Tamașciuc Valeria, EMREI 171
- Mahmadbecov Ruslan, EMREI 181
- Buga Mihai, EMREI 192
- Batrîncea Alexandrina, EMREI 191
- Goginețchi Valeria, EMREI 191

Facultatea FINANȚE

Activitățile extra-curriculare cu studenţii din cadrul facultăţii Finanţe au vizat:

a) Activitatea cercurilor ştiinţifice studenţeşti;
b) Pregătirea și participarea studenţilor la Simpozionul Tinerilor Cercetători;
c) Activitatea curatorilor de grupe academice;
d) Participarea la manifestările programate în cadrul ASEM:
   - Discuţii tematice, dezbateri;
   - Ieşiri la spectacole, concerte, filme, excursii, muzee;
   - Întâlniri cu persoane oficiale ș.a..

Activitatea cercurilor ştiinţifice studenţeşti și pregătirea studenţilor pentru participări la simpozioane și conferinţe ştiinţifice

Manifestările științifice cu studenții și activitatea cercurilor ştiinţifice studenţeşti s-au desfășurat în conformitate cu planurile elaborate la începutul anului universitar la nivelul celor 2 departamente: Investiții și Activitate bancară, Finanțe și asigurări.

Tematica ședințelor a vizat un spectru larg de probleme actuale specifice domeniului financiar-bancar, având ca moderatori atât cadre didactice, cât și practicieni din domeniu.

Tabelul 23. Activitatea cercurilor ştiinţifice studenţeşi în cadrul facultăţii Finanţe

Nr. d/o	Tematica discutată	Data	Moderator
Departamentul Investiţii și Activitate bancară			
1.	Transactions with securities on the spot market (organization of spot transactions on the different types of regulated markets, mechanism of spot transaction performing using modern trading platforms)	25 octombrie 2019	Biloocaia Svetlana, conf. univ. dr., Departamentul IAB
2.	Technical analysis as a set of modern forecasting tools	15 noiembrie 2019	Biloocaia Svetlana, conf. univ. dr., Departamentul IAB

	employed to make an investment decision in the stock exchange trading		
3.	Trading mechanisms of futures, forwards and option contracts on stock exchanges, hedging strategies using derivative financial instruments in modern financial markets	06 decembrie 2019	Biloocaia Svetlana, conf. univ. dr., Departamentul IAB
4.	Capacitățile și oportunitățile implementării tehnologiilor moderne în finanțe viitorul FinTech	17 februarie 2020	Cociug Victoria, conf. univ. dr., Departamentul IAB
5.	Pregătirea și selectarea temelor pentru Simpozionul Tinerilor Cercetători	Online - MOODLE	Cociug Victoria, conf. univ. dr., Departamentul IAB
6.	Prețul negativ al petrolului – un fenomen financiar.	Online - MOODLE	Cociug Victoria, conf. univ. dr., Departamentul IAB
Departamentul Finanțe și asigurări			
7.	Lecție publică „Asigurarea riscurilor financiare”	15 noiembrie 2019	Alexandru Lupușor, Director, Oficiul Teritorial Chișinău-Centru, Moldasig
8.	Lecție publică ”Asigurarea CASCO”	15 decembrie 2019	Alexandru Lupușor, Director, Oficiul Teritorial Chișinău-Centru, Moldasig
9.	Rolul Ministerului Finanţelor în asigurarea continuităţii parcursului profesional al studenţilor şi absolvenţilor ASEM	08 octombrie 2019	Iuri Paşinschi, Şef Direcţia Management Instituţional, MF Ana Apostol, Consultant principal, Secţia Resurse Umane, MF
10.	CNPF: misiunea și rolul autorității de supraveghere. Activitatea sectoarelor pieței financiare nebancare.	26 februarie 2020	Vladimir Rusnac, șef Direcție, Departamentul piața de capital, CNPF Veronica Cuhal, șef Direcție generală dezvoltare instituțională și relații externe, CNPF Daniela Guzun, specialist principal,

			Departamentul asigurări, CNPF Diana Lisnic, inspector principal, Departamentul creditare nebancară, CNPF Violeta Pascal, inspector principal, Departamentul creditare nebancară, CNPF

La 29 noiembrie 2019, în cadrul ședinței festive a cercului studențesc - Tinerii Monetariști (gestionat de Oleg Stratulat, prof. univ., dr., șef Departament Investiții și Activitate bancară, Svetlana Biloocaia, conf univ., dr., Victoria Cociug, conf. univ., dr.), studenții care au obținut rezultate notabile în domeniul monedei și creditului, le-au fost înmânate premii, monede comemorative și diplome de excelență în cercetarea științifică a pentru anul 2019.

Premiile au fost acordate de către Vladimir Munteanu, Prim-viceguvernator al BNM/absolvent ASEM (promoția 1992) și rectorul ASEM, Grigore Belostecinic.

Premii pentru participarea activă și rezultatele obținute în procesul studierii domeniului monedei și creditului au primit Anastasia Popova, Ion Varzari și Marcela Lupașcu.

De asemenea, 10 studenți au primit diplome de excelență pentru cercetarea științifică în domeniul monedei și creditului: Daniela Streșnă, Vlada Șargarovschi, Cătălina Bivol, Ecaterina Costandoglo, Ludmila Munteanu, Cristina Buzu, Adriana Cibric, Nicolai Bahcivanji, Alexandru Murzac, Nicolae Tataroi.

Evenimentul a fost organizat de ASEM, la inițiativa departamentului ”Investiții și Activitate bancară”, în colaborare cu Banca Națională a Moldovei, cu prilejul Zilei introducerii monedei naționale, Leul moldovenesc - 29 noiembrie 1993.

Totodată, în cadrul evenimentului a avut loc expoziția: ”Itinerarul leului moldovenesc”.
https://ase.md/evenimente/gala-premiilor-2019-pentru-cercetarea-stiintifica-a-studentilor.html

Participanții la ședințele cercurilor științifice studențești au format anumite abilități de prezentare și de cercetare, fapt ce le-a permis să participe la ediția a XVIII-a a Simpozionului științific al tinerilor cercetători, care s-a desfășurat în iunie 2020, datorită situației epidemiologice din Republica Moldova, lucrările căruia au fost organizate online în cadrul a 2 secțiuni tematice, formate pe profilul Departamentelor:

1. Investiții și Activitate bancară – 5 participanți cu 5 comunicări;
2. Finanţe și asigurări – 2 participanți cu 2 comunicări.

Lista totală a participanților a însumat 7 participanți și 7 comunicări (tabelul 24).

Tabelul 24. Participarea studenților facultății Finanțe la Simpozionul științific al tinerilor cercetători

Nr. d/o	Nume, prenume, grupa	Titlul comunicării	Coordonator științific
1.	Obadă Corina, FB 181	Particularitățile de finanțare a întreprinderilor agricole din Republica Moldova	Botnari Nadejda, prof. univ., dr.
2.	Madan Daniel, FB 182	ÎMM-urile: atuuri, vulnerabilități și căi de creștere a contribuției lor la dezvoltarea economică a Republicii Moldova	Botnari Nadejda, prof. univ., dr.
3.	Popușoi Valentina, FB 181	Dobânda negativă - fenomen nou al investițiilor	Stratulat Oleg, prof. univ., dr.
4.	Obadă Corina, FB 181	Unități monetare în Biblie	Stratulat Oleg, prof. univ., dr
5.	Negoiță Ioan, FB 181	Banca – instituție financiară în continuă modernizare	Stratulat Oleg, prof. univ., dr
6.	Barbă Ana, FB 182	Portofoliul de credit	Stratulat Oleg, prof. univ., dr
7.	Murzac Alexandru, FB 173	Investițiile în industria vinicolă	Biloocaia Svetlana, conf. univ., dr.

Conform Dispoziţiei decanului, pentru anul universitar 2019-2020, au fost numiţi în calitate de curatori 12 cadre didactice din cadrul facultății Finanțe care și-au realizat obligațiunile în conformitate cu un plan de activități, care au vizat următoarele.

- Organizarea ședinţelor în vederea completării, verificării Fișelor personale ale studenţilor, contractelor de studii;
- Distribuirea contractelor de studii, carnetelor de student şi Ghidului studentului;
- Familiarizarea studenţilor cu Regulamentul privind statutul de student, cu structurile ASEM, istoria, tradiţiile şi cultura ASEM;
- Familiarizarea studenţilor cu Regulamentul de organizare a studiilor în învăţământul superior în baza Sistemului Naţional de Credite de Studiu, Regulamentul privind promovarea anului de studiu în ASEM, Procedura operaţională: restabilirea la studii a studenţilor exmatriculaţi, Regulamentul privind evaluarea activităţii de învăţare a studenţilor, Codul de Etică Universitară al ASEM, Codul universitar al drepturilor şi obligaţiilor a studenţilor ASEM, etc.;
- Analiza rezultatelor testărilor, reuşita semestrială, alegerea disciplinelor opționale și facultative, lichidarea restanţelor, frecvenţa, pregătirea pentru sesiuni, problemele existente şi soluţionarea lor;

- Familiarizarea cu Regulamentul - cadru cu privire la mobilitatea academică în învăţământul superior şi Regulamentul cu privire la condiţiile de ocupare a locurilor cu finanţare bugetară în instituţiile de învăţământ superior de stat din Republica Moldova;
- Monitorizarea şi analiza rezultatelor testărilor, reuşita curentă, frecvenţa, lichidarea restanţelor, selectarea disciplinelor opționale și facultative, pregătirea pentru sesiuni, pregătirea către practica de producție pentru anul II și către practica de producție și de licență pentru anul III, pregătirea către teza de licenţă şi evitarea plagiatului în procesul de elaborare a acesteia;
- Informarea studenţilor despre Zilele Carierei la ASEM, Târgul de Cariere, Tîrgul stagiilor de practică.

De asemenea, îndrumătorii grupelor au încurajat şi mobilizat studenţii să participe la diverse activităţi extracurriculare (concursuri, mese rotunde, conferinţe etc.), organizate în ASEM şi în alte instituţii.

Manifestări organizate cu participarea studenţilor și cadrelor didactice din cadrul facultăţii Finanţe

Pe parcursul anului universitar, de cadrele didactice din cadrul facultăţii, în colaborare cu parteneri din sectorul financiar-bancar din ţară şi de peste hotare au fost organizate un şir de manifestaţii la care au participat studenţii facultăţii Finanţe, şi nu numai.

Tabelul 25. Manifestări organizate cu participarea studenţilor și cadrelor didactice din cadrul facultăţii Finanţe

Nr. d/o	Denumirea manifestaţiei	Locaţia	Perioada	Participanţi
1	Ședință festivă cu ocazia începutului anului universitar	ASEM	02.09.2019	Conducerea facultății Cadre didactice din cadrul facultății Studenții anului I
2	Teza de licență bate la ușă!	ASEM	05.09.2019	Ludmila Cobzari, decan Studenții anului III Colaboratorii Bibliotecii Științifice
3	Sfaturi pentru viitorii specialiști în organizarea Businessului, StartAP. Împărtășirea experienței de business în Marea Britanie, Africa, India, Europa și specificul în Moldova.	ASEM	18.09.2019	Adrian Dulgher, antreprenor, Marea Britanie Studenții anului I
4	Încheierea Acordului de colaborare cu Depozitarul Unic Central de Valori Mobiliare	ASEM	18.09.2019	Conducerea ASEM Conducerea DUCVM Cadre didactice din cadrul facultății Studenții anului II
5	Vocea ta contează!	ASEM	25.09.2019	Conducerea ASEM

	Eveniment dedicat zilei ASEM.			Consiliul studențesc al facultății Biroul Sindical al facultății
6	Sesiune de informare despre oportunitățile oferite de Ministerul Finanțelor în contextul angajării la stagiul de practică	ASEM	09.10.2019	Reprezentanții Ministerului Finanțelor Cadre didactice din cadrul facultății Studenții anului III
7	Masa rotundă ”Îmbunătățirea utilizării instrumentelor economice pentru gestionarea resurselor de apă și a sistemelor de gestionare a apei în Republica Moldova și valorificarea potențialului local în domeniu”	ASEM	24.10.2019	Conducerea ASEM Reprezentanții Ministerul Agriculturii, Dezvoltării Regionale și Mediului Cercetătorii din cadrul proiectulului EUWI+ în Republica Moldova pentru țările Parteneriatului Estic Cadre didactice
8	Concursul posterelor în contextul Campaniei Naționale „Săptămâna de luptă împotriva traficului de ființe umane”	ASEM	25.10.2019	Conducerea facultății Curatorii de grupe Cadre didactice Studenții facultății
9	Business Talk dis-de-dimineață	ASEM	29.10.2019	Ana Chicu, specialist în marketing și business consulting Reprezentanții Centrului de Marketing, Parteneriate și Carieră Studenții anului III
10	Masă rotundă: ”Reforma Managementului Finanțelor Publice: realizări și lecții de învățat”	ASEM	01.11.2019	Conducerea facultății Reprezentanții Ministerului Finanțelor Reprezentanții Agenției de Achiziții Publice Cadre didactice din cadrul ASEM, USM, UASM, UTM Studenți, masteranzi
11	Lansarea proiectelor Programul de formare profesională în domeniul managementului bancar „ZOOM IN BANKING” și Programul „Stagii de practică remunerate de la Victoriabank”	ASEM	14.11.2019	Conducerea ASEM Conducerea Victoriabank Reprezentanții EBA Conducerea facultății Cadre didactice Studenți, masteranzi, doctoranzi
12	Lecția publică „Probleme în comerțul global/ Problems in Global Trade”	ASEM	17.11.2019	Karl VIEHE, consultant, fost profesor la Columbia University și George Washington

				University Conducerea facultății Studenții din grupele cu predare în limba engleză
13	Vizită de studiu în cadrul Centrului de Formare a Mobiasbanca - OTP Group	Mobiasbanca – OTP Group	19.11.2019	Belobrov Angela, conf. univ., dr. Reprezentanții Mobiasbanca – OTP Group Studenții gr. FB 173
14	Excursie la Digital Park	Digital Park	20.11.2019	Reprezentanții Digital Park Cadre didactice Studenții anului III
15	Lecția publică ”Experiența creării unui magazin eco”	ASEM	25.11.2019	Lilu Ojovan Cadre didactice Studenții anului III
16	Lecția publică ”Despre provocările și oportunitățile de carieră în profesia de analist financiar”	ASEM	28.11.2019	Conducerea facultății Reprezentanții CFA România
17	Masa rotundă ”Organizarea lucrului individual prin prisma centrării pe student și formării de competențe pe domeniul de formare profesională Finanțe”	ASEM	28.11.2019	Conducerea facultății Cadre didactice
18	Prelegere despre serviciile de audit de la compania de audit MAZARS din România	ASEM	29.11.2019	Conducerea facultății Cadre didactice Studenții anului III
19	Gala Premiilor 2019 pentru cercetarea științifică a studenților din cadrul Cercului Științific ”Tinerii monetariști”	ASEM	02.12.2019	Șef Departament Investiții și Activitate bancară Conducerea facultății Cadre didactice Studenții anilor II și III
20	Lecție publică ”Perspectives and Opportunities of being part of KTN”	ASEM	12.12.2019	Reprezentanții KTN Conducerea facultății Cadre didactice Studenții grupei FB 173
21	Lecție publică ”Activitățile principale ale Fondului Monetar Internațional, relațiile cu Republica Moldova și oportunități pentru absolvenți”	ASEM	13.12.2019	Volodymyr Tulin, reprezentant al FMI în Moldova Conducerea facultății Studenții din grupele cu predare în limba engleză
22	Lecție interactivă în contextul Proiectului de educație financiară „Dă sens banilor”	Centrul analitic Expert Grup	14.02.2020	Dumitru Pîntea, Centrul analitic Expert Grup Berghe Nadejda, lect. univ., dr.

				Studenții grupei FB 191
23	Recitalul literar-muzical „Citim VIERU”		14.02.2020	Reprezentanții Bibliotecii Științifice Cadre didactice Studenții anului II
24	La dialog cu Guvernatorul Băncii Naționale a Moldovei	BNM	18.02.2020	Octavian Armașu, Guvernator BNM Reprezentanții Băncii Naționale a Moldovei Studenții anilor II și III
25	Masă rotundă ”Actualizarea cadrului legislativ în domeniul financiar în contextul angajamentelor asumate conform Acordului de Asociere RM și UE”	ASEM	20.02.2020	Ana Litocenco, șef Serviciul Reglementarea Sectorului Financiar, din cadrul Ministerului Finanțelor Cadre didactice Studenți, masteranzi, doctoranzi
26	Lectie de informare dedicată modului responsabil de viață și sănătății femei	ASEM	05.03.2020	Reprezentanții companiei Ghedeon Richter Bunu Mariana, conf. univ., dr. Studenții grupei FB 193

6.INFORMAȚII PRIVIND PERSONALUL UNIVERSITAR

6.1. Contingentul personalului didactic, științifico-didactic și de cercetare

În anul de studii 2019-2020 în ASEM au fost angajate 252 cadre didactice titulare (anexa 9) și prin cumul, acoperind 257, 26 posturi. Din aceștia 229 sunt titulari (90,9%). Din cadrele didactice titulare 75,1% deţin titluri ştiinţifice de doctor în ştiinţe sau doctor habilitat.
Cumularzii constituie 23 persoane sau 9,1%. Din ei 52,2% deţin titlu ştiinţific.
Analiza cadrelor didactice după categorii ne permite să constatăm următoarele: cadrele didactice constituie 57 persoane (22,6% din totalul cadrelor didactice, științifico-didactice și științifice), cadrele științifico – didactice – 77,4%. Cadrele științifice sunt reprezentate de cadrele științifico-didactice, care activează în cadrul proiectelor de cercetare. După posturi, structura se prezintă astfel: 36,75 posturi sunt ocupate de cadrele didactice (14,3%), iar 207,51 - de cadrele științifico-didactice, ceea ce constituie 80,7% din numărul efectiv de posturi.

Pe parcursul anului universitar 2019-2020 cadrele didactice au participat la diverse programe de instruire organizate de Secția Studii, Dezvoltare Curriculară și Management al Calității, precum și cele organizate de organizații/proiecte naționale și internaționale.
Informația despre cadrele științifico-didactice este prezentată mai jos pe facultăți.

Facultatea TEHNOLOGII INFORMAȚIONALE ȘI STATISTICĂ ECONOMICĂ

Pe parcursul anului universitar cadrele didactice a departamenrelor au participat la diverse programe de instruire organizate de Departamentul Studii, Dezvoltare Curriculară și Management al Calității (Tabelul 26)

Tabelul 26. Programe de instruire profesională continuă în cadrul ASEM

Program de instruire	Perioada	Formator	Participaţii
„Aplicarea tehnologiilor informaționale de comunicare și instruire. Sistemul MOODLE”	Ianuarie 2020 (40 ore)	Portărescu Sergiu, dr., conf.,ASEM	Oprea Serghei
Work-shop ”Tehnica comunicării”	24 octombrie 2019 (4 ore)	Barbăneagră Oxana, dr. lect.univ.	Oprea Serghei Toacă Zinovia Tutunaru Serghei

Alte programme de instruire :

Program de instruire	Perioada	Formator	Participaţii
”Aspecte de management și audit al securității informației”	20-21 septembrie 2019, ASEM	Cernei Valeriu, CISA, CMC, BSD Management SRL	Oprea Serghei Costaș Ilie
Cyber Security Courses	09-13 septembrie 2019	Panayotis Yannakopoulos, Prof.dr., Grecia	Oprea Serghei
Seminar de instruire “Aspecte de management şi audit al securităţii informaţiei”	20-21 Septembrie, 2019 (20 ore)	Valeiu Cerneu, BSD Management SRL	Zgureanu Aureliu Ohrimenco Serghei Ahdronatiev Victor Delimarschi Boris Prisăcaru Andrian Moraru mAria Capatina Valentina Prisăcaru Anatolie Țapcov Varvara Costaș Ilie Baractari Anatolie
„Bunele practici în implementarea politicelor de securitate”	04-05 octombrie 2019 (16 ore)	Andrian Cornei, Xontech Systems	Zgureanu Aureliu Ohrimenco Serghei Ahdronatiev Victor Delimarschi Boris Prisăcaru Andrian
Training on-line „Macroeconometric	Aprilie-iunie	” IMF Institute for Capacity Development	Toaca Zinovia

Forecasting			
Data Science: Linear Regression”	30.04.20-25.06.20	Rafael Irizarry https://courses.edx.org/	Chicu Olga
Webinar “Innovations and IP in times of pandemics”.	*28 April 2020*	the EUPROIN project “Jean Monnet Support to Associations in European Integration and Intellectual Property Protection Studies”	Leahu Alexei, Hirbu Eduard
Webinar „Platforme de învățare la distanță. Google, Classroom și ZOOM”	*19 martie 2020*	centrul republican ARTICO	Leahu Alexei, Hirbu Eduard
Proiect Erasmus-Workshop, Chisinau	11 octombrie, 2019.	ASEM	Tacu Mariana
Seminar National de informare. Atelier de lucru ERASMUS, Chisinau,	*27 noiembrie, 2019*	Universitatea, „I. Creanga”,	Tacu Mariana

Stagii de perfecționare

Pe parcursul anului universitar 2019-2020, 4 cadre academice au participat la programe/stagii de perfecționare în cadrul întreprinderilor/agenților economici.

Tabelul 27. **Informație cu privire la stagiile de perfecţionare profesională**

Nr.	**Numele prenumele**	**Instituţia, ţara**	**Perioada**
1.	Tăcu Mariana, lect. univ	Participarea la stagiu in cadrul Fabricii ARILUX SRL	*20- 24 ianuarie 2020*

Pe parcursul anului universitar 2019-2020, 3 cadre academice au participat la programe/stagii de perfecționare la universități de peste hotare:

Tabelul 28. **Informație cu privire la stagiile de perfecţionare de peste hotare**

Nr.	**Numele prenumele**	**Instituţia, ţara**	**Perioada**
1.	Delimarschi Boris, lect. univ.	ASE București, România	Martie, 2020
2.	Ohrimenco Serghei, prof. univ., dr. hab.	Bulgaria	februarie, 2020
3.	Parțachi Ion, prof.univ. dr.	Institutul de Economie Aplicată, Cehia, Praga	Decembrie 2019

Facultatea ECONOMIE GENERALĂ ȘI DREPT

În anul de studii 2019-2020, a fost realizată mobilitatea academică de scurtă durată ERASMUS+/K1 de către dl Alic Bârcă, dr. hab., prof. univ., la Universitatea de Vest din Timișoara, România.

Stagiu de specializare la ASE București a fost realizat de către Tomșa Aurelia, doctor în economie, conferențiar universitar în perioada 1-31 martie 2020. Pentru perioada stagiului au fost planificate următoarele activități:

1) Examinarea planurilor de învățământ și a programelor de studii ale facultății la toate cele trei niveluri (Licență, Masterat, Doctorat).
2) Studierea curriculumurilor la disciplinele ce țin de specialitatea ”Economie generală” și la alte discipline economice.
3) Identificarea aspectelor comune și a deosebirilor în ceea ce privește metodele de predare-învățare, precum și schimbul de experiență privind metodele de predare-învățare în domeniul economic.
4) Asistarea la lecțiilor profesorilor emeriți din domeniul economic, ce mi-ar permite dobândirea de noi abilități și competențe profesionale, precum și preluare a anumitor metode de predare-învățare-evaluare în învățământul universitar.
5) Însușirea unor noi tehnici de cercetare, studiu, analiză comparativă, sistematizare și clasificare a informațiilor, și a unor metode inovatoare de investigare interdisciplinară.
6) Întâlniri și discuții preconizate cu cadrele didactice, profesori de talie înaltă.
7) Încurajarea schimbului de experiență și consolidarea unor echipe de cercetare transnaționale, cu scopul de a identifica bune practici europene validate în materie de științe economice, sprijinind inițiativele de atragere a fondurilor europene prin programe de cercetare-dezvoltare.

Programul stagierii a fost îndeplinit pe deplin, beneficiind de ofertă generoasă din partea ASE în ceea ce privește accesul la toate resursele necesare procesului de instruire și formare profesională, educare și cercetare. Realizările principale în cadrul stagiului sunt:

1) Încheierea **Acordului de parteneriat** între ASE București, Facultatea ”Economie Teoretică și Aplicată” și Facultatea ”Economie Generală și Drept”, Departamentul ”Teorie și Politici Economice” din cadrul ASEM
2) Ore în cadrul unei serii de trei workshop-uri organizate pentru îmbunătățirea competențelor de cercetare științifică și de analiză mico- și macroeconomică a studenților.
3) Ore în cadrul unei serii de discuții organizate în trei mese rotunde cu membrii Departamentului ”Doctrine Economice și Comunicare”.
4) Ore de activități de predare la curs la studenții de anul III licență.

Experiența acumulată în perioada stagiunii este utilă la promovarea procesului de instruire în cadrul ASEM, contribuind la îmbunătățirea calității studiilor și cercetărilor științifice.

La fel, am putea menționa participarea cadrelor didactice, după cum urmează:

(1) Programe de instruire profesională continuă, organizate în cadrul ASEM;
(2) Vizite de studiu peste hotare;
(3) Traininguri și Ateliere de lucru

Tabelul 29. **Participarea la traininguri a membrilor departamentului „Teorie și politici economice”**

Nr. d/o	Activități	Perioada și locul desfășurării	Personal didactic participant
1.	Trainingul – Misiunea de Asistență Tehnică *”Procedurile de recunoaștere și echivalare a studiilor și a calificărilor: limite și oportunități”*. Eveniment organizat de Oficiul Național Erasmus+ din Moldova.	24 octombrie 2019	Tomșa Aurelia
2.	Vizită de studiu (study Visit) în cadrul proiectului Erasmul+ ”MINERVA”: Strengthening Research Management and Open Science capacities of HEIs in Moldova and Armenia // Belgia, Universitatea din Liege	21-25 octombrie 2019	Feuraș Eugenia
3.	Trainingul – Misiunea de Asistență Tehnică *”Procedurile de recunoaștere și echivalare a studiilor și a calificărilor: limite și oportunități”*. Eveniment organizat de Oficiul Național Erasmus+ din Moldova.	24 octombrie 2019	Barbăneagră Oxana
4.	Participarea la Atelier de discuții: ”EDUCAȚIA ÎN VIZIUNEA MEDIULUI DE AFACERI”. Organizator Fundația Soros-Moldova / Departamentul Buna Guvernare COMpEC - Comunitatea pentru o Educație de Calitate AIM - Alianța Întreprinderilor Mici și Mijlocii din Moldova și Consiliul Rectorilor din Moldova,	20 noiembrie 2019	Barbăneagră Oxana
5.	SMART training activities, Training module 3. ASEM, Chisinau	23-26 septembrie, 2019	Bucos Tatiana
6.	Vizită de studiu, proiectul ERASMUS+: „Towards European University Lifelong Learning in Moldova, COMPASS”, ref.nr. 597889-EPP-1-2018-1-MD-EPPKA2-CBHE-SP // Universite Catolique de Louvain, or. Louvain-la-Neuve, Belgia	17-20 septembrie, 2019	Bucos Tatiana
7.	Vizită de studiu, proiectul ERASMUS+: „Towards European University Lifelong Learning in Moldova, COMPASS”, ref.nr. 597889-EPP-1-2018-1-MD-EPPKA2-CBHE-SP // IL3-UB, University of Barcelona, Spania, or. Barcelona.	11-15 noiembrie, 2019	Bucos Tatiana
8.	Vizită de studiu, proiectul ERASMUS+: „Fostering university-enterprise cooperation and entrepreneurship of students via SMART Caffes/SMART”, ref.nr. 585620-EPP-1-2017-1-EL-EPPKA2-CBHE-JP // VIVES University	18-22 noiembrie, 2019	Bucos Tatiana

	of Applied Sciences, Belgia, or. Brugge		
9.	Programul de instruire „Elaborarea curricumului universitar”, ASEM	decembrie 2019	Balan Aliona
10.	Program de instruire ”Tehnica analizei tranzacționale în comunicarea didactică” (40 ore), ASEM	13 – 17 ianuarie 2020	Coban Marina Vaculovschi Elena
11.	Workshop-ul „*Promoting entrepreneurial skills and culture*”, organized within the project ReSTART	*26 februarie, 2020*	Balan Aliona
12.	WEBINAR „Platforme de învățare la distanță. Google Classroom și ZOOM”	*19 martie, 2020*	Balan Aliona
13.	WEBINAR „Innovations and IP in times of pandemics”	*28 aprilie, 2020*	Balan Aliona
14.	WEBINAR „România – un vecin și partener de încredere pentru Republica Moldova”, *ASEM*	*8 mai, 2020*	Balan Aliona
15.	WEBINAR „Consumatorul durabil în mediul online”	*12 mai, 2020*	Balan Aliona
16.	Local dissemination Workshop (WP7)	21 november 2019	BARBĂNEAGRĂ Oxana
17.	Trainingul în cadrul proiectului Fostering university enterprise cooperation and entrepreneurship of students via smart caffes - SMART	23-26.09.2019	Cimpoieș Liliana
18.	Seminarul aplicativ-practic Practica incestițiilor în producerea legumelor pe teren protejat	17.12.2019	Cimpoieș Liliana
19.	Workshopul Good practices in entrepreneurship education	30.10.2019	Cimpoieș Liliana
20.	Eco-forumul pentru antreprenori și studenți cu tema Eco Europa Centrală și Orientală pentru Eco afacere, pasiune și mod sănătos de viață	30.10.2019	Cimpoieș Liliana
21.	Workshopul Promoting entrepreneurial skills and culture	20.02.2020	Cimpoieș Liliana
22.	Webinarul dedicat zilei modiale a protecției consumatorului “Consumatorul durabil în mediul on-line”	12.05.2020	Cimpoieș Liliana
23.	Webinarul “România – un vecin și partener de încredere pentru Republica Moldova”	8.05.2020	Cimpoieș Liliana
24.	Webinarul Innovations and IP in times of pandemics	28.04.2020	Cimpoieș Liliana
25.	Webinarul Platforme de învățare la distanță. Google classroom și Zoom	19.03.2020	Cimpoieș Liliana

Pe parcursul anului 2019-2020 membri departamentului RUAPC din cadrul facultății „Economie Generală și Drept” au beneficiat de stagii de perfecționare Traininguri și Ateliere de lucru în cadrul organizațiilor din Republica Moldova și a instituțiilor de peste hotare:

1. Abramihin Cezara: Conferința internațională Jean Monnet “Moldova towards EU`s regional and cross-border development”, 22-23 august 2019, Academia de Studii Economice din Moldova

2. Abramihin Cezara:Seminar național de informare & Atelier de lucru Erasmus+ 27 noiembrie 2019, Universitatea Pedagogică de Stat „Ion Creangă”.

3. Abramihin Cezara: Conferința Științifică internațională Interdisciplinară "Neuromarketing: noi abordări în cunoașterea comportamentului consumatorului", 21-22 noiembrie 2019, Academia de Studii Economice din Moldova

4. Abramihin Cezara:Webinar online ”Candidatul ideal – mit sau realitate”, organizat de Tekwill Academy, 29 mai 2020, SPEAKER: Alina Malbaș - Rotaru, HR Manager at Noction

5. Abramihin Cezara:Webinar "Innovations and IP in times of pandemics", within the framework of the EUPROIN project “Jean Monnet Support to Associations in European Integration and Intellectual Property Protection Studies” 28 april 2020

6. Abramihin Cezara:Webinar online ”Platforme de învățare la distanță Google Classroom, 19 martie 2020, organizat de ARTICO

7. Vaculovschi Dorin *Program de instruire „Human resources management winter class”, 9-13 decembrie 2019, UVT, România, Timișoara*

8. Vaculovschi Dorin *Program de instruire pe tema „Tehnica analizei tranzacționale în comunicarea didactică”, ASEM, 13-17 ianuarie 2020*

9. Baișu Marina *Seminar național de informare & Atelier de lucru Erasmus+ 27 noiembrie 2019, Universitatea Pedagogică de Stat „Ion Creangă..*

10. Baișu Marina *Atelierul online de lucru "Tips&Tricks for the Interview", organizat de American Center of ASEM ASEM; Chișinău, 11 iunie 2020, Traineri: Rebeca Toader (Recruitment Lead, Stefanini) & Cristina Doloscan (Recruiter, Stefanini)*

11. Baișu Marina *Webinar online ”Candidatul ideal – mit sau realitate”, organizat de Tekwill Academy, 29 mai 2020, SPEAKER: Alina Malbaș - Rotaru, HR Manager at Noction*

12. Baișu Marina *Webinar online ”7 tehnici de public speaking în online”, 9 aprilie, 2020, organizat de Ilie Dercaci*

13. Baișu Marina *Webinar online ”Comunicare & Public Speaking”, 27 martie 2020, SPEAKER: Cristina Teglas*

14. Baișu Marina *Webinar "Innovations and IP in times of pandemics", within the framework of the EUPROIN project “Jean Monnet Support to Associations in European Integration and Intellectual Property Protection Studies” 28 april 2020*

15. Baișu Marina *Webinar online ”Platforme de învățare la distanță Google Classroom, 19 martie 2020, organizat de ARTICO*

16. Bârcă Alic EaP Networking Forum in Legal Education

17. Bârcă Alic *Program de instruire „Human resources management winter class”, 9-13 decembrie 2019, UVT, România, Timișoara*

18. Bârsan Svetlana *Stagiul de formare a cadrelor didactice universitare ”Implementarea curricula la limba și literatura română – ediția 2018,2019”, 27-28 noiembrie 2019, USP ”I. Creangă”, Chișinău;*

19. Bârsan Svetlana *Program de instruire ”Tehnica analizei tranzacționale în comunicarea didactică”, 13-17 ianuarie 2020, ASEM, Chișinău;*

20. Bârsan Svetlana *Stagiul de formare a cadrelor didactice universitare: Platforma MOODLE ASEM, ianuarie, 2020.*

21. Bârsan Svetlana *Seminar Doctoral ”Utilizarea bazelor de date științifice pentru cercetare”, 27 septembrie, 2019, UPS ”I. Creangă”;*

22. Bârsan Svetlana Stagiul de formare a cadrelor didactice universitare ”Implementarea curricula la limba și literatura română – ediția 2018,2019”, 27-28 noiembrie 2019, USP „I. Creangă”, Chișinău;

23. Bârsan Svetlana Program de instruire „Tehnica analizei tranzacționale în comunicarea didactică”, 13-17 ianuarie 2020, ASEM, Chișinău

24. Bârsan Svetlana Participarea la Traininguri și Ateliere de lucru, organizate în țară și în străinătate

25. Bârsan Svetlana DW-training

26. Bârsan Svetlana MECC-17.11.2019 Ord. nr.1418 din 6.11.2019

27. Bârsan Svetlana *Stagiu de formare profesională „Tehnica analizei tranzacționale în comunicarea didactică”, 13-17 ianuarie, 2020*

28. Bârsan Svetlana *Stagiu de formare a cadrelor didactice universitare din perspectiva Curriculumului – ediția 2018, 2019. 27-28 noiembrie, 2019*

29. Bârsan Svetlana *Media Trening: Media&Information Literacy in Moldova: the actual situation and tendencies, chișinău, 24 octombrie, 2019*

30. Mancaș Maria Training pentru profesorii implicați în promovarea ofertei educaționale ASEM. Atelier de comunicare internă. Organizatori Centrul CMPC și GEN MOLDOVA din 24 octombrie 2019;

31. Mancaș Maria Stagiul de formare a cadrelor didactice universitare privind *Implementarea Curricula la Limba și Literatura Română pentru Instituțiile de Învățământ cu Predare în Limbile Minorităților Naționale* în cadrul „Ion Creangă” din 27-28 noiembrie 2019;

32. Mancaș Maria Formare de formatori ANALIZA IMPACTULUI ÎN PROCESUL DE FUNDAMENTARE A PROIECTELOR DE ACTE NORMATIVE în cadrul Academiei de Administrare Publică, 24-27 februarie 2020.

33. Borcoman Raisa *Programul de instruire: Tehnica AT în CD(13-17 ianuarie, 2020. Cerificat seria CRP nr. 027*

34. Borcoman Raisa 27 – 28 noiembrie, 2019, ”Impementarea Curricula la limba și literatura română – ediția 2018, 2019”, Universitatea Pedagogică de Stat Ion Creangă, Chișinău.

35. Cepraga Lucia Stagiul de formare a cadrelor didactice universitare ”Implementarea curricula la limba și literatura română – ediția 2018,2019”, 27-28 noiembrie 2019, USP „I. Creangă”, Chișinău;

36. Cepraga Lucia Program de instruire „Tehnica analizei tranzacționale în comunicarea didactică”, 13-17 ianuarie 2020, ASEM, Chișinău

37. Cepraga Lucia DW-training

38. Cepraga Lucia MECC-17.11.2019 Ord. nr.1418 din 6.11.2019

39. Jorovlea Elvira *Stagiu de formare profesională „Tehnica analizei tranzacționale în comunicarea didactică”, 13-17 ianuarie, 2020*

40. Jorovlea Elvira *Stagiu de formare a cadrelor didactice universitare din perspectiva Curriculumului – ediția 2018, 2019. 27-28 noiembrie, 2019*

41. Jorovlea Elvira *Media Trening: Media&Information Literacy in Moldova: the actual situation and tendencies, chișinău, 24 octombrie, 2019*

42. Țurcanu Galina Stagiu de perfecționare în cadrul modulului Elaborarea curriculuimului universitar. ASEM, Perioada: 23-30 decembrie, (40 ore academice)

43. Țurcanu Galina Stagiu de perfecționare în cadrul modulului Tehnica analizei tranzacționale în comunicarea didactică, ASEM, Perioada: 3-17 ianuarie, (40 ore academice)

44. Țurcanu Galina Formare de formatori Analiza impactului în procesul de fundamentare a proiectelor de acte normative în cadrul Academiei de Administrare Publică, 24-27 februarie 2020

45. Țurcanu Galina 25-26 octombrie 2019, Colocviul Internațional, ”Noi practici, mize și perspective în Didactica limbii române ca limbă străină”, Alexandru Ioan Cuza, Iași. (Cu comunicarea: Inevitabilitatea și importanța comunicării interculturale)

Facultatea CONTABILITATE

Cadrele didactice pe parcursul anului de studii 2019-2020 au efectuat stagii de perfecţionare profesională aferent domeniului Contabilitate în cadrul entităţilor (tabelul 30) şi Programe de instruire profesională continuă în cadrul ASEM (tabelul 31).

Tabelul 30. Formarea continuă a cadrelor didactice în cadrul entităților

Cadre didactice	Entitatea	Perioada
Badicu Galina	ÎM First Audit International SA.	10.01.2020 - 24.01.2020
Țugulschi Iuliana	SRL „Maplast-CONS“	02.09.2020 - 15.09.2020
Gherasimov Mihail	SRL Artintimi	04.05.2020 - 20.05.2020
Graur Anatol	SRL „Elit Post”	15.05.2020 - 15.06.2020
Grumeza Dumitru	SRL „Modern Audit”	18.05.2020 - 20.05.2020
Grumeza Dumitru	Instituția Publică „Consiliul de supraveghere publică a auditului”	08.06.2020 - 19.06.2020
Cotoros Inga	SRL “Deloras”	15.12.2019 -

		14.02.2020
Mihaila Svetlana	SRL Erhtrans Balcan Impex	10-24 ianuarie 2020
Lapiţkaia Ludmila	SRL "Euro Pro-Audit"	15.01.2020 – 29.02.2020

Tabelul 31. Cadre didactice și Programe de instruire profesională continuă

PRORAM DE INSRUIRE	PERIOADA	PARTICIPAŢII
Cursul de instruire "Recomandări practice și tratamente contabile aferente noilor prevederi operate în SNC" ACAP	03.09.2019	Țiriulnicova Natalia
ANACEC, Sesiune de instruire: Evaluarea externă a calității în învățământul superior – pas cu pas	24, 26.09.2019	Lazari Liliana Bajan Maia Bădicu Galina Cotoros Inga
Seminar de instruire „Modificările operate în SNC și alte Reglementări contabile Naționale: Conținutul de bază și modul de aplicare"	21-25.10. 2019	Lazari Liliana, Badicu Galina, Bajan Maia, Bîrcă Aliona, Caraman Stela, Chirilov Nelea, Cotoros Inga, Erhan Lica, Graur Anatol, Grigoroi Lilia, Grabarovschi Ludmila, Mihaila Svetlana Popovici Angela Țugulschi Iuliana
Curs de instruire profesională continuă a auditorilor	26.10.2019; 16.11.2019; 30.11.2019; 14.12 2019	Țugulschi Iuliana
Seminarul „Aplicarea IFRS", ProActive SRL	04-15.11.2019	Mihaila Svetlana
Elaborarea curriculumului universitar	23-30.12.2019	Lazari Liliana Bajan Maia
Tehnica analizei tranzacționale în comunicarea didactică, școala de formare continuă ASEM	13-17.01.2020	Cauș Lidia, Gherasimov Mihail
Curs de instruire „ACCA INTERNATIONAL PUBLIC	20-	Țugulschi Iuliana

SECTOR ACCOUNTING STANDARDS (IPSAS) TRAINING OF TRAINERS PROGRAMME”	24.01.2020	
Aplicarea tehnologiilor informaționale de comunicare în instruire. Sistemul MOODLE		Cotoros Inga
Banca Mondială, EduCop, Webinar “Improving Competencies for Accountants: Leveraging the ACCA Partnership Program to Improve Curriculum, Teaching and Assessment Methods” https://cfrr.worldbank.org/news/improving-competencies-accountants-leveraging-acca-partnership-program-improve-curriculum	11.06.2020	Grigoroi Lilia Lazari Liliana

La fel, pe parcursul anului de studii 2019-2020 cadrele didactice din cadrul departamentului au efectuat stagii de dezvoltare profesională în cadrul instituţiilor de învățământ din străinătate şi alte organizaţii.

Stagii de formare profesională în cadrul universităților din străinătate au realizat:

Tabelul 32. **Stagii de formare profesională în cadrul universităților din străinătate realizate de profesorii de la Facultatea Contabilitate**

Cadre didactice	Universitatea/Instituția	Perioada
Erhan Lica	Participarea în cadrul Programului Internaţional Confucius China Studies Program „Young Leadership Fellowship”, desfășurat în orașul Begin, China	13-27 iulie, 2019
Lapițkaia Ludmila	EU-funded project Developing Knowledge-based European Journalism Relating to Europe’s Neighbours through Educational Activities Delivered by the Natolin Campus of the College of Europe Au fost susținute teste la 10 e-learning cursuri, inclusiv fund raising skills, lobbying and legislative procedures,human rights protection. Natolin Campus of the College of Europe, Polonia.	26-31 august, 2019
Muntean Neli	Stagiar (Study visit) – Advanced Programme in European Law and Economics, Riga Graduate School of Law, Latvia, Riga. Short-Duration Programmes funded by the government of Latvia together with the government of Norway, in cooperation with the governments of the Netherlands, Sweden, Switzerland and the United States of America.	02 October 2019 – 20 December 2019

În anul curent de studii au beneficiat de stagii în străinătate prin mobilitate în cadrul programului CEEPUS III următoarele cadre didactice:

Tabelul 33. Mobilități academice în cadrul programului CEEPUS III

Nr.	Cadrul didactic	Instituția	Tipul stagiului	Perioada
1	Bădicu Galina	Universitatea Ștefan cel Mare din Suceava, România	Cu predare	27.01-07.02.2020
2	Mihaila Svetlana	Universitatea Ștefan cel Mare din Suceava, România	Cu predare	02-12.12.2019

Facultatea BUSINESS ȘI ADMINISTRAREA AFACERILOR

Pe parcursul anului universitar cadrele didactice au participat la diverse programe de instruire, inclusiv organizate de Departamentul Studii, Dezvoltare Curriculară și Management al Calității (Tabelul 34).

Tabelul 34. **Programe de instruire profesională continuă în cadrul ASEM**

Program de instruire/modulul	Perioada	Formator	Participații
Cursul de instruire -„Colectare de fonduri”	28 septembrie 2019 (8 ore academice), ASEM, Chișinău	Junior Achivement, în colaborare cu Ministerul Educației , Culturii și Cercetării al RM și USAID	Saharnean Liliana
Cursuri de perfecționare la specialitatea „Discipline economice” - curs de 20 de credite profesionale (150 ore contact direct și 450 ore lucru individual), incluzând următoarele Module: • Bazele antreprenoriatului (45 ore), • Branding profesional (15ore), • Micro-Macroeconomie (20 ore), • Psihopedagogie și metodica predării disciplinelor economice (45 ore), • Aplicarea TIC în predarea disciplinelor economice (25 ore).	18 octombrie -24 noiembrie 2019, ASEM, Chișinău	Școala de formare continuă ASEM, organizat de Ministerul Educației, Culturii și Cercetării al RM pentru profesorii ce predau cursuri economice	Saharnean Liliana
Cursul de instruire ”Elaborarea curriculumului universitar”	23-30 decembrie 2019, Chișinău, ASEM	Departamentul Studii, Dezvoltare Curriculară şi Management al Calității, ASEM	Fedorciucova Svetlana, Şpac Ghenadie, Calmâș Valentina, Tabunşcic Olga, Cernavca Mihail

Modulul „Managementul comunicării deontologice”	13-17 ianuarie 2020. Chișinău, ASEM	Departamentul Studii, Dezvoltare Curriculară şi Management al Calității, ASEM	Cristafovici Profira
Modulul „Tehnica analizei tranzacționale în comunicarea didactică” / (40 ore academice)	13-17 ianuarie 2020. Chișinău, ASEM	Departamentul Studii, Dezvoltare Curriculară şi Management al Calității, ASEM, dr.Mancaș Maria	Negru Ion Șișcan Ecaterina, Gaugaș Tatiana, Cristafovici Profira, Saharnean Liliana
Cursul Inițierea in utilizarea Office 365	15 ianuarie 2020. Chișinău, ASEM	Instructor Portarescu Serghei	Toți membrii departamentului Management

Cursul de instruire: Elaborarea curriculumului universitar

În perioada 23-30 decembrie 2019, în cadrul facultății BAA a fost organizat un curs de instruirecu tematica ”Elaborarea curriculumului universitar”, la care au participat cadrele didactice de la departamentul Comerț, Turism și Alimentație Publică. Cursul a fost moderat de către Sergiu Baciu doctor habilitat în pedagogie, care și-a împărtășit experiența și a răspuns la întrebările participanților privind planificarea instruirii bazate pe competențe, etapele analizei ocupației/profesiei, procedurile de evaluare a rezultatelor învățării etc.

*Tabelul 35.***Programe de instruire profesională continuă**

Program de instruire	Perioada	Participanții
Programul de formare “Metodologia elaborării standardelor ocupaționale”, organizat de Comitetul sectorial pentru formare profesională în comerț, hoteluri și restaurante CSFPCHR (sesiunea II), (CERTIFICAT CSFPCHR nr.1 din 30.10.2019)	29-30.10.2019	Livandovschi Roman
Sesiunea de instruire „Formarea competențelor de elaborare, revizuire și validare a standardelor de calificare” pentru domeniul de formare profesională 101 „Servicii”, organizator Ministerul Educației, Culturii și Cercetării, (CERTIFICAT din 26.02.2020)	26.02.2020	Livandovschi Roman, Bulican Adrian
Cursul on-line ”University Strategy Building in a Regional Perspective: Action Learning in University – Business – Society Cooperation” – organizator ISOB GmbH Regensburg, proiectul MHELM	18-22.05.2020	Cotelnic Ala, Dorogaia Irina, Solcan Angela

Stagii de perfecționare

Tabelul 36. **Informație cu privire la stagiile de perfecționare**

Nr.	Numele prenumele	Instituţia, ţara	Perioada
	Fedorciucova Svetlana	S.C. Camelia, Moldova	18-30.09.2019
	Cernavca Mihail	Academia de Studii Economice din București, România	01-31.03.2020

APRECIEREA MERITELOR

Diploma Preşedintelui Republicii Moldova

ȚURCANU Gheorghe, dr., prof. univ., DIPLOMĂ, decernată de Preşedintele Republicii Moldova, în semn de înaltă apreciere pentru contribuţie substanţială în implementarea cu succes a tehnologiilor educaţionale moderne, implicarea activă în educaţia tinerei generaţii şi pentru promovarea cursurilor la un nivel ştiinţific şi metodic înalt.

”Cristalul Calităţii” în domeniul cercetării decernat de Agenţia Naţională de Asigurare a Calităţii în Educaţie şi Cercetare (ANACEC)

COTELNIC Ala, dr. hab., profesor universitar DIPLOMĂ DE RECUNOȘTINȚĂ și CRISTALUL CALITĂȚII în semn de înaltă apreciere pentru promovarea culturii calității prin corectitudine, responsabilitate și profesionalism în activitățile de evaluare a personalului științific și științifico-didactic

6.2.Personal de conducere

Rectorul.

Conducerea operativă a ASEM este asigurată de rector, asistat de prorectori, cu sprijinul consiliului de administrație.

Rector ASEM este dnul Grigore Belostecinic, profesor universitar, doctor habilitat în științe economice, academician. Rectorul este Președintele Senatului ASEM, Președintele Consiliului de Administrație, membru al Consiliului de Dezvoltarea Strategică Instituțională.

Rectorul în activitatea de conducere a ASEM este asistat de patru prorectori.

Prim prorector, prorector cu activitate didactică. Îndeplinește această funcție prof.univ., dr.hab. în științe economice Cotelnic Ala. Este membru al Senatului ASEM și a Consiliului de Administrație.

Prorector pentru cercetare și parteneriate. În această funcție se află Guțu Corneliu, doctor în științe economice, conferențiar cercetător, care este și Președintele Consiliului Științific al ASEM, Membru al Senatului ASEM, membru al Consiliului de Administrație.

Prorector pentru relații internaționale și proiecte europene. Acest post este ocupat de conferențiar universitar, doctor în științe economice Sîrbu Olesea. Este membru al Senatului ASEM și a Consiliului de Administrație.

Prorector cu activitate economică și socială. Acest post este ocupat de conferențiar universitar, doctor în științe economice Melnic Igor. Este membru al Senatului ASEM, al Consiliului de Administrație și al Consiliului de Dezvoltarea Strategică Instituțională .

În cadrul ASEM, conform Organigramei (Anexa 1), studiile se efectuează în cadrul a 6 facultăți. În fruntea fiecărei facultăți se află Decanul.

Facultatea **Business și Administrarea Afacerilor**. Decan este conferențiar universitar, doctor în științe economice Livandovschi Roman. Este membru al Senatului ASEM și al Consiliului de Administrație. Pe parcursul aproape a întregii perioade a anului universitar 2019-2020 (până la data indicată a ședinței Senatului) funcția de decan a facultății a deținut-o conferențiar universitar, doctor în științe economice Solcan Angela.

Facultatea **Economie Generală și Drept**. Decanul facultății, Zaporojan Veaceslav, conferențiar universitar, doctor în științe juridice, a fost ales la ședința Senatului ASEM din . Este membru al Senatului ASEM și al Consiliului de Administrație. Pe parcursul anului de studii 2019-2020 și-a exercitat mandatul de decan profesor universitar, doctor habilitat în științe economice Bîrcă Alic.

Facultatea **Finanțe**. Decan este profesor universitar, doctor habilitat în științe economice Cobzari Ludmila. Este membru al Senatului ASEM și al Consiliului de Administrație.

Facultatea **Contabilitate**. Decan este conferențiar universitar, doctor în științe economice Grigoroi Liliana. Este membru al Senatului ASEM și al Consiliului de Administrație. A fost aleasă pentru al doilea mandat la ședința Senatului ASEM din

Facultatea **Relații Economice Internaționale**. Decan este conferențiar universitar, doctor în științe economice Crudu Rodica. Este membru al Senatului ASEM și al Consiliului de Administrație. A fost aleasă în această funcție prin decizia Senatului ASEM din

Facultatea **Tehnologii Informaționale și Statistică Economică**. Decan este conferențiar universitar, doctor în științe economice Toacă Zinovia. Este membru al Senatului ASEM și al Consiliului de Administrație. A fost aleasă în această funcție prin decizia Senatului ASEM din

Școala Masterală de Excelență în Economie și Business, de asemenea are statut de facultate. Director (Decan) al acestei școli este conferențiar universitar, doctor în științe economice Casian Angela. Este membru al Senatului ASEM și al Consiliului de Administrație. A fost aleasă în această funcție prin decizia Senatului ASEM din

6.3.Personal auxiliar

Personalul didactic-auxiliar și alte categorii de personal în anul universitar 2019 – 2020 a constituit 363 persoane sau 59,4% din totalul angajaților din ASEM. Din aceștia 271 sunt de sex feminin, ceea ce constituie 72,7% din categoria respectivă de personal, iar 27,3% sunt de sex masculin.

7. SERVICII DE GHIDARE ŞI CONSILIERE ÎN CARIERĂ

7.1.Structuri funcţionale la nivel instituţional

Structura funcțională responsabilă de ghidare și consiliere în carieră în cadrul ASEM este Serviciul de Marketing, Parteneriate și Carieră, constituit în urma reorganizării Centrului de Ghidare în Carieră, în baza deciziei nr. 5/2 a Senatului ASEM, din 25.10.2017.

Activitatea de ghidare și consiliere în carieră este organizată în conformitate cu prevederile:

- ✓ Codului Educației al Republicii Moldova;
- ✓ Ghidului metodologic de creare și funcționare a centrului universitar de ghidare și consiliere în carieră (elaborat de către Ministerul Educației al Republicii Moldova);
- ✓ Regulamentului de organizare și funcționare a Serviciului de Marketing, Parteneriate și Carieră al ASEM;
- ✓ Regulamentului de monitorizare a angajabilității și a traseului profesional al absolventilor ASEM;
- ✓ Regulamentului de organizare a consilierii profesionale în cadrul ASEM.

Pe parcursul anului universitar 2019-2020, prioritare în activitatea Serviciului au fost:

- ❖ activitățile de ghidare în carieră a studenților, care vizează două direcții principale:
  - ✓ ghidarea în carieră în direcția asigurării angajabilității studenților și absolvenților ASEM;
  - ✓ ghidarea în carieră în direcția inițierii și dezvoltării afacerilor.
- ❖ activitățile de ghidare în carieră a liceenilor și a studenților din colegii:
  - ✓ prezentarea ofertei educaționale a ASEM și a posibilităților de creare a carierei profesionale în Republica Moldova.

7.2.Forme metode de consiliere/ghidare în carieră

Consilierea/ghidarea în carieră este organizată prin organizarea:

✓ *trainingurilor/workshopurilor*

1. **CAMPANIA DE MARKETING 360 GRADE, 22 octombrie 2019**
   https://www.facebook.com/events/3111321705608507/
   Evenimentul a fost organizat de către Microinvest și CMPC al ASEM, bl.A, auditoriul 411. Scopul evenimentului a fost de a împărtăși experiența companiei Microinvest în domeniul Marketingului.

2. **BUSINESS TALK DIS-DE-DIMINEAȚĂ CU ANA CHICU, 29 octombrie 2019**
   https://www.facebook.com/events/2389097177883052/?active_tab=about
   Evenimentul a fost organizat de către CMPC împreună cu GEN Moldova - Global Entrepreneurship Network Moldova și CMPC. Subiectele abordate au fost: Esența Brand-ului și valoarea sa emoțională, Tehnica de creare a conceptului și filosofiei Companiei, Strategia de comunicare, tipuri de campanii de comunicare, Investiții în brand, cota din bugetul total de marketing.
3. **BUILDING A GLOBAL PRESENCE-DISCUSSION WITH BUKE CUHADAR, 21 noiembrie 2019** https://www.facebook.com/events/413597429530782/
   The event was organized by GEN Moldova- Global Entrepreneurship Network Moldova and Centrul de Marketing, Partenerite și Carieră al ASEM. It took place at American Center, ASEM.
   The speaker was Buke Cuhadar serves as Vice President of Global Operations for the Global Entrepreneurship Network, a year-round platform of programs and initiatives created by the communities that celebrate Global Entrepreneurship Week each November. Aimed at creating one global entrepreneurial ecosystem, GEN helps people in 160 countries unleash their ideas and turn them into promising new ventures.

4. **LA O CAFEA CU ADRIANA LUCCI, 5 decembrie 2019**
   https://www.facebook.com/events/416184785953156/
   Evenimentul a fost organizat de către CMPC. Speakerul a fost Adriana Lucci, Miss ASEM 2016, în prezent Business Woman și a povestit despre cea mai tare experiență din viața ei, despre succes, atitudine și perseverență, despre beneficiile și oportunitățile oferite de ANII DE STUDENȚIE!

5. **RECEPȚIONAREA ȘI TRANSMITEREA CĂTRE ABSOLVENȚI ȘI STUDENȚI A INFORMAȚIEI DESPRE LOCURILE VACANTE**
   La adresele electronice personale și a grupelor academice, pe pagina de FB a CMPC au fost transmise a peste 40 de anunțuri despre locurile vacante recepționate de la companii.
6. **FIND YOUR VIBE, 19 septembrie 2019**
   https://www.facebook.com/events/384362072258425/
   Evenimentul a fost organizat de către CMPC împreună cu AIESEC. Scopul evenimentului a fost de încurajare a studenților în a-și dezvolta competențele profesionale înainte de a aplica la primul job, prin practicarea voluntariatului. Locația evenimentului- scuarul ASEM.

7. **ORIENTAREA ÎN CARIERĂ - TREND SAU NECESITATE? 30 octombrie 2019,** bl. B, sala 104 https://www.facebook.com/events/675850346270697/
   În cadrul evenimentului, elevii anului I de la Colegiul Național de Comerț au aflat mai multe despre ce tip de carieră li se potrivește și care sunt competențele pe care trebuie să le dezvolte pentru a reuși. La fel, aceștia au analizat impactul factorilor care influențează deciziile privind alegea carierei, care sunt tendințele actuale, oportunitățile, dar și provocările. În cadrul activității s-a intenționat obținerea răspunsurilor, comunicarea și formularea concluziilor, pentru a ajuta elevii să aleagă corect jobul pe potrivă. Moderator: Alina Codreanu.

8. **BUSINESS TALK DIS DE DIMINEAȚĂ CU GETA RASCIUC, INTERNAȚIONALIZAREA AFACERII, 21 noiembrie 2019**
   https://www.facebook.com/events/2540924772651502/
   Evenimentul a fost organizat de GEN Moldova și CMPC (bl.A, 704). Speaker a fost Geta Rasciuc, fondator și CEO al BabyMoon, unul din startup-urile moldovenești, care a participat în diverse programe de accelerare și dezvoltare și în Digital Health în Olanda. BabyMoon, fiind primul „smart baby carrier" din lume, e la intersecția dintre Fashion, Tech.

9. **ZILELE CARIEREI 2019, 5 decembrie 2019**
   https://www.facebook.com/events/258355461772746/
   Proiectul ZILELE CARIEREI - 2019 s-au organizat sub egida „Creează-ți propriul loc de muncă". ASEM a invitat studenții de a participa într-un program de dezvoltare a competențelor antreprenoriale si de inovare fie la locul de munca, fie ca antreprenor și creator de locuri de muncă. In acest context s-au organizat un șir de evenimente în care au fost invitați speakeri internaționali, antreprenori si profesioniști din diverse domenii care permit dezvoltarea noilor idei cu potențial de monetizare, de generare de venit și de valoare socială (lista de traininguri - Anexa1). Campania a fost realizată în parteneriat cu GEN Moldova și UpFactory.

10. **LEGAL ÎN BUSINESS, 5 decembrie 2019**
    https://www.facebook.com/events/777746909409720/
    Evenimentul a fost organizat de către Centrul de Marketing, Parteneriate și Carieră al ASEM și GEN Moldova- Global Entrepreneurship Network Moldova. Acesta a fost destinat tinerilor interesați de lumea afacerilor. Studenții au avut posibilitatea de a cunoaște secretele înființării, cât și dezvoltării unei afaceri de succes. Speakeri: Fortuna Olesea, Armeanic Alexandru, Ceban Alex.

11. **BUSINESS TALK DE DIMINEAȚĂ, DEZVOLTARII UNEI AFACERI ÎN ALIMENTAȚIE, 27 februarie 2020**
    https://www.facebook.com/events/875080229632072/
    Invitații evenimentului au fost Igor Furtuna, fondator Biscottini, Ana Savca - RollKebab, Doina Iatisin - Generator Hub.
    Discuția a fost despre:
    1. Cum e sa începi o afacere în comunitatea ta cu investiții puține cu Ana Savca
    2. Formarea unui brand național în alimentație cu Igor Furtuna
    3. Oportunități pentru validarea unei idei de afaceri în alimentație cu Doina Iatisin.

- ✓ *a programelor de susținere a antreprenoriatului*

CHATURI VIRTUALE PENTRU REINVENTAREA PERSONALĂ & ANTREPRENORIALĂ

- ✓ **”Transformare Personală & Reziliență” cu Ana Niculaeș, 12 mai 2020** https://www.facebook.com/cmpc.ase.md/videos/282061626143056/
- ✓ **Un START în afaceri în timp de criză cu echipa EduJOC Victoria&Igor Hâncu, 14 mai 2020** https://www.facebook.com/cmpc.ase.md/videos/539485543602053/
- ✓ **”Trecerea afacerii pe online” cu Viorica Cerbușcă, 18 mai 2020** https://www.facebook.com/cmpc.ase.md/videos/2899550106818904/
- ✓ **”**Afacerea la țară & dăruirea înapoi în comunitate**” cu Doina Sârbu-Pantaz, 20 mai 2020** https://www.facebook.com/cmpc.ase.md/videos/178354753473206/
- ✓ **”**Provocarea pentru industria farmaceutică**” cu Sergiu Cerlat, masterand ASEM, doctor in stiinte medicale 21 mai, 2020** https://www.facebook.com/cmpc.ase.md/videos/558299975088330/
- ✓ **”Măsurile bugetar-fiscale în suportul antreprenorilor” cu Veronica Vragaleva, 23 mai 2020** https://www.facebook.com/cmpc.ase.md/videos/260861095352172/

GHIDAREA ACTIVITĂȚII ANTREPRENORIALE A STUDENȚILOR ÎN CADRUL INCUBATORULUI DE AFACERI AL ASEM.

La solicitare rezidenții incubatorului au primit consultanță în domeniile: înregistrarea afaceri, strategiilor de marketing, elaborarea contractelor cu clienții, contabilitatea și fiscalitatea afacerii. Consultațiile au fost oferite de către Barbăneagră Oxana, Fortună Olesea, Ceban Alex, Făină Ion.

12. START-UP TRAINING, 19 octombrie 2019

https://www.facebook.com/events/2432429963691430/

Trainingul a fost unul de lansare în business cu scopul îndrumării pe calea cu cele mai efective rezultate. **Programul training-ului** s-a împărțit în 3 etape și anume:

- ✓ Planul de afaceri după metoda „Lean Canvas”
- ✓ Cum să „deschizi” o întreprindere?
- ✓ Sistemul Fiscal din Republica Moldova

7.3.Forme, metode de plasare a studenților în câmpul muncii

Facilitarea plasării absolvenților în câmpul muncii are loc prin:

- ✓ *organizarea târgurilor de joburi*

1. ORGANIZAREA TÂRGULUI STAGIILOR DE PRACTICĂ, 26-27 noiembrie 2019
https://www.facebook.com/events/687503181774802/,

Târgul stagiilor de practică (ediția a III-a) a fost organizat în ASEM, bl. F. Întrucât stagiile de practică sunt o componentă importantă a planurilor de studii ale ASEM, târgul stagiilor de practică a avut ca scop facilitarea dialogului dintre studenți și reprezentanții companiilor la etapa de căutare a unui loc de practică. Evenimentul s-a organizat 2 zile după cum urmează:

- ✓ 26 noiembrie - prezentarea companiilor și a programelor de dezvoltare pentru tinerii specialiști;
- ✓ 27 noiembrie - ora 9.00–14.00, dialogul direct al studenților cu reprezentanții companiilor - blocul F, hol, etajul 2.

Peste 30 de companii din Republica Moldova şi-au prezentat ofertele în cadrul târgului atât din domeniul public cât și privat. La târg au participat studenții anilor II, III, IV de la toate specialitățile. Printre companiile participante la târg se numără Microinvest, Metro Cash & Carry Moldova, Cedacri International, Mind The Value, Consiliul Concurenței, Moldova Agroindbank,Rabota.md, Business & Finance Consulting BFC.

2. **PARTICIPAREA ASEM LA TÂRGUL DE CARIERE, 1-2 noiembrie 2019,** Chișinău, Palatul Național "Nicolae Sulac"

https://www.facebook.com/cmpc.ase.md/photos/pcb.1514361768756690/1514359285423605/?type=3&theater

3. **ZIUA CARIERII LA BANCA NAȚIONALĂ "FAȚĂ ÎN FAȚĂ", 18 februarie 2020**
   Peste 40 de ASEM-iști au participat la un dialog unic și captivant, care să pună începutul unor noi aspirații de dezvoltare profesională și personală. Inițiativa vine să promoveze interesul pentru dezvoltarea profesională a viitorilor specialiști în contextul angajamentului de colaborare cu instituțiile de învățământ superior din țară.
   https://www.facebook.com/events/1033066680382286/

4. **PLASAREA PE PAGINA WEB A ASEM A INFORMAȚIEI PENTRU ANGAJATORI**, despre cei mai buni absolvenți, promoția 2020.

PROGRAM DE WEBINARE ORIENTAT SPRE GHIDAREA VIITORILOR ANTREPRENORI "MUNCA LA DISTANȚĂ ÎN ECHIPĂ ȘI INSTRUMENTELE UITLIZATE ÎN ACEST PROCES", martie 2020

https://www.facebook.com/cmpc.ase.md/photos/a.468101486716062/1695868610606004/?type=3&theater

5. **WEBINAR DEPĂȘIREA IMPASULUI PRIN INOVAȚIE, 16 aprilie 2020**
   https://www.facebook.com/events/510749876265900/
   Webinarul s-a axat pe următoarele subiecte:
   - principiile de inovație
   - cum analizăm situația actuală
   - provocările care le avem
   - inventarierea resurselor existente (capitalul și tipurile lui)
   - modalități de a inova și valorifica oportunitățile
   - tehnici de inovare și tendințe

   Speaker: Olesea Solpan Fortuna - absolventa programelor FLEX și Open World, președinte GEN Moldova.

6. **REPREZENTAREA ASEM LA TÂRGUL ONLINE "LOCURI DE MUNCĂ ÎN MOLDOVA, 08-15 iunie 2020**
   https://www.facebook.com/events/568028073916716/
   Agenția Națională pentru Ocuparea Forței de Muncă (ANOFM), a organizat Târgul online al locurilor de muncă, ediția a XVIII-a, cu tematica „Locuri de muncă în Moldova", disponibil pe platforma: www.e-angajare.md.

7.4.Forme, metode de evidență a absolvenților

crearea bazei de date a absolvenților 2020

Pentru a facilita procedura de monitorizare a traseului profesional al absolvenților ASEM, au fost acumulate datele de contact și informații cu referire la activitatea profesională a absolvenților, conform formularului anexat la raport.

ORGANIZAREA DE SONDAJ

La finele anului universitar 2019-2020 a fost organizat sondajul cu tematica ”Statutul profesional al absolvenților ASEM, promoția 2020, Licență”

- ✓ în limba română http://www.isondaje.ro/sondaj/804394226/1/
- ✓ și în limba rusă - http://www.isondaje.ro/sondaj/806566678/

La momentul elaborării raportului, la sondaj au participat peste 360 absolvenți ai ciclului I, Licență, promoția 2020.

Conform rezultatelor sondajului, la momentul eliberării diplomelor, absolvenții promoției 2020, sunt angajați în proporție de peste 49,7%, dintre care 50%, sunt angajați conform specialității absolvite în ASEM. În același timp aproximativ 3,4% dintre absolvenți au lansate afaceri proprii. Apreciind calitatea studiilor în ASEM, absolvenții angajați au apreciat gradul de corespundere a studiilor cu cerințele locului de muncă cu 7,62 puncte din 10, iar fondatorii de afaceri au apreciat cu 9 puncte din 10 măsura în care pregătirea profesională de la facultate le-a ajutat în lansarea și gestiunea afacerii.

Dintre absolvenții 2020, 44,1% sunt decși să-și continue studiile la Master, dintre care 64,1% (față de 59% în 2017) la ASEM, iar 45,8 % dintre absolvenți promoției 2020, încă nu au decis dacă vor face studii masterale.

Din numărul total al respondenților, 94,6% au menționat că ar recomanda și altor persoane să-și facă studiile la ASEM.

8. PARTENERIATUL SOCIAL

8.1.Forme de colaborare

Conform Codului Muncii, art.15 *Parteneriatul social* reprezintă un sistem de raporturi stabilite între salariaţi (reprezentanţii salariaţilor), angajatori (reprezentanţii angajatorilor) şi autorităţile publice respective în procesul determinării şi realizării drepturilor şi intereselor sociale şi economice ale părţilor.

Părţile parteneriatului social

(1) Părţile parteneriatului social la nivel de ASEM sunt salariaţii şi angajatorul. Parteneriatul social se realizează prin:

a) negocieri colective privind elaborarea proiectelor de contracte colective de muncă şi de convenţii colective şi încheierea acestora pe baze bipartite, prin intermediul reprezentanţilor părţilor parteneriatului social;

8.2. Parteneri (nr. de acorduri, domeniu etc.)

ASEM în anul de studii raportat nu a avut acorduri de parteneriat social.

9. INFORMAȚII PRIVIND IMPLEMENTAREA PROGRAMELOR ȘI STRATEGIILOR NAȚIONALE

În scopul promovării valorilor etico-morale şi spirituale a studenților, a sporirii nivelului de cunoştinţe generale, implementării programelor şi strategiilor naţionale în diverse domenii, în anul curent de studiu au fost organizate numeroase activităţi consacrate tematicii, inclusiv discuţii tematice, dezbateri, mese rotunde, instruiri, lansări de carte etc., după cum se prezintă în continuare.

9.1.Strategia de dezvoltare a educației pentru anii 2014-2020 „Educația 2020”

În anul de studii 2019-2020 managementul facultății Contabilitate și titularii din cadrul acesteia s-au concentrat pe implementarea în cadrul ASEM a obiectivelor de bază aferente învățământului superior stipulate în Strategia „Educație 2020”. Deci, vom descrie succint principalele acțiuni, clasificate pe direcții strategice și obiective specifice.

Direcţia strategică 1: Sporirea accesului şi a gradului de participare la educaţie şi formare profesională pe parcursul întregii vieţi.

Obiectivul specific 1.4. Creşterea ratei de participare la învăţămîntul superior în domeniile importante pentru dezvoltarea social-economică a ţării, astfel încît ponderea absolvenţilor de studii superioare în rîndul populaţiei cu vîrste cuprinse între 30 şi 34 de ani să ajungă la 20% pînă în 2020.

Pentru a atrage un număr mai mare de candidați la studii superioare în domeniul contabilității, astfel contribuind la creșterea ratei de participare la învățământul superior în domeniul contabilității, conducerea facultății și profesorii au fost implicați în proiectul „ASEM vine în liceul tău”, proiect inițiat de conducerea ASEM și Centru de ghidare în carieră. Scopul acestui proiect, care s-a desfășurat în perioada aprilie-august 2019, a fost de a aduce mesajul ASEM către fiecare absolvent de liceu 2019 și de a atrage câți mai mulți candidați la studii în cadrul ASEM și în cadrul programului de licență „Contabilitate”. Cadrele didactice care au fost implicate în cadrul proiectului „ASEM vine în liceul tău” sunt Grigoroi L., Lazari L., Bajan M., Cotoros I., Harea R. O activitate specifică în această perioadă este implicarea online pentru promovarea specialității Contabilitate, pe rețelele sociale cu o implicare activă de către Grigoroi L., Lazari L., Bajan M., Mihaila S., Graur A., Caraman S., Cotoros I., Bădicu G.

De asemenea s-au pregătit materiale informaționale destinate admiterii 2019, precum și admiterii 2020, care au fost publicate în edițiile speciale ale ziarului ASEM „Curierul Economic”. Informații tematice destinate admiterii în ASEM, dar și aferente programului de studii „Contabilitate” au fost pregătite și publicate pe paginele web ale ASEM și a facultății, distribuite și plasate pe rețele de socializare precum Facebook, Instagram, discuții prin Messenger, Viber, WathApp, telefon etc.

Este necer de menționat eforturile continue pentru dezvoltarea *programului de studii în termen redus (învățământ cu frecvență redusă) pentru absolvenții de colegii*, iclusiv recunoașterea a 30 puncte credite pentru disciplinele identificate pentru echivalare. La acest program au fost înmatriculați la anul I circa 50 studenți.

De asemenea facultatea de Contabilitate a continuat admiterea și în anul de studii 2019-2020 la *programul comun de studii realizat în parteneriat cu Universitatea Ștefan cel Mare din Suceava.* Baza acestui program comun de studii o constituie programul de licență „Contabilitate" de la ASEM și „Contabilitate și Informatică de gestiune" la USV, cu planuri de învățământ similare, care sunt echivalate în conformitate cu legislația în vigoare din cele două țări. Creditele ECTS și notele obținute la ASEM vor fi integral recunoscute de către USV, în concordanță cu termenii și condițiile stabilite în acord și cu prevederile legale în vigoare în fiecare țară. Studenții înscriși în acest program își fac o parte din studii (până la 2 luni pe an) la Universitatea din Suceava, iar unele discipline din cadrul ASEM sunt citite de profesori de la Universitatea din Suceava, care vin la noi în mod special pentru acest lucru. Mobilitatea studenților este organizată de către instituția primitoare (gazdă), adică USV. La finalizarea programului studenții vor susține o singură lucrare de licență, care va respecta standardele de exigență și rigorile specifice din ambele țări, în fața unei comisii mixte din care vor face parte cadre didactice din USV și din ASEM. La finalizarea celor trei ani de licență, absolvenții primesc 2 diplome – diploma ASEM si diploma Universității Ștefan cel Mare din Suceava. Cu regret, a fost impozibilă plecarea la universitatea din Suceava a studenților de la anul II de studii. Cursurile au fost petrecut online, precum si examenele curente la dsiciplinele care nu prevedeau echivalare.

Obiectivul specific 1.10. Dezvoltarea sistemului de consiliere în carieră şi proiectare a carierei pe parcursul întregii vieţi.

În anul de studii 2019-2020 au fost organizate întâlniri ale studenților cu reprezentanții mediului de afaceri și ale organismelor profesionale, pentru a puncta și scoate în evidență traseul profesional și experiența unor contabili profesioniști, după cum urmează (tabelul 37):

Tabelul 37. Evenimente destinate ghidării și proiectării carierei

Nr.	Tematica întîlnirii/evenimentului	Data	Invitați	Studenți implicați
1.	Concursul Studențesc internațional Contabilitate – o cariera de succes		Rotaru Petru – Curtea de Conturi; Liliana Turcanu – contabil sef „Acozatex" SRL Oxana Barbăneagra, Centrul de Ghidare in Carieră, Radu Verstiuc, KPMG Moldova	Moisei Ana CON 171 Buclis Marionela, Con 172 Busuioc Maria, Con 171 Zara Crina, Con 161 Barac Catalina CA 191 Calugareanu Ganea Valeria Con 181
2.	O invitatie la stagiu de practică cu angajarea ulterioara	21.11.2019	Veceslav Ciobanu, auditor, administrator Optim Audit	Anul III de srudii
3.	Vizită la Judecătoria Centru, Chișinău	14.11.2019	Judecătoria Centru, Chișinău	Anul II, facultatea Contabilitate
4.	Lecție publică „Curtea de Conturi în RM"	28.11.2019	Rotaru P., membrul Curții de Conturi din RM	Anul II și III, facultatea Contabilitate

5.	Lecție publică „Rolul contabilului în viața unei întreprinderi”	07.02.2020	Ciobanu V., director financiar Contabilsef.md	Anul III, facultatea Contabilitate
6.	Totul despre ACCA	10.02.2020	Facultatea Contabilitate FELDIOREAN Silvia, ACCA, România	Studenții facultății Contabilitate
7.	Lecția publică „Educația financiară”	20.02.2020	Gonța A și Paterau V., Double Case	Anul I și II, facultatea Contabilitate
8.	Excursie la entitatea ÎM EFES VITANTA Moldova BREWERY SA	19.02.2020	Artur Vîrtosu, Director financiar	Anul II, facultatea Contabilitate

Direcţia strategică 2: Asigurarea relevanței studiilor pentru viață, cetățenie activă și succes în carieră

Obiectivul specific 2.4. Modernizarea curriculumului universitar din perspectiva centrării pe competenţe, pe cel ce învaţă şi pe necesităţile mediului economic.

Proiectarea şi implementarea curriculumului universitar reprezintă un demers de maximă importanţă pentru atât funcţionarea eficientă a fiecărie instituţii de învățământ, cât și a unei facultăți, sau program în parte. În acest sens, facultatea de Contabilitate este permanent preocupată de tendinţele şi provocările-cheie ale timpului: globalizarea, gestionarea eficientă a resurselor, schimbările economice și sociale, noile tehnologii informaționale și comunicaționale, inovațiile. Dezvoltarea curriculumului universitar nu este un proces izolat de contextul internaţional şi cel naţional, de contextul social-economic şi educaţional. Dimpotrivă, aceşti factori, în mare parte, determină concepţia şi metodologia redimensionării curriculumului universitar.

Deci, curriculumul universital al prgramului de studii de Licență „Contabilitate” include Planul de învăţământ, Calendarul universitar ; Curricula pe discipline (programe); Proiecte didactice ale cursurilor, seminarelor, lucrărilor de laborator; Proiecte de stagii de practică.

În anul de studii 2019-2020 nu au fost revazute planurile de învățământ, or acestea au fost revizuite in anul 2018. În schimb au fost aprobate calendarele universitare pentru învățământ cu frecvență și ănvățământ cu frecvență redusă, au fost ajustate, revizuite și aprobate curriculum-urile disciplinelor. Pe parcursul anului de studii unii dintre profesori au fost implicați în mai multe evenimente dedicate dezvoltarii contabilității și a educației contabile, după cum urmează:

- *Webinar STAREP EduCoP în parteneriat cu ACCA,* ***11 iunie 2020****, „Abordare de competență pentru educație, pregătire practică și certificare a specialiștilor în domeniul contabilității” (Grigoroi Lilia, Lazari Liliana).*
- *Discuție interactivă inteligentă „Cum să dezvolți programe de raportare financiară și alfabetizare bugetară”,* ***26 mai 2020,*** *Banca Mondială, Centru pentru reforme in raportarea financiară****,*** (*Grigoroi Lilia, Lazari liliana, Bajan Maia*). Principalul obiectiv al atelierului virtual a fost să discute și să ofere participanților informații despre diferite elemente care sunt necesare pentru proiectarea unui program de instruire eficient și de succes. Unele dintre

subiectele discutate în timpul atelierului au fost: (i) care sunt cele mai eficiente metode de educare și formare; (ii) care este cea mai bună modalitate de a dezvolta metoda de livrare și proiectarea instrucțională; (iii) modul de asigurare a transferului de cunoștințe, abilități și abilități; (iv) importanța implementării programului de educație profesională continuă.

- *Webinar „Extinderea programului de certificare ACCA IPSAS și educația în sectorul public”,* ***18 mai 2020,*** *Banca Mondială, Centru pentru reforme in raportarea financiară* (Grigoroi Lilia, Lazari liliana, Bajan Maia)**.** Al doilea webinar în colaborare cu ACCA s-a concentrat pe extinderea programului de certificare ACCA IPSAS și a educației în sectorul public.

Pe parcursul anului curent de studii a fost inițiată procedura de elaborare a raportului de autoevaluare a programelor de masterat „Contabilitate și Audit” și „Finanțele și Contabilitatea Firmei” în scopul depunerii pentru acreditarea ANACEC.

Au fost revăzute și actualizate programele analitice (curriculum-urile) pentru fiecare disciplină în funcţie de specializate (Ciclul I) și program de masterat (Ciclul II).

Direcția strategică 7: Asigurarea coeziunii sociale pentru oferirea unei educații de calitate.

Obiectivul specific 7.4. Promovarea parteneriatelor pentru educaţie.

Activitatea de relații publice în plan național și internațional a facultății Contabilitate ASEM s-a reliefat în concretizarea unor proiecte academice, pe diferite niveluri, după cum urmează:

- Colaborarea cu KPMG Moldova SRL - una dintre cele 4 importante și prestigioase companii multinaționale din lume din sfera auditului, care și-a manifestat continuarea susținerii activităților științifice ale facultății Contabilitate și în anul de studii 2021-2020. Astfel, în parteneriat s-a organizat Conferința Internațională ISCA 2020. De asemenea, au contribuit prin oferte de susținere într-o manieră inedită, sub îndrumarea propriilor specialiști care au participat și la ore alături de cadrele didactice şi studenţii ASEM. Colaborarea a continuat si pe latura evaluării cunoștințelor studenților absolventi ai programului se studii Contabilitate, fiind prezenti in calitate de presedeinți ai comisiilor de sudtinere atezelor de licență.
- Parteneriat cu ACCA – un organism profesional global, cu sediul în Marea Britanie. A inceput colaborarea de aproape un deceniu, prin parteneriatul în organizarea Conferinței Stiinșifice internaționale, dedicate zilei contabilului național, 4 aprilie. S-a extins apoi asupra procesului educațional, astfel obținând acreditarea și recunoașterea pentru 7 discipline ACCA pentru absolvenții programului de studii Contabilitate. Apoi au urmat beneficii pentru profesori, partcipând anual 2-3 profesori la trening-urile organizate de ACCA pentru instituțiile acreditate. Trebuie menționate si beneficiile absolvenților privind bursele obținute de la ACCA privind sustinerea examenelor și obținerea calificărilor ACCA.
- Parteneriat cu Curtea de Conturi a Republicii Moldova. Un nou partener al facultății câștigat in anul de studii 2019-2020. Primul nostru proiect comun a fost conferința stiințifică studențească ISSC 2020- Contabilitatea in viziunea tinerilor cercetători, planificată pentru 12-13 martie 2020. Această manifestare științifică a vizat realizarea unui schimb util de idei și transfer de cunoaștere prin promovarea rezultatelor activităților de cercetare în care

studenții au fost antrenați, în speranța stimulării, astfel, a inițiativei acestora spre activitatea de cercetare de nivel academic.

- Colaborarea cu Universitatea Ștefan cel Mare din Suceava. Parte a unui acord strategic de colaborare dintre ASEM și universitatea din „Ștefan cel Mare", rezultatele punctuale ale acestei colaborări sunt reprezentate de mai mulți piloni. În primul rând este vorba de programul comun de studii la ciclul I Licență „Contabilitate" cu diplomă dublă, realizat în comun cu Universitatea „Ștefan cel Mare" pentru al doilea an consecutiv. În al doilea rând un alt proiect comun este cotutela la programul de doctorat la Contabilitate; audit; analiză economică, care de asemenea se realizează pentru al doilea an consecutiv. De asemenea este de menționat conferența științifică anuală în domeniul contabilității, auditului și analizei economice, pe diferite teme de cercetare care se stabilesc de comun acord în fiecare an, lucrările conferinței desfășurându-se an de an în ASEM. Șirul colaborărilor continuă cu conferința stiințifică studențească, și multe alte evenimente și acțiuni comune.
- Colaborarea cu Universitatea din Poloțk este axată pe activitatea științifică a profesorilor și stidenților. Facultatea de Economie, în speță departamentul de Contabilitate, finanțe și Marketing a Universității din Poloțk sunt partenerii noștri în organizarea și demararea Conferinței tradiționale din 4 aprilie, dar și conferinței stiințifice studențești.

De asemenea, conducerea facultății a organizat și supravegheat procese legate de viața socială a studenților facultății printre care se numără: alocarea burselor sociale, de studiu, merit, performanță, excelență prin monitorizarea gradului de respectare a prevederilor metodologice legate de criterii de acordare, a calendarului derulării procesului și a implicării studenților.

Obiectivul specific 2.5. Promovarea cercetării ca instrument de formare profesională avansată şi vector de promovare a performanţei şi calităţii în învăţămîntul superior.

La acest capitol pe parcursul anului de studiu 2019-2020 s-a promovat performanţa în cercetare drept criteriu de evaluare şi promovare a calităţii programelor de formare profesională şi a personalului din învăţămîntul superior. Atât la finele anului calendaristic cât și celui de studii se elaborează rapoarte de activitate științifică și inovativă a cadrelor didactice. Rezultatele detaliate sunt prezentate la capitolul implementării Strategiei de cercetare - dezvoltare a Republicii Moldova până in anul 2020. De asemenea se respectă standardele minime de performanţă în cercetare, necesare pentru obţinerea titlurilor ştiinţifice. Se promovează susținerea financiară pentru articolele publicate în reviste ISI, etc.

Pe parcursul anului de studii 2019-2020 profesorii facultății au participat la diferire ateliere de lucru și webinare din domeniul cercetării și inovării, după cum urmează:

- Webinarul „Conducătorul de doctorat: obținerea dreptului de a conduce doctorate și valorificarea acestuia într-o relație bună cu doctorandul" din 26 iunie 2020, organizat de către ANACEC (Grigoroi Lilia, Bajan Maia, Lazari Liliana, Mihaila Svetlana, Badicu Galina).

Direcţia strategică 3: Integrarea eficientă a TIC în educație

Organizarea procesului educațional în format online in anul de studii 2019-2020, provocat de pandemia Covid 19, a impus adaptarea profesorilor și a studenților la noi condiții de predare-învățare. Chiar de la începutul organizării învățământului de la distanță, ASEM a elaborat mai multe documente normative, conform cărora cadrele didactice au început să utilizeze resursele și platformele educaționale disponibile, adaptându-se la condițiile concrete de învățare de la distanță, în funcție de condițiile reale. Documentele aprobate de ASEM stabilesc obligativitatea desfășurării cursurilor la distanță prin intermediul diferitelor instrumente și platforme online și permite evaluarea elevilor în această perioadă și înregistrarea notelor în catalog. De asemenea sunt recomandate serie de aplicații și platforme online, fără ca lista să fie exhaustivă: MOODLE, CoToMeeting, Viber, Whatsapp, Facebook, Google Classroom, Zoom etc.

Or, în acest contex a fost format un grup de lucru pentru sprijinul profesorilor în utilizarea platformei MOODLE.

Obiectivul specific 3.2. Dezvoltarea competenţelor digitale prin elaborarea şi aplicarea conţinuturilor educaţionale digitale în procesul de învăţămînt.

Cadrele didactice ale departamentelor facultății de Contabilitate au manifestat interes continuu asupra utilizării TIC în procesul de instruire încă până la pandemiea COVID 19, astfel participând la cursurile psihopedagogice organizate în cadrul ASEM de către Serviciul de dezvoltare curriculară și management al calității.

Aplicarea tehnologiilor informaţionale de comunicare în instruire. Sistemul MOODLE, ASEM	40 ore academice	Cotoros Inga

După cum am menționat deja, o parte din disciplinele predate de profesorii din cadrul departamentului sunt asigurate cu conținuturi digitale plasate în MOODLE. Trebuie apreciat efortul departamentului „Contabilitate, audit și analiză economică” privind organizarea procesului de depunere online (încărcare în platforma MOODLE) a rapoartelor de practică, precum și organizarea eficientă a sustinerii stagiilor de practică.

Tabelul 38. Cursuri plasate pe moodle. Facultatea Contabilitate

Nr d/o	Cursule plasate pe platforma Moodle ASEM	Cadrul didactic
	Practica de licență CON (ÎF anul 3 ÎFR anul 4) https://moodle.vle.ase.md/course/view.php?id=624	Departamentul CAAE
	Ciclul Licență	
1.	Analiza economico-financiară (BA181,182,183) https://moodle.vle.ase.md/enrol/index.php?id=513	Muntean N.
2.	Audit financiar https://moodle.vle.ase.md/enrol/index.php?id=108	Iachimovschi A.
3.	Audit financiar (cicl. I, fr. red.) https://moodle.vle.ase.md/enrol/index.php?id=437	Iachimovschi A.
4.	Audit intern, ciclul I (2019) https://moodle.vle.ase.md/enrol/index.php?id=432	Iachimovschi A.
5.	Basic of Accounting https://moodle.vle.ase.md/enrol/index.php?id=635	Erhan L.
6.	Bazele contabilității https://moodle.vle.ase.md/course/view.php?id=107	Grigoroi L.

7.	Bazele contabilității https://moodle.vle.ase.md/enrol/index.php?id=636	Gherasimov M.
8.	Bazele contabilității https://moodle.vle.ase.md/enrol/index.php?id=730	Lazari L.
9.	Contabilitate https://moodle.vle.ase.md/course/view.php?id=112	Bajan M.
10.	Contabilitate financiară conform IFRS https://moodle.vle.ase.md/course/view.php?id=116	Grigoroi L.
11.	Contabilitate financiară II https://moodle.vle.ase.md/course/view.php?id=497	Lazari L.
12.	Contabilitate financiară https://moodle.vle.ase.md/enrol/index.php?id=502	Lazari L.
13.	Contabilitate financiară II https://moodle.vle.ase.md/enrol/index.php?id=596	Caraman S.
14.	Contabilitatea impozitelor https://moodle.vle.ase.md/course/view.php?id=429	Bajan M.
15.	Contabilitatea întreprinderii https://moodle.vle.ase.md/course/view.php?id=115	Bajan M.
16.	Financial Accounting https://moodle.vle.ase.md/enrol/index.php?id=507	Erhan L.
17.	Practica de licență https://moodle.vle.ase.md/enrol/index.php?id=644	Bîrcă A.
18.	Proiect de an și stagii de practică https://moodle.vle.ase.md/enrol/index.php?id=748	Grigoroi L.
19.	Standarde Internaționale de Raportare Financiară https://moodle.vle.ase.md/enrol/index.php?id=98	Grigoroi L.
20.	Proiect de an și stagii de practică https://moodle.vle.ase.md/course/view.php?id=611	Bajan M.
	Внутренний аудит https://moodle.vle.ase.md/enrol/index.php?id=495	Lapițkaia L.
	Учет налогов https://moodle.vle.ase.md/enrol/index.php?id=494	Lapițkaia L.
Ciclul Masterat		
1.	Analiza avansată a situațiilor financiare https://moodle.vle.ase.md/enrol/index.php?id=574	Chirilov N.
2.	Audit financiar avansat https://moodle.vle.ase.md/enrol/index.php?id=110	Iachimovschi A.
3.	Metodologia și etica cercetării https://moodle.vle.ase.md/enrol/index.php?id=493	Grigoroi L.
	Accounting and Financial Reporting https://moodle.vle.ase.md/enrol/index.php?id=605	Erhan L. Dima M.
	Contabilitate de gestiune avansată (rus) https://moodle.vle.ase.md/enrol/index.php?id=645	Bîrcă A.
	Contabilitate financiară avansată 2 https://moodle.vle.ase.md/enrol/index.php?id=520	Nederița A.
	Contabilitate și raportare financiară https://moodle.vle.ase.md/enrol/index.php?id=447	Bîrcă A.
4.	Standarde Internaționale de Raportare Financiară https://moodle.vle.ase.md/enrol/index.php?id=363	Grigoroi L.
5.	Standarde Internaționale de Raportare Financiară FCF https://moodle.vle.ase.md/enrol/index.php?id=498	Grigoroi L.
6.	Contabilitate financiară avansată https://moodle.vle.ase.md/course/view.php?id=382	Lazari L.
7.	Contabilitatea impozitelor și raportarea fiscal	Bajan M.

	https://moodle.vle.ase.md/course/view.php?id=348	
8.	Control financiar și expertiza contabilă https://moodle.vle.ase.md/enrol/index.php?id=349	Grumeza D.
9.	Opțional Audit financiar https://moodle.vle.ase.md/enrol/index.php?id=402	Iachimovschi A.
10.	Opțional Auditul în instituțiile financiare https://moodle.vle.ase.md/enrol/index.php?id=357	Iachimovschi A.
11.	Opțional Audit intern (avansat) https://moodle.vle.ase.md/enrol/index.php?id=358	Iachimovschi A.
12.	Sisteme informaționale în contabilitate https://moodle.vle.ase.md/enrol/index.php?id=361	Curagău N.

Comunicarea profesor-student în perioada procesului de studii, în deosebi în perioada Pandemiei create de COVID 19, petrecerea orelor de prelegeri, seminare, teste, activitate individuală, examen, elaborării proiectelor anuale, a tezelor de licență şi master, precum și a practicii de producţie şi licenţă și susținerea acestora s-a efectuat atât la orele de consultație stabilite la departament în orarul orelor de consultanță, cât și online prin Videoconferința MOODLE, Skype, email, , Zoom, GotoMeeting, KlassRoom, Discord.

Sunt utilizate sisteme (servicii web) din cadrul platformei (site-ului): MOODLE ASEM, Sistem Anti-plagiat, Sistem pentru sondaje, Sistem de video conferință OpenMeetings.

Sistemul de Gestiune a Procesului Didactic este automatizat, se utilizează subsistemele Plansoft pentru planificare, repartizare și realizarea normei didactice.

Direcţia strategică 4: Dezvoltarea, sprijinirea şi motivarea Cadrelor didcatice pentru asigurarea educaţiei de calitate.

Motivarea reprezintă modalitatea prin care se integrează satisfacerea necesităţilor şi intereselor individuale ale cadrelor didactice în realizarea obiectivelor instituţiei de învăţământ – stimularea angajaţilor în vederea îndeplinirii sarcinilor într-un mod satisfăcător. În acest sens ASEM a implementat Strategia de dezvoltare a personalului ASEM, care constă în atragerea, menţinerea şi dezvoltarea unui personal didactic şi de cercetare competitiv prin creşterea permanentă a calităţii vieţii active de muncă, necesar pentru realizarea misiunii, precum şi a obiectivelor strategice ale ASEM în condiţiile de înteţire a concurenţei de pe piaţa serviciilor educaţionale şi de cercetare.

Motivarea cadrelor didactice în ASEM cuprinde evaluarea performantelor, recompensa, analiza, proiectarea si reproiectarea posturilor.

Pentru activitate rodnică în domeniul educațional și cu prilejul Zilei Profesionale a Lucrătorilor din Învățământ au fost premiați cu flori și diplome cei mai buni, din toți buni profesori de la ASEM inclusiv și de la facultatea Contabilitate, după cum urmează: Diploma ASEM de gratitudine a fost înmânată dr., conf. univ., Mihail Gherasimov. De asemenea, în semn de recunoștință pentru dedicație, profesionalism și perseverență în educarea tinerii generații și cu prilejul Zilei profesionale a Lucrătorilor din Învățământ, din partea Ministerului Educației, Culturii și Cercetării al Republicii Moldova a fost înmânată diplomă pentru dr., conf. univ., Anatol Graur.

Obiectivul specific 4.4. Eficientizarea şi flexibilizarea sistemului de formare continuă a cadrelor didactice şi manageriale.

Cadrele didactice pe parcursul anului de studii 2019-2020 au efectuat stagii de perfecţionare profesională aferent domeniului Contabilitate în cadrul entităţilor și Programe de instruire profesională continuă în cadrul ASEM.

La fel, pe parcursul anului de studii 2019-2020 cadrele didactice din cadrul departamentului au efectuat stagii de dezvoltare profesională în cadrul instituţiilor de învăţământ din străinătate şi alte organizaţii.

9.2.Strategia de cercetare – dezvoltare a Republicii Moldova până în anul 2020

Activitățile facultății de Contabilitate legate de implementarea Strategiei de cercetare - dezvoltare a Republicii Moldova au fost îndreptate spre guvernarea domeniului cercetării-dezvoltării, orientat spre performanţă şi excelenţă; dezvoltarea capacităţilor umane, instituţionale şi de infrastructură; definirea şi managementul priorităţilor de cercetare; dialogul continuu între ştiinţă şi societate, diseminarea cunoştinţelor şi implementarea în practică a rezultatelor cercetării; internaţionalizarea cercetării, integrarea în spaţiul european de cercetare şi creşterea vizibilităţii internaţionale.

În cele ce urmează se prezintă cele mai importante activități legate de doctorat, cercetare și inovare realizate în cadrul facultății de Contabilitate ASEM.

- **Programe/proiecte de cercetare obținute în competiție națională:**
  - ✓ proiectul 02/22.10.18F "Analiza stabilității financiare în sectorul corporativ", Monografia, Director de proiect: Muntean Neli.
  - ✓ proiectul «Stratégies d'amélioration de la qualité des études dans le cadre de la faculté de Comptabilité», depus Projet régional « Assurance qualité et gouvernance universitaire » în cadrul L'Agence Universitaire de la Francophonie din cadrul departamentului de către Grigoroi L., Lazari L., Bîrcă A.
- **Teme de cercetare de inițiativă** ale departamentului „Contabilitate, Audit şi Analiză economică" inițiate în anul 2019 și continuate în anul 2020:
- ✓ *„Dezvoltarea contabilității și raportării financiare în contextul integrării europene a Republicii Moldova":* Conducător – Graur Anatol, dr., conf.univ.; Executanţi – titularii departamentului.
- ✓ *„Armonizarea activităţii de audit la normele europene":* Conducător – Iachimovschi Anatolie, dr., conf.univ.; Executanţi – titularii departamentului.
- **Publicaţii la nivel internaţional:**
- ✓ Articole publicate în reviste cotate ISI – 6;
- ✓ Articole în alte reviste ştiinţifice editate în străinătate – 7;
- ✓ Articole în culegeri editate în străinătate – 1;
- ✓ Lucrări publicate în străinătate, în volumele unor conferinţe internaţionale – 8;

- ✓ Citări ale publicaţiilor în lucrări ştiinţifice străine – 15.
- **Publicaţii la nivel naţional**
- ✓ Articole publicate în reviste de categoria B – 1;
- ✓ Articole publicate în reviste de categoria C – 1;
- ✓ Lucrări publicate în ţară, în volumele unor conferinţe internaţionale – 41;
- **Brevete obţinute în ţară – 2.**
- **Membru în comitetul ştiinţific al unor conferinţe internaţionale (seminare ştiinţifico-practice, congrese, workshopuri) organizate în străinătate –** 5 conferințe, 4 persoane:
- **Membru în comitetul ştiinţific al unor conferinţe internaţionale organizate în ţară -** 4 conferințe, 9 persoane.

Pe parcursul anului de studii 2019-2020 cadrele didactice au implicat activ studenţii în activitatea Cercurilor ştiinţifice studenţeşti din cadrul departamentului :

- ➢ „Contabilitate" – condus de Caraman S. și Mihaila S. – pentru domeniul Contabilitate și Audit;
- ➢ „Analiza economico-financiară a entităților" – condus de Muntean N. - pentru domeniul Analiză financiară.

Pe parcursul anului de studii 2019-2020 a fost organizată și desfășurată Conferința Științifică Internațională „ISSC 2020", la care au participat cu comunicări următorii studenți:

Tabelul 39. **Studenți –participanți la Conferința Științifică Internațională „ISSC 2020", facultatea Contabilitate**

Nr.	Grupa	N.P. studentului	Tema cercetată	Conducătorul ştiinţific
1.	CON-172	Moisei Ana	Provocări contabile privind evidența criptovalutei	Bajan M., dr., conf. univ.
2.	CON 181	Ganea Valeria	Aspecte contabile și fiscale ale operațiunilor cu biletele de loterie Conducător	Cușmăunsă R. dr., conf. univ.
3.	CON-173 FR	Zadorojnîi Andrei	Особенности учета НДС для электронных услуг нерезидентов	Lapiţkaia L., dr., conf. univ.
4.	CON 171	Spinovschi Alina	Aspecte analitice ale politicii de dividende	Chirilov N., dr., conf. univ.
5.	CA-191m FR master	Sîrbu Marina	Organizarea şi controlul executării bugetelor	Bajan M., dr., conf. univ.
6.	CON 171	Malinin Tatiana	Raţionalizarea metodelor specifice ale analizei lichidității	Chirilov N., dr., conf. univ.
7.	CON-181	Vîrtosu Iana Florea Valeria	Contabilitatea veniturilor prin prisma IFRS 15 "Venituri din contractele cu clienţii"	Popovici A., dr., conf. univ.
8.	CON 171	Vacari Olga	Analiza mobilității și stabilității potențialului uman	Chirilov N., dr., conf. univ.
9.	CON-183	Maican Valeria	Convergenţe şi divergenţe privind	Bajan M.,

			amortizarea mijloacelor fixe în contabilitate şi fiscalitate	dr., conf. univ.
10.	CON-182	Calancea Maria	Tratamentul contabil al fondului comercial	Lazari L. dr., conf. univ.
11.	CA-191m FR master	Slobozean Anastasia	Contabilitatea provizioanelor: abordări naționale și internaționale	Grigoroi L., dr., conf. univ.
12.	CON-191	Guzun Iraida	Relația dintre contabilitate si fiscalitate	Mihaila S., dr., conf. univ.
13.	FCA 181m master	Tișcenco Vilena	Importanța informației financiar - contabile în evaluarea performanței și luarea deciziilor	Mihaila S., dr., conf. univ.
14.	Doctorand	Șoimu Sergiu	Relevanţa calităţii politicilor contabile în misiunea de audit şi impactul acestora asupra competitivităţii entităţilor	Bădicu G., dr., conf. univ.
15.	Doctorand	Țurcanu Liliana	Delimitări conceptuale privind autonomia financiară	Grigoroi Lilia, dr., conf. univ.

În 20 iunie 2020 s-a desfășurat Secțiunea de Contabilitate la Conferința Științifică Internațională „Competitivitate și inovare în economia cunoașterii”, la care au participat cu comunicări următorii studenți:

1. **Moisei Ana**, Con 172, PARTICULARITĂȚI ALE ANALIZEI VALORII ACȚIUNILOR, Coordonator științific: Chirilov Nelea, dr., conf. univ.
2. **Potorac Sorina**, CON-181, ABORDĂRI CONTABILE ALE PARTIDELOR POLITICE DIN REPUBLICA MOLDOVA, Coordonator științific: Popovici Angela, dr., conf. univ.
3. **Golea Natalia, Ciorici Maria**, CON-182, CAPITALUL PROPRIU – INTERPRETĂRI ȘI ABORDĂRI CONTABILE, Coordonator științific: Popovici Angela dr., conf. univ.
4. **Guzun Iraida**, Con 191, UNELE REPERE PRIVIND RELAȚIILE DINTRE CONTABILITATE ȘI FISCALITATE, Coordonator ştiinţific: Mihaila Svetlana, dr., conf. univ.,
5. **Postică Elena**, CON-181, CONTABILITATEA PROVIZIOANELOR, Coordonator științific: Lazari Liliana, dr., conf. univ.
6. **Harea Virginia, Leahu Evelina**, CON-181, CONTABILITATEA CHELTUIELILOR ȘI DEDUCEREA FISCALĂ, Coordonator științific: Popovici Angela dr., conf. univ.
7. **Onceanu Augustina, Luca Parascovia**, CON-182. CADOURILE OFERITE ANGAJAȚILOR PRIN PRISMA CONTABILĂ ȘI FISCALĂ, Coordonator ştiinţific: Caraman Stela, dr., conf. univ.
8. **Grosu Felicia, Cuculescu Alexandra**, CON-182, ASPECTE NOI AFERENTE CONTABILITĂȚII INCAPACITĂȚII TEMPORARE DE MUNCĂ ȘI A CONCEDIULUI DE ODIHNĂ Coordonator științific: Popovici Angela dr., conf. univ

9. **Ganea Valeria,** studentă, CON-181, ASPECTE PROBLEMATICE PRIVIND CONTABILITATEA VENITURILOR LA REZIDENȚII PARCURILOR IT. Coordonator științific: Țugulschi Iuliana, conf. univ. dr.,

Participarea cadrelor didactice a Facultății REI la:

1. Trainingul Misiune de Asistență Tehnică cu genericul Procedurile de recunoaștere și echivalare a studiilor și a calificărilor: limite și oportunități, 24 octombrie 2019, organizat de Oficiul Național Erasmus+ din Moldova, Chișinau (Z. Șișcan)
2. Seminar de informare Erasmus+Programme, 27 noiembrie, 2019, organizat de Oficiul Național Erasmus+ din Moldova, Chișinau (R. Crudu, Z. Șișcan)

9.3.Foaia de parcurs pentru ameliorarea competitivității Republicii Moldova

Pentru realizarea obiectivelor propuse în Foaia de parcurs pentru ameliorarea competivității Republicii Moldova conducerea facultății Contabilitate ASEM respectă politicile și strategiile ASEM în domeniul managementului calității: Conceptul sistemului de asigurare a calităţii studiilor în ASEM; Declarația rectorului privind politica ASEM în domeniul calității; Manualul Sistemului de Management al Calităţii. Astfel, departamentele din cadrul facultății elaborează și aprobă anual obiectivele în domeniul calității, reieșind din obiectivele facultății și ASEM. La finele fiecărui an de studii se analizează și se raportează în cadrul ședinței departamentelor și a Consiliului facultății realizarea obiectivelor.

Pentru facilitarea recunoaşterii studiilor şi calificărilor şi eliminarea barierelor din calea mobilităţii academice şi profesionale conducerea facultății și a departamentelor monitorizează anual și mențin acreditarea programului de studii „Contabilitate” cu standardele ACCA, un organism profesional mondial.

De asemenea se menține programul comun de studii cu Universitatea Ștefan cel Mare din Suceava. Funcționează accordul de cotutelă internațională în elaborarea tezelor de doctorat, cu Universitatea Ștefan cel Mare din Suceava.

9.4.Strategia inovațională a Republicii Moldova pentru perioada 2013-2020 „Inovații pentru competitivitate”

Având în vedere că scopul strategiei este dezvoltarea infrastructurii de suport pentru activitatea inovaţională şi asigurarea condiţiilor pentru edificarea unei economii bazate pe cunoaştere, facultatea Contabilitate ASEM își concentrează forțele în asigurarea instruirii studenților pentru fortificarea competenţelor în domeniul politicilor inovaţionale, în asigurarea transparenţei comunicării şi consultării publice; consolidarea conexiunilor de inovare între companii, sectorul educaţional şi cercetare.

Membrii Departamentului „Contabilitate, audit și analiză economică” sunt implicați în activitățile instituțiilor publice, astfel având loc o conexiune între companii, sectorul educaţional şi cercetare:

Tabelul 40. **Implicarea profesorilor Departamentului „Contabilitate, audit și analiză economică” în activitatea instituțiilor publice**

Nr.	Activitatea	Nume, Prenume
1.	Consiliul Consultativ pe lingă Ministerul Finanțelor	Nederița A., Țiriulnicoa N., Graur A.
2.	Consiliul de supraveghere a activității de audit pe lîngă Ministerul Finanțelor	Iachimovschi A.
3.	Comisia de certificare a auditorilor pe lîngă Ministerul Finanțelor	Lazari L., Cumăunsă R.
4.	Consiliul consultativ pe lîngă Curtea de Conturi	Dima M., Iachimovschi A.
5.	Comisia de experți în economie ANACEC	Nederiță A./Muntean N.
6.	Membru al Consiliului Economic pe linga Presedintele RM	Cechina E.
7.	Registru experțior ANACEC în cercetare și inovare http://www.cnaa.md/i/expert-commissions/registru-ci_anacec.pdf	Bajan M., Bădicu G., Bîrcă A., Grigoroi L.,Lapițkaia L., Lazari L., Mihaila S., Muntean N., Popovici A.
8.	Comisia de certificare a auditorilor interni din sectorul public	Bîrcă A.

La fel, membrii Departamentului sânt implicaţi în formarea profesională în diferite centre de instruire în calitate de lectori la predarea disciplinelor de contabilitate, audit analiză economică: Nederiță A., Grabarovschi L., Dima M., Țiriulnicova N., Cauș L., Cumăunsă R., Gherasimov M., Caraman S., Harea R.

În planul de învățământ la specialitatea Business și Administrarea a fost introdus ca curs opțional ”Managementul inovațional”, de asemenea subiecte legate de inovații sunt inclus și în alte discipline, atât la ciclul I. Licență, cât și ciclul II. Masterat.

În cadrul ședințelor cercului științific ”Managerul de succes” au fost dezbătute mai multe subiecte privind inovațiile:

- Managementul riscurilor inovaționale în activitatea întreprinderilor autohtone
- Strategii inovaționale ale managementului riscurilor
- Creativitatea ca element de bază al inovațiilor în business.

9.5. Planul sectorial anticorupție în domeniul educației pentru anii 2018-2020.

Se realizează prin discuții tematice cu șefii de grupă în cadrul ședințelor de starostat, organizate lunar de echipa managerială a facultății. Printre principalele subiecte discutate prioritate

se acordă familiarizării studenților cu prevederile Codului de Etică universitară, esența principiilor de integritate academică, cum să evite sau să încerce să soluționeze conflictele de interes.
De asemenea, anual are loc informarea cadrelor didactice cu ordinul Rectorului cu privire la interzicerea colectării mijloacelor băneşti în scopul organizării examenelor de absolvire, sesiunea 2020.
O altă acțiune de prevenire și combatere a corupției au fost pliantele elaborate în cadrul ASEM.

În cadrul unor ședințe organizate pe parcursul anului universitar 2019-2020, studenții facultății BAA de la toți anii de studii au fost informați despre actele de corupţie: coruperea activă; coruperea pasivă; traficul de influenta; luarea de mită; darea de mită. În cadrul ședințelor au fost expuse măsurile de prevenire şi combatere a corupției.

În perioada 1-10 septembrie 2019 și februarie 2020, curatorii (îndrumătorii) grupelor academice au organizat ședințe cu grupele academice în scopul sensibilizării asupra fenomenului corupției și informării acestora privind prevederile Codului de etică universitară ASEM, inclusiv capitolul 19. Prevenirea și combaterea corupției .

În scopul contracarării acțiunilor de fraudare și organizării adecvate a examenelor de absolvire, studenții și profesorii facultății au fost informați cu referire la interzicerea colectării mijloacelor băneşti în scopul organizării examenelor de absolvire, sesiunea mai - iunie 2020.

Subiectele legate de prevenirea și combaterea corupției au fost discutate în cadrul ședințelor departamentului, ale Consiliului facultății BAA și ale Senatului ASEM.

În urma discuțiilor s-au propus mai multe măsuri de îmbunătățire, printre care:

Organizarea de întâlniri anuale la nivelul universității pentru promovarea integrității și schimbului de bune practice;

Organizarea seminarelor de informare a studenților anului I privind Codul de etică universitară;

Includerea pentru studenții anului I (ciclul licență) în curriculum cursului ”Arta comunicării și etica profesională” a unei teme privind Etica şi integritatea academică care ar dezvolta competențe privind: modul de redactare a lucrărilor științifice și citare, metode de cercetare, etică în cercetare, integritate universitară.

În cadrul ASEM studenții facultății BAA pot opta pentru cursul universitar „Anticorupție și buna guvernare”, din toamna anului 2019. Cursul universitar „Anticorupție și buna guvernare”, care este parte a curriculei universitare a ASEM, în calitate de curs opțional, își propune să crească nivelul de informare, conștientizare a studenților, jurnaliștilor și liderilor de opinie cu privire la riscurile corupției și măsurile de diminuare ale acestora în toate sectoarele economice. Acesta cuprinde opt module de predare care acoperă instrumentele publice, sectorul privat și instrumentele de responsabilizare a cetățenilor, predate de profesori ai ASEM, practicieni, anchetatori și procurori ai Centrului Național Anticorupție și economiști ai Centrului Analitic Independent Expert-Grup.

Vladlen Cojocaru, dr., conf.univ. a fost delegat din partea ASEM, în vederea realizării și desfășurării cursului ***„Anticorupție și buna guvernare”***, Academia de Studii Economice a Moldovei a organizat în parteneriat cu Expert-Grup și Centrul Național Anticorupție, lansat la 24 aprilie 2019. La finalizarea cursului, studenții – participanți au primit 5 credite ECTS (European Credit Transfer System).

În Republica Moldova derulează o serie de reforme printre care reforma justiției. În acest sens, *Alexandra Tighineanu* este implicată în calitate de *expert non-cheie* în cadrul proiectului Uniunii Europene **„Sprijin pentru prevenirea și combaterea eficientă a corupției în sistemul justiției”**.

9.6.Strategia de dezvoltare a societății civile

Dezvoltarea societății civile are o importantă majoră pentru valorile fundamentale, democratice şi pluraliste ale oricărei țări, dar şi pentru încurajarea implicării sociale a cetățenilor în procesele de dezvoltare.

Studenții facultății prin participarea la realizarea diverselor proiecte realizate de organizațiile societății civile, contribuie la o dezvoltare cuprinzătoare, la îmbunătăţirea standardelor de trai şi a calității vieţuii.

Studenților le sunt respectate drepturile la informare și învățământ în cadrul facultății.

9.7.Strategia de dezvoltare a turismului „Turism 2020”

În cadrul Departamentului „Comerț, turism și alimentație publică” pe parcursului anului universitar au fost realizate mai multe **activităţi** care ,in de strategia de dezvoltare a turismului, printre care:

17 septembrie 2019 – O întâlnire cu angajatorii din domeniul hotelier

Pe data de 17.09.2019 a avut loc întâlnirea cadrelor didactice de la departamentul Comerț, turism și alimentație publică din cadrul facultății BAA (ASEM) și a studenților din cadrul departamentului sus numit (specialitatea licenta TSH si masterat GET) cu angajatorii din cadrul industriei hoteliere din Republica Moldova.

26 septembrie 2019 – Eveniment dedicat Zilei Mondiale a Turismului, organizată de Ambasada Bulgariei

Pe data de 26.09.2019, cu ocazia Zilei Mondiale a Turismului, cadrele didactice ale departamentului Comerț, turism și alimentație publică (dr. hab., prof., șefă departament Elena Turcov și dr., conf., prodecan Roman Livandovschi) și studenții anului 3 ai specialității Servicii hoteliere, turism și agrement, au participat la Recepția organizată de Ambasada Bulgariei, care a avut loc în incinta hotelului Courtyard by Marriott.

19 noiembrie 2019 – O vizită de studiu în cadrul Agenției de Turism PANDA TUR

Pe data de 19.11.2019, studenții specialității TURISM au făcut o vizită de studiu în cadrul Agenției de Turism PANDA TUR împreuna cu decanul facultății Roman Livandovschi și șefa departamentului Comerț, turism și alimentatie publică dr. hab., Prof. Elena Turcov. Studenții au avut ocazia să se familiarizeze cum funcționează o agenție de turism.

14 februarie 2020 – Vizită de studiu la expoziția "Tourism, loisir, hotels"

Pe data de 14.02.2020 studenții de la specialitatea Servicii Hoteliere, Turism și Agrement (SHT 181) au făcut o vizită de studiu, împreună cu profesorul lor Adrian Bulican, la expoziția "Tourism, loisir, hotels", în cadrul căreia au avut ocazia să se familiarizeze cu ofertele turistice și să se întrețină cu diverși angajatori din industria turismului.

10 februarie 2020 – Întâlnirea cu reprezentanții angajatorilor din industria turismului

Pe data de 10.02.2020, a avut loc întâlnirea studenților anului 3, specialitatea Servicii Hoteliere, Turism și Agrement (SHT) și a cadrelor didactice ai departamentului Comerț, turism și alimentație publică, cu reprezentanții angajatorilor din industria turismului: dl Eugeniu Scorțescu, manager general, compania de turism Tatrabis și dna Ina Gladii, manager de proiecte din cadrul Asociației Naționale a Turismului Receptor din Moldova.

9.8.Strategia de dezvoltare a sectorului întreprinderilor mici și mijlocii pentru anii 2012-2020

Datele statistice arată că mai mult 94% dintre entitățile din Republica Moldova sunt entități mici și mijlocii. Planul de acțiuni privind implementarea Acordului de asociere RM-UE prevede implementarea Legii contabilității și raportării financiare începând cu 01.01.2019, care are ca scop să reducă povara de raportare financiară a entităților mici și mijlocii. În acest context departamentul „Contabilitate, audit și analiză economică" a organizat conferința științifică internațională, în cadrul căreia s-au discutat prevederile noii Legi și compatibilitatea acesteia cu prevederile Directivei europene privind contabilitatea, precum și cu prevederile Strategiilor de dezvoltare a întreprinderilor mici și mijlocii.

Pe lângă instruirea antreprenorială un rol major, pentru dezvoltarea spiritului antreprenorial la tineri, are posibilitatea de a prelua experiența oamenilor de afaceri de succes. De aceea, la facultate au fost organizate o serie de întâlniri cu **întreprinzători de succes**, care au prezentat afacerile sale, au împărtășit experiența acumulată, au prezentat succesele obținute şi greșelile făcute.

Referitor la Strategia de dezvoltare a sectorului întreprinderilor mici și mijlocii,]n cadrul facultății au fost organizate:

Întâlnire cu reprezentanții mediului de afaceri și a instituțiilor de stat

În data de 5 decembrie 2019 a fost organizată o întâlnire a studenților programului de studii BA, anul II, cu reprezentanții mediului de afaceri și a instituțiilor de stat, care au scopul de a susține antreprenoriatul din Republica Moldova. Astfel, dl Alexandru Ciobanu (Organizația pentru Dezvoltarea Sectorului Întreprinderilor Mici și Mijlocii (ODIMM)) a prezentat oportunitățile de lansare și dezvoltare a afacerilor pentru tineri în Republica Moldova, iar Rodica Mustață-Staci (Fiscserinform) a vorbit despre importanța competențelor antreprenoriale într-o carieră de succes. Un interes deosebit a provocat discursul dlui Vlad Șuleanschi (co-fondator Smokehouse), care a descris particularitățile activității antreprenoriale.

Concursul inter-universitar al planurilor de afaceri, in cadrul proiectului restart, 10 octombrie 2019

Concursul inter-universitar al planurilor de afaceri, organizat în cadrul proiectului ReSTART, a permis studenților masteranzi de arși demonstra abilitățile antreprenoriale și spiritul de inițiativă. Evenimentul a avut loc pe 10 octombrie 2019, fiind găzduit cu amabilitate de către Universitatea Agrară de Stat din Republica Moldova. La competiție au participat 15 echipe din cinci universități din Republica Moldova: ASEM, USM, UASM, USARB și USCH, planurile de afaceri elaborate de masteranzi fiind jurizate de profesori din universitățile partenere din România, Bulgaria, Slovacia.

Concursul studențesc „Azi student – mâine antreprenor", 20 noiembrie 2019

La ediția din 2019 s-au înscris 16 echipe studențești, din patru universități: Academia de Studii Economice din Moldova, Universitatea de Stat „Alecu Russo" din Bălți, Universitatea de Stat „B.P. Hasdeu" din Cahul și Universitatea de Stat din Comrat.

Evenimentul are drept scop dezvoltarea abilităţilor antreprenoriale, capacităţii de a lucra în echipă şi a creativităţii. La baza concursului stă mini-jocul antreprenorial „Întreprinzătorul de fier". Juriul a fost format din partenerii concursului, întreprinzători şi profesionişti din domeniu.

Cadrul de politici pe termen lung și mediu privind dezvoltarea întreprinderilor micro, mici și mijlocii (IMM-uri) din Republica Moldova este oferit de **Strategia de dezvoltare a sectorului întreprinderilor mici și mijlocii pentru anii 2012-2020**.

O direcție prioritară a acestei Strategii este **dezvoltarea capitalului uman prin promovarea competențelor și culturii antreprenoriale.**

În prezent, educația antreprenorială este parte componentă a cursurilor opționale de profil economic care se conțin în Curriculumul Național ca ore obligatorii și opționale recomandate de Ministerul Educației. În cadrul ASEM educația și formarea antreprenorială se realizează și în cadrul orelor disciplinei de dreptul afacerilor care este asigurată de catedra de Drept privat.

Curriculumul la disciplina „Dreptul afacerilor" constituie o parte componentă a Planului de învățământ universitar, la ciclu I. Disciplina respectivă urmărește scopul familiarizării studenților cu principiile dreptului afacerilor, legislația ce reglementează activitatea de întreprinzător, deosebirea activității de întreprinzător de alte activități social – utile, determinarea cercului de activități premise față de cele pot fi practicate în baza permiselor speciale (licențelor), monopol de stat sau a activităților interzise, procedura de înregistrare de stat a subiectelor dreptului afacerilor, organizarea și activitatea persoanei juridice, modul de reorganizare și lichidare a subiectelor dreptului afacerilor, procesul de insolvabilitate, principalele forme de organizare juridică a subiecților dreptului afacerilor și organizarea internă a acestora.

În acest context, curriculumul universitar presupune o echilibrare a planurilor și programelor de învățământ, obținerea unor rezultate adecvate cerințelor zilei de azi și tendințelor dezvoltării social-economice. Curriculumul universitar este o premisă a asigurării calității procesului de învățământ.

Totodată, pentru implementarea curriculum-ului disciplinar, dar și eficientizarea procesului didactic la disciplina Dreptul afacerilor, a fost elaborat un set de materiale didactice precum

manualul Dreptul afacerilor și inclusiv Indicațiile metodice la disciplina dreptul afacerilor (http://irek.ase.md/) În același timp cadrele didactice realizează stagii de practică de formare în cadrul diferitor întreprinderi.

9.9.Strategia Națională în domeniul protecției consumatorilor pentru perioada 2013-2020

In cadrul ASEM, începând cu Septembrie 2018, se implementează *proiectul Jean Monnet Chair în domeniul Politicilor UE de protecție a intereselor economice a consumatorilor*/EU4CONS. Proiectul are scop instruirea studenților precum și realizarea de traininguri pentru judecători, societatea non-academică și cercetare pe tematica proietului.

Membrii echipei proiectului:

Plotnic Olesea, dr. hab., conf.univ, departamentul Drept, ASEM

Rodica CRUDU, dr., conf. univ., decan al facultatii REI, ASEM, expert cheie în cadrul proiectului

Ilie Demerji, dr., conf.univ., department Drept, ASEM

In cadrul proiectului, pe parcursul anului universitar 2019-2020, următoarele evenimente au fost orgaizate:

1. Atelier de lucru ”E-TURISM ȘI PROTECȚIA CONSUMATORILOR”, 28 noiembrie 2019
2. Webinar "Consumatorul durabil în mediul online", 12 Mai 2020,ora 13.00

Întrucât globalizarea comerțului impune schimbarea abordărilor privind supravegherea pieței și protecția consumatorilor iar consumatorul joacă un rol vital în economia oricărui stat care influențează dezvoltarea economică a statului prin încurajarea concurenței și a inovației în cadrul mediului de afaceri în cadrul FBAA au fost analizate și propuse studenților aspecte legate de drepturile acestora, ceea ce privește și crearea unui mediu global care să permită consumatorilor să-și exercite drepturile respective și să beneficieze de pe urma lor. În prezent, în Valorificarea puterii consumatorului poate fi efectuată numai prin stabilirea și menținerea unui cadru normativ și instituțional care va face ca antreprenorul și consumatorul să fie conștienți de drepturile și obligațiile lor.

Olesea Plotnic, dr. hab., conf. univ., este coordonator al proiectului EU4CONS din cadrul ERASMUS+ și membru în cadrul proiectului COST EU (Cooperare Europeană in Stiință și Inovare). Responsabilă de realizarea proiectului UE Jean Monnet referitor la **“EU policies for protection of consumer economic interests”** (perioada de derulare: 2018-2022).

1. Instruirea intensivă a funcționarilor publici în domeniul protecției consumatorilor din cadrul Agenției pentru Supravegherea Pieței și Supravegherea Cosnumatorilor în cadrul proeictului Jean Monnet EU4CONS, 15-25 iulie 2019 (https://infoconsumator.md/predare/).

2. Instruirea intensivă a judecătorilor în domeniul protecției consumatorilor din cadrul Curții de Apel Chișinău, 31.01.2020 – 29.02.2020 în cadrul proiectului Jean Monnet EU4CONS, 15-25 iulie 2019 (https://infoconsumator.md/predare/).

3. Workshop-ul Jean Monnet cu tematica „E-turism și protecția consumatorilor”, 28 noiembrie 2019 în cadrul proiectului EU4CONS - keynote speaker https://infoconsumator.md/workshop2/.

Webinar Jean Monnet cu ocazia Zilei Mondiale a Consumatorului cu tematica „Consumatorul durabil”, 12 mai 2020 în cadrul proiectului EU4CONS - coordonator de proiect https://infoconsumator.md/webinar-ul-cosnumatorul-durabil-in-cadrul-zilei-mondiale-a-consumatorului/

În contextul aprobării de către Guvern a Strategiei în domeniul protecției consumatorilor pentru anii 2013-2020 la Facultatea de Economie Generală și Drept a ASEM, în cadrul departamentului anual este actualizată și aprobată curriculumul la disciplina „Dreptul protecției consumatorului” la ciclul I – licență, ca o disciplină obligatorie pentru toate specialitățile de drept, inclusiv la ciclul II – master.

Pe parcursul anului universitar 2019-2020, în vederea promovării conținutului disciplinei respective au fost promovate acțiuni de informare și educare cu caracter permament și eficient, astfel încât implementarea curriculei la disciplina Protecția consumatorilor fiind una temeinică și eficientă.

Scopul principal al Strategiei cu privire la creșterea capacității decizionale a consumatorilor, au fost desfășurate prin acțiuni importante cu privire la informarea consumatorilor, pe de o parte, în calitate de studenți despre drepturile lor și, pe de altă parte, în calitate de beneficiari de produsele și servicii plasate pe piață. Rolul și importanța programelor educaționale va crește, inițiindu-se educarea consumatorilor în instituțiile de învățămînt superior și apoi, în baza unui curriculum mai complexe, la nivel de master, la disciplina Protecția consumatorilor.

În anul 2019-2020 conf. univ. Vaculovschi Dorin a fost implicat în elaborarea proiectului de lege *privind regimul de zone defavorizate.*

9.10. Strategia națională de dezvoltare a societății informaționale „Moldova Digitală 2020”

ASEM a realizat progrese importante în implementarea tehnologiilor societăţii informaţionale. Or, eforturile ASEM sunt orientate spre crearea condiţiilor pentru dezvoltarea societăţii informaţionale, concentrând eforturile pe trei piloni: i) Infrastructură şi acces – îmbunătăţirea conectivităţii şi accesului la reţea; ii) Conţinut digital şi servicii electronice – promovarea generării conţinutului şi serviciilor digitale; iii) Capacităţi şi utilizare – consolidarea alfabetizării şi competenţelor digitale pentru a permite inovarea şi a stimula utilizarea.

Referitor la i*nfrastructură și acces*, decanatul și catedrele facultății dispun de echipamentele necesare, care sunt permanent monitorizate și înnoite. Sunt dezvoltate aplicații (soft-uri) specifice lucrului decanatului, studenții își pot verifica on-line reușita academică, orarul, oferta educațională, curriculumul universitar. Toate informațiile considerate utile pentru studenți sunt plasate pe paginile WEB ale departamentului și decanatului. În toate spațiile ASEM există wi-fi gratuit. Sălile de studii, în mare parte sunt dotate cu proiectoare.

Referitor la *conținut digital și servicii electronice* studenții și profesorii ASEM beneficiază online de serviciile bibliotecii. Biblioteca Ştiinţifică a ASEM propune pentru utilizatori catalogul electronic, baze de date (bibliografice, referative, full-text), servicii Internet, servicii de livrare electronică a documentelor, de copiere şi scanare etc. Prin intermediul paginii Web a bibliotecii, utilizatorii au acces la expoziţii virtuale şi alte resurse informaţionale educaţionale.

Referitor la *capacități și utilizare* ne focusăm asupra dezvoltării competențelor digitale atât studenților, cât și profesorilor. În acest context au fost organizate cursuri de perfecționare „Aplicarea tehnologiilor informaționalede comunicare în instruire. Sistemul MOODLE" la care au participat cadrele din cadrul facultății. Deasemenea au fost dezvoltate mai multe cursuri în format electronic și plaste în sistemul MOODLE. Tot în acest an de studii, în deosebi în semestrul II, au fost organizate prelegeri, seminare, teste, activitate individuală, examene Conferințe Științifice Internaționale Studențești, susținerea tezelor de licență, tezelor de master, proiectelor de an, practicile de producție utilizând soft-ul VideoConferințe MOODLE, Zoom.

În perioad martie-mai 2020, ca urmare a pandemiei de Covid-19 și a deciziei Ministerului Educației, Culturii și Cercetării a Republicii Moldova, precum și a deciziei rectorului ASEM, lecțiile s-au desfășurat în regim on-line, realizate cu ajutorul instrumentelor digitale și prin intermediul diferitelor platforme educaționale: Moolde, Zoom, Google Classrooms, conform orarului stabilit anterior.

În anul universitar 2019-2020, profesorii facultății BAA au dezvoltat circa 59 de cursuri în format electronic, printre care 23 de cursuri active, folosind Sistemul informatic CMS/VLE MOODLE.

Studenții beneficiază de materiale metodice la cursurile on-line și sunt pot atât să-și evalueze singuri cunoștințele, cât și să fie evaluați on-line, în special în cazul testelor.

Profesorii au participat la cursuri privind folosirea TIC în procesul de instruire, inclusiv utilizare Tablelor Smart.

În cadrul proiectului Reinforce Entrepreneurial and Digital Skills of students and teachers to enhance the modernization of higher education in Moldova (ReSTART) profesorii departamentului Management au participat la trainingul unde au fost familiarizați cu noile metode de predare cu folosirea instrumentelor TIC.

În ultimele decenii asistăm la intensificarea relațiilor internaționale cât și la dezvoltarea furtunoasă atât a relațiilor comerciale internaționale. În același timp progresele obținute de tehnologiile informaționale au dus în mod inevitabil la implementarea acestora în diferite domenii ale vieții, inclusiv în relațiile de comerț intern și cel internațional.

Integrarea în structurile internaționale este o imperativitate a zilei pentru Republica Moldova, și, în aceste condiții, disciplina dată, de rând cu celelalte discipline din categoria „internaționale", îi va ajuta pe viitorii juriști să se adapteze mai bine la noile realități existente.

Din aceste considerente, în noile planuri de studii pentru ciclul II masterat a fost inserată o nouă disciplină **Dreptul comerțului electronic.** Temei pentru inserarea acestei discipline a servit Hotărârea Guvernului Republicii Moldova cu privire la Strategia națională de dezvoltare a societății informaționale "Moldova Digitală 2020" nr. 857 din 31.10.2013//Monitorul Oficial nr.252-257/963 din 08.11.2013. pe lângă acest act normativ putem să enumerăm și Lege privind comerțul electronic nr.284-XV din 22.07.2004 // Monitorul Oficial al R. Moldova nr.138-146/741 din 13.08.2004; Lege privind semnătura electronică și documentul electronic nr. 91 din 29.05.2014 // Monitorul Oficial nr.174-177/397 din 04.07.2014; Lege privind prevenirea și combaterea criminalității informatice nr.20-XVI din 03.02.2009 // Monitorul Oficial nr.11-12/17 din 26.01.2010; Lege cu privire la serviciile de plată și moneda electronică nr. 114 din 18.05.2012 //

Monitorul Oficial nr.193-197/661 din 14.09.2012; Hotărârea Guvernului Republicii Moldova cu privire la Concepția guvernării electronice nr. 733 din 28.06.2006 // Monitorul Oficial nr.106-111/799 din 14.07.2006

În cadrul cursului, pe lângă aspecte de ordin general legate de comerțul electronic, contractul în formă electronică, principalele etape ale negocierii, încheierii și executării lui au fost analizate și alte probleme nu mai puțin importante cum ar fi: mijloacele de probă în Internet; litigii privind contractul; dreptul de autor în sistemele informatice; protecția consumatorilor în cadrul comerțului electronic; protecția consumatorilor în cadrul comerțului electronic; infracțiunile în sistemele informatice; reglementarea comerțului electronic în Republica Moldova etc.

9.11. Politica națională de Sănătate a Republicii Moldova 2007-2021

La 05.03.2020, la nivel de ASEM, a fost organizat un curs despre „Informarea studenților despre sănătate" petrecut de un medic de familie.

05.03.2020	Întâlnire cu medicul de familie „Prevenirea cancerului"	ASEM	Anul II

La facultatea BAA au fost întreprinse acțiuni de informare, despre nocivitatea şi riscurile aferente consumului substanțelor narcotice sau psihotrope.

Pe data de 20.02.2020 a avut loc întrunirea studenților facultății BAA cu angajații Direcției de Poliție a mun. Chișinău, din cadrul Secției coordonare activități de securitate publică. Ofițerii Sandu Cernean și Serghei Nezus le-au vorbit studenților despre aspectele negative ale consumului ilicit de droguri și pedeapsa prevăzută de legislație. Totodata s-a vorbit despr oportunitatea angajării în cadrul politiei. Expertul în educație Zinaida Soroceanu, le-a vorbit despre tipurile de droguri și consecințele consumului lor).

Politica Națională de Sănătate reprezintă un ansamblu de priorități și direcții de dezvoltare în domeniul sănătății. Scopul Politicii Naționale de Sănătate constă în crearea condițiilor optime pentru

realizarea maximă a potențialului de sănătate al fiecărui individ pe parcursul întregii vieți și atingerea unor standarde adecvate de calitate a vieții populației.
Obiectivele specifice ale Politicii Naționale de Sănătate :

a) asigurarea securității economice și sociale a populației;
b) promovarea sănătății și prevenirea maladiilor;
c) asigurarea unui început sănătos în viață;
d) menținerea sănătății tinerii generații
e) controlul bolilor cronice necontagioase;
j) crearea unui mediu ambiant sănătos și sigur
g) garantarea vieții fără violență și traume
i) asigurarea condițiilor pentru ameliorarea sănătății mintale
l) controlul maladiilor contagioase
m) obținerea de noi performanțe în sistemul de ocrotire a sănătății.

Securitatea statului și dezvoltarea durabila a societății vor fi obținute și prin intermediul menținerii și fortificării sănătății tinerei generații, prin intermediul parteneriatului dintre autoritățile administrației publice (centrale și locale), comunitate, societatea civilă și structurile internaționale.

Sănătatea umană este o condiție a existenței fizice a persoanei. Numai o persoană sănătoasă atât fizic cât și moral, poate fi considerată pe deplin aptă de activitate și un subiect activ al societății. Astfel, dreptul la protecția sănătății este cerința fără de care nu poate exista ființa umană, respectiv, condiția existența speciei umane în general.

Includerea disciplinei „***Dreptul sănătății***" în planul de studii pentru programul de masterat „**Drept economic"**, masterat, nu e deloc întâmplătoare deoarece cu toții suntem consumatorii serviciilor medicale, în calitate de persoane fizice, și e necesar de a ști de ce servicii putem beneficia și de a ne proteja drepturilor în cazul survenirii malpraxisului.

Pe lângă aspectele de ordin general legate de dreptul la ocrotirea sănătății se analizează așa probleme cum ar fi: reglementarea activității personalului medical și farmaceutic; drepturile și obligațiile pacienților în exercitarea dreptului la protecția sănătății; acordarea ajutorului medical în realizarea dreptului la viață; reglementarea juridică a sănătății reproductive; dreptul la protecția sănătății a bolnavilor cu maladii transmisibile; protecția sănătății mentale; reglementarea transplantului de organe, țesuturi și de celule umane; cercetările biomedicale și experimentele pe subiecții umani: aspecte legale și etice; măsurile legale pentru abuzuri în sistemul de sănătate.

De asemenea, în luna decembrie 2019, în cadrul sărbătorii Zilei Internaționale a Drepturilor Omului, a fost petrecută o conferință studențească cu genericul „Dezvoltarea societății prin prisma drepturilor omului". Rapoartele prezentate au fost cu o tematică diversificată și foarte actuală.

9.12. Programul național în domeniul nutriției și alimentației pentru anii 2014-2020

În cadrul FBAA, departamentul Comerţ, Turism şi Alimentaţie Publică, specialitatea: Tehnologia Produselor Alimentaţiei Publice, disciplina: Alimentația curativă și de profilaxie, Gastronomii internaţionale, în casdrul grupelor TAP s-a discutat utilizarea produselor funcționale la fabricarea unor articolelor de patiserie.

Una dintre tendințele actuale ale societății este de a implementa în viața de zi cu zi un mod de viață sănătos, ceea presupune în primul rând consumul de produse alimentare care aduc beneficii organismului uman. Populația devine tot mai conștientă de influenta pe care o are alimentația asupra stării de sănătate și este selectivă atunci când decide ce să mănânce.

În aceste circumstanțe, specialiștii din industria alimentară sunt puși în fața a noi provocări. Ei nu au doar misiunea de a aduce pe piață produse noi, dar trebuie să țină cont de faptul ca acestea să influențeze pozitiv asupra organismului. Unul dintre alimentele care este puțin cunoscut în rândul consumatorilor, este topinamburul și șrotul din miez de nuci.

Îmbogățirea produselor de patiserie cu ingrediente funcționale este importantă atât pentru consumatori, cât și pentru industria alimentară.

9.13. Planul național pentru prevenirea și combaterea traficului de ființe umane pentru anii 2018-2020 (HG 461 din 22.05.2018)

Concursul posterelor în contextul Campaniei Naționale „Săptămîna de luptă împotriva traficului de ființe umane” S-au desemnat câștigătorii concursului de postere dedicate ”Zilei Europene de luptă împotriva traficului de ființe umane” la #ASEM
Câștigătorii, studenții grupei FB 193 și 184, s-au ales cu premii dulci, inclusiv o tortă Dulcinella, ornamentată în specificul tematicei.
Din comisia de evaluare au făcut parte: Țurcanu Galina, conf. univ., dr., Departamentul Teorie și Politici Economice, Bilocaia Svetlana, conf. univ., dr., Departamentul Investiții și Activitate Bancară, Dziubețcaia Tatiana, conf. univ., dr., Departamentul Finanțe și Asigurări, Suhaițchi Cătălina, studentă în anul II, specialitatea Finanțe și Bănci și Oboroc Diana, studentă în anul I, specialitatea Finanțe și Bănci.
Posterele au fost analizate conform mai multor criterii, și anume: valoarea artistică, profunzimea mesajului, legătura cu tema propusă.
De asemenea, au fost acordate diplome studenților de la Finanțe pentru participare și poziție civică activă. Eveniment organizat de Facultatea Finanțe, ASEM.
#EuSuntASEM

În cadrul întâlnirii din 22 octombrie a reprezentantului Centrului pentru combaterea traficului de persoane din cadrul Guvernului cu studenții facultăților Tehnologii Informaționale și Statistică Economică, Economie Generală și Drept, Contabilitate s-au discutat problemele, ce țin de traficul ființelor umane. Reprezentantul a descris formele de exploatare și felul de manifestare a acestora: sexuală, prin muncă, cerșetorie forțată, prelevarea de organe și criminalitatea forțată. O deosebită atenție s-a acordat faptului, cum se poate evita de a fi persoană traficată și care este asistența acordată de Centru pentru a preveni astfel de situații. Studenții au fost încurajați să sună la linia fierbinte a Centrului pentru consultații și informare în caz de necesitate, fie că este vorba de ei sau de rude.

9.14. Programul național de asigurare a egalității de gen

La Facultatea de Business şi Administrarea Afacerilor accesul studenţilor la diferite servicii şi privilegii, inclusiv burse de studii, este asigurat pe bază de egalitate, în funcție de rezultatele la învățătură, în activitatea de cercetare, sportivă, culturală etc.

Au fost publicate următoarele lucrări la tematica dată:

- PETROIA, A., SANDU, I. Gender Gaps in Public Spending for Health Care in the Republic of Moldova. In: MEDICAL ANTHROPOLOGY eJOURNAL. [online]. Vol. 4, No. 57: Oct 2, 2019. Disponibil: https://hq.ssrn.com/Journals/IssueProof.cfm?abstractid=3458380&journalid=2136318&issue_number=57&volume=4&journal_type=CMBO&function=showissue
- PETROIA, A. Analysis of Gender Gaps in Public Spending in the Republic of Moldova. In: DEVELOPMENT ECONOMICS: WOMEN, GENDER, & HUMAN DEVELOPMENT eJ OURNAL. [online]. Vol. 8, No. 75: Oct 8, 2019. Disponibil:

https://hq.ssrn.com/Journals/IssueProof.cfm?abstractid=3458128&journalid=1979671&issue_number=75&volume=8&journal_type=CMBO&function=showissue

9.15. Strategia de mediu pentru anii 2014-2023

A fost organizată masa rotundă ”Îmbunătățirea utilizării instrumentelor economice pentru gestionarea resurselor de apă și a sistemelor de gestionare a apei în Republica Moldova și valorificarea potențialului local în domeniu”, pe 24 octombrie, de către Ministerul Agriculturii, Dezvoltării Regionale și Mediului în parteneriat cu Facultatea Finanțe, ASEM, în cadrul proiectulului EUWI+ în Republica Moldova pentru țările Parteneriatului Estic.
Evenimentul a întrunit reprezentanți ai autorităților publice centrale, mediului academic, precum și reprezentanți ai instituțiilor și asociațiilor în domeniu.
Scopul a fost de a sensibiliza societatea asupra problemelor ce țin de utilizarea eficientă a resurselor de apă.

"Experiența creării unui magazin eco", Speaker-Lilu Ojovan.
Departamentul "Marketing și Logistică", Cercul Științifico-Studențesc a organizat un eveniment cu scopul sensibilizării și educării populației în vederea ocrotirii mediului înconjurător. În cadrul evenimentului, Lilu Ojovan, a relatat studenților istoria creării magazinului propriu.
25.11.2019
https://www.facebook.com/ASEM.BAA/photos/pcb.2830565826988984/2830564976989069/?type=3&theater

10. ACTIVITATEA DE CERCETARE-INOVARE

10.1. Programe/proiecte de cercetare (de nivel instituțional, național, internațional, inclusiv proiecte TEMPUS, ERASMUS+ etc.)

Activitatea de cercetare ştiinţifică de bază executată în cadrul ASEM, în anul 2019, s-a axat pe realizarea a 5 proiecte finanţate din sursele bugetului de stat şi 27 proiecte de inițiativă.

Pe parcursul anului 2019 activitatea de cercetare și transfer tehnologic, finanţată din sursele bugetului de stat, s-a concentrat pe realizarea următoarelor proiecte:

- Monitorizarea competitivităţii economice a Republicii Moldova în context regional şi mondial şi direcţii de ameliorare şi dezvoltare din perspectiva implementării Acordului de asociere cu Uniunea Europeană, *cifrul proiectului: 15.817.06.30A,* directorul de proiect: acad. Belostecinic Grigore;
- Reconfigurarea sistemului financiar din Republica Moldova prin prisma criteriilor de eficienţă în contextul Acordului de Asociere între Uniunea Europeană şi Republica Moldova, *cifrul proiectului: 15.817.06.31A,* directorul de proiect: dr. hab. Secrieru Angela;
- Conferință Internațională Științifico-Practică « Logistica și Suplly Chain Manage-ment: realități și perspective de dezvoltare în Republica Moldova », *cifrul proiectului: 18.00059.06.07F/MS,* directorul de proiect: acad. Belostecinic Grigore;
- Conferință Științifică Internațională Interdisciplinară „Neuromarketing: noi abordări în cunoaşterea comportamentului consumatorului”, *cifrul proiectului: 19.00059.02.01F/MS,* directorul de proiect: dr. hab., Belostecinic Grigore;
- Conferință Științifică Internațională, „Contabilitatea și educaţia contabilă în societatea digitală”, *cifrul proiectului: 19.00059.06.15F/MS,* directorul de proiect: dr. Grigoroi Lilia;
- Editarea monografiilor ştiinţifice (lucrări de valoare), „Analiza stabilităţii financiare în sectorul corporativ”, *cifrul proiectului: 19.00059.06.05. F/MS,* directorul de proiect: dr., Muntean Neli

Colectivele de cercetare create în jurul directorilor de proiectele finanțate din sursele bugetului de stat și a celor de inițiativă, s-au constituit în conformitate cu direcșiile prioritare de cercetare ale instituției. Colectivele formate s-au dimensionat după specificul proiectelor și în concordanță cu resursele financiare care au fost disponibile.

Fişa proiectului instituțional de cercetări fundamentale / aplicative

I. Denumirea direcţiei strategice, codul şi denumirea proiectului

Direcția strategică:

08.07 „Materiale, tehnologii și produse inovative”

Codul și denumirea proiectului:

15.817.06.30A *„Monitorizarea competitivității economice a Republicii Moldova în context regional și mondial și direcții de ameliorare și dezvoltare din perspectiva implementării Acordului de Asociere cu Uniunea Europeană”*

II. Termenul executării

2019

III. Volumul total planificat al finanţării

343,5 mii lei

IV. Volumul finanţării pe perioada evaluată (mii lei)

Finanţarea planificată: 343,5 mii lei	*Executată: 343,5 mii lei*

V. Proiectele organizaţiei executoare (laborator, secţie, sector etc.)

Institutul de Cercetări Economice şi Studii Europene al ASEM *Centrul de Competitivitate, Inovare şi Securitate Economică*

VI. Executorii

	Nume, prenume, funcţia în cadrul proiectului
	1. Belostecinic Grigore, dr. hab., prof. univ., academician – director de proiect 2. Guţu Corneliu, dr., conf. cercet. – consultant ştiinţific 3. Cotelnic Ala, dr. hab., prof. univ. - cercet. șt. principal 4. Feuraș Eugenia, dr. hab., prof. univ. - cercet. șt. coordonator 5. Savciuc Oxana, dr., conf. univ. - cercet. șt. coordonator 6. Hîrbu Eduard, dr., conf. univ - cercet. șt. coordonator 7. Bragoi Diana, drd - cercet. științific

VII. Sumarul activităţilor proiectului realizate în anul 2019

	Principalele rezultate (150 de cuvinte)
	• A fost elaborată baza informațională de date pentru evaluarea calitativă şi cantitativă a nivelului competitivităţii Republicii Moldova în 2019 • Au fost evaluate avantajele şi dezavantajele competitive ale Republicii Moldova în context regional şi global. • A fost calculat Indicele Global al Competitivităţii al Republicii Moldova pentru anul 2019.

VIII. Lista lucrărilor ştiinţifice (monografii, articole, obiecte de proprietate intelectuală) cu referinţă la proiectul dat pe anul 2019

1. **FEURAȘ, Eugenia,**, Pâșchina, Tatiana. *Методология и этика экономических исследований.* Кишинев: Primex.com, 2019, 236 c., ISBN: 978-9975-3359-0.4

2. T.Leahu, **COTELNIC, Ala,** V.Perju. *The Information Interconnections, as a Contributing Factor to the Automatic Achievement of Informative Issues within the Framework of the Integrated Economic Management System.* În: Book of Abstracts. The 43 rd congress of

the American Romanian Academy of Arts and Sciences (ARA); june 10-13, 2019, Aristotle University of Thessaloniki, Greece, 2019, pag.39-40, 0,1 c.a.

IX. Beneficiarul (ministere, instituţii de stat sau private, întreprinderi, etc.)

Ministerul Economiei și Infrastructurii;
Ministerul Educației, Culturii și Cercetării;
Universitățile cu facultăți de profil economic.

Fişa proiectului instituțional de cercetări fundamentale / aplicative

I. Denumirea direcţiei strategice, codul/ cifrul şi denumirea proiectului

Direcția strategică *"Patrimoniul național și dezvoltarea societății"*

Cifrul **15.817.06.31A**

Denumirea **"Reconfigurarea sistemului financiar din Republica Moldova prin prisma criteriilor de eficiență în contextul Acordului de Asociere între Uniunea Europeană și Republica Moldova"**

II. Termenul executării

2019

III. Volumul total planificat al finanţării *(mii lei)*

-

IV. Volumul finanţării pe perioada evaluată (mii lei), 2019

Finanţarea planificată (mii lei): 244,4	*Executată (mii lei): 244,4*

V. Subdiviziunile organizaţiei executoare (laborator, secţie, sector etc.)

Centru de Studii Financiar-Monetare din cadrul Institutului de Cercetări Economice şi Studii Europene, ASEM

Departamentul *Investiții şi Activitate Bancară*, ASEM

Departamentul *Econometrie și Statistică economică*, ASEM

VI. Executorii

	Nume, prenume, funcţia în cadrul proiectului

	Secrieru A., prof. univ., dr. habilitat Pârţaci I., prof. univ. , dr. Lopotenco V., conf. univ. dr. Biloocaia Sv.., conf. univ. dr. Veveriţă I. drd. Mija S., drd. Ababii V., drd.

VII. Sumarul activităţilor proiectului realizate în anul 2019

	Activităţi realizate şi rezultate noi obţinute în cadrul proiectului (150 de cuvinte)
	A fost elaborat studiul asupra tendințelor moderne declanșate la nivel internațional și național cu impact potențial asupra sistemului financiar național (dezvoltarea și promovarea conceptului de sistem financiar sustenabil); *▸ A fost elaborată metodologia de evaluare a calității sistemului financiar prin prisma valorilor, standardelor și reglementărilor UE aplicate instituțiilor financiare;* *▸ A fost aplicată metodologia de evaluare a calității sistemului financiar prin prisma valorilor, standardelor și reglementărilor UE;* *▸ Au fost formulate și argumentate concluzii și recomandări aferente aplicării metodologiei menționate la punctul precedent formulate;* *▸ Au fost elaborate mecanisme, tehnici și instrumente de conformare la standardele europene în materie bancară elaborate.*

VIII. Lista lucrărilor ştiinţifice (monografii, articole, obiecte de proprietate intelectuală) cu referinţă la proiectul dat pe anul 2019

Monografii:

1. SECRIERU, A.; LOPOTENCO, V.; PÂRȚACHI, V.; VEVERIȚĂ, I.; MIJA, S. Impactul adaptării sistemului financiar din Republica Moldova la standardele Uniunii Europene, Ch.: ArtPoligraf, 2020. 204 p.

Articole din reviste editate în străinătate:

2. LOPOTENCO, V. Evaluation of efficiency in the banking system in Republic of Moldova. International Journal of Innovative Technologies in Economy, 2019, 3 (23), 22-27. ISSN 2412-8368.

3. DAROVANNAIA, A.; LOPOTENCO, V. Evaluation of efficiency in the banking system in Republic of Moldova. International Journal of Innovative Technologies in Economy. 2019,

6(26), 13-18. ISSN: 2412-8368. doi: 10.31435/rsglobal_ijite. (ICV(Index Copernicus): 86.82).

Articole în reviste naţionale:

4. ABABII, V., SECRIERU, A. Rentabilitatea activității bancare sub impactul noilor modele de business bancar, Economica, 2019, 3 (109), 60-69, ISSN 1810-9136.

5. MIJA, S. Metode econometrice complexe de evaluare a presiunilor inflaţioniste în baza activităţii economice, Economica, 2019, 2 (108), 133-145, ISSN 1810-9136.

Articole în culegeri naţionale:

6. BILOOCAIA, S. GAIDARLI, I. Role of government securities in economic growth stimulation: EU practices and particularities of the Republic of Moldova În: Analele Universității ”Eftimie Murgu” Reșița. Fascicola II Studii Economice, Anul XXV, 2018, pp. 7-16, 0.7 c.a., ISSN 2344 – 6315. Disponibil: http://www.analefseauem.ro/upload/arhiva-revista/2018/Volum_2018.pdf

Rapoarte publicate/Teze ale comunicărilor la congrese, conferinţe, simpozioane, în culegeri (naţionale / internaţionale):

7. ABABII, V. Rentabilitatea activității bancare sub impactul noilor modele de business bancar. În: Controlul Intern în cadrul Instituţiilor financiare în contextul noului cadru de reglementare şi al provocărilor tehnologice, Conferinţa ştiinţifico - practică internaţională din 22-23 martie 2019, Chișinău, 2019, 62. ISBN 978-9975-75-947-2.

8. BILOOCAIA, S. Crypto-assets as a new frontier of taxation. Збірник матеріалів v міжнародної науково-практичної інтернет-конференції «облік, оподаткування і контроль: теорія та методологія», 28 червня 2019 року, м. Тернопіль: ТНЕУ, 2019. pp. 31-33, ISBN 978-966-654-536-0. Disponibil: http://dspace.tneu.edu.ua/bitstream/316497/35651/1/31.pdf

9. BILOOCAIA, S. Tendințele principale în evoluția metodelor inovaționale ale atragerii investițiilor. În: Controlul Intern în cadrul Instituţiilor financiare în contextul noului cadru de reglementare şi al provocărilor tehnologice, Conferinţa ştiinţifico – practică internaţională din 22-23 martie 2019, Chișinău, 2019, 56. ISBN 978-9975-75-947-2.

10. BILOOCAIA, S. The prospect of the capital market development through implementation in the Republic of Moldova the best European Union practice in the field of corporate governance. Culegerea materialelor conferinţei internaţionale ştiinţifico-practice „Creşterea economică în condiţiile globalizării: bunăstare și incluziune socială”, Ediţia a XIV-a. 10-11 octombrie 2019, Chişinău : INCE, 2019. volume 2, pp. 86-93, ISBN 978-9975-3305-7-2.

11. LOPOTENCO, V. Aplicarea metodei DEA în evaluarea eficienţei sistemului bancar din

Republica Moldova. In: International Symposium Experience. Knowledge. Contemporary Challenges „Necessity of new Economic-Social Paradigms in the current globalization Context” May 23rd - 24th, 2019. Bucureşti: Editura „ARTIFEX”, 127-140. ISBN: 978- 606-8716-44-2.

12. DAROVANNAIA, A.; LOPOTENCO, V. Structural aspects of financial system development. In: Proceedings of the XI International Conference of European Academy of Sciences & Reserch, 18-21 December 2019. Bonn: “EASR”, 2019, 12-13. ISBN: 9798615606588

13. SECRIERU, A. Cost-eficiența adaptării sistemului financiar din Republica Moldova la standardele UE. În: Controlul Intern în cadrul Instituţiilor financiare în contextul noului cadru de reglementare şi al provocărilor tehnologice, Conferinţa ştiinţifico – practică internaţională din 22-23 martie 2019, Chișinău, 2019, 48. ISBN 978-9975-75-947-2.

14. VEVERIȚĂ I. Analiza și evoluția sistemului bancar al Republicii Moldova. Статистика методи та інформаційні технології аналізу соціально-економічного розвитку: збю текстів доповідей за матеріалами XIX Міжнародної наук.-практ. Конф., 23 травня 2019. Хмельницький: Хмельницькийуніверситет управління та права імені Луоніда Юзькова, 2019, 240-249. ISBN 978-617-7572-26-7.

IX. Beneficiarul (ministere, instituţii de stat sau private, întreprinderi, etc.)

Beneficiarii potenţiali ai rezultatelor obţinute în cadrul proiectului sunt Banca Naţională a Moldovei, Comisia Naţională a Pieţei Financiare, Ministerul Finanţelor, Ministerul Economiei și Infrastructurii, Facultăţile de profil economic ale instituţiilor superioare de învăţământ, etc.

PROIECTE PENTRU ORGANIZAREA MANIFESTĂRILOR ŞTIINŢIFICE ŞI LUCRĂRI DE VALOARE

1. **Conferinţă ştiinţifică internaţională „Contabilitatea şi educaţia în societatea digitală”**
    a. Directorul proiectului: Grigoroi Lilia, dr., conf. univ.
    b. Codul proiectului: 19.00059.06.15 F/MS
    c. Termenul de execuţie: 2019
    d. Valoarea finanţării bugetare: 30 mii lei

2. **Conferinţă ştiinţifică internaţională interdisciplinară „Neuromarketing: noi abordări în cunoaşterea comportamentului consumatorului”**
    a. Directorul proiectului: Belostecinic Grigore, academician, dr. hab., prof. univ.
    b. Codul proiectului: 19.00059.02.01 F/MS
    c. Termenul de execuţie: 2019
    d. Valoarea finanţării bugetare: 30 mii lei

3. **Editarea Monografiilor Ştiinţifice (lucrări de valoare) „Analiza stabilităţii financiare în sectorul corporativ”**
    a. Directorul proiectului: Muntean Neli, dr., conf. univ.
    b. Codul proiectului: 19.00059.06.05 F/MS
    c. Termenul de execuţie: 2019
    d. Valoarea finanţării bugetare: 25 mii lei

Proiectele internaționale în derulare în anul universitar 2019-2020 sunt prezentate în tabelul 53.

Tabelul 41. Proiecte internaționale în derulare anul 2019-2020

Nr. d/o	Numărul de referinţă	Titlul proiectului / Acronimul	Obiective stabilite	Perioada de implementare
1)	597912-EPP-1-2018-1-MD-EPPKA2-CBHE-SP	**Strengthening Research management and Open Science capacities of HEIs Moldova and Armenia -MINERVA** "Consolidarea capacităților de gestionare a cercetării și a științei deschise ale instituțiilor de învățământ superior din Republica Moldova și Armenia -MINERVA"	Proiectul MINERVA se referă la întâmpinarea cuprinzătoare a provocărilor pe care le întâlnesc partenerii MD & AM în domeniul Științei Deschise, consolidarea capacităților de cercetare și performanța științifică oferind soluții naționale, instituționale și individuale. Proiectul își propune să sporească eficiența, calitatea și excelența capacităților universității din Moldova și din Armenia în domeniul cercetării și al capacităților de cercetare științifică, ținând cont de nevoile actuale și viitoare ale mediului socio-economic ale ambelor țări și de cele mai bune practici ale Uniunii Europene.	2019-2022
2)	597889-EPP-1-2018-1- MD-EPPKA2-CBHE-SP	**Towards European University Lifelong Learning Model in Moldova (COMPAS)** Spre un Model European Universitar de învăţarea continuă	Obiectivul general: De a contribui la integrarea mai profundă a Republicii Moldova în EHEA prin integrarea unui model universitar de învățare pe tot parcursul vieții (ULLL) incluziv și receptiv în Moldova. Obiective specifice: 1) Promovarea și consolidarea culturii LLL în Moldova și construirea unui consens național al actorilor-cheie cu privire la problemele de dezvoltare până în noiembrie 2021. 2) Dezvoltarea și promovarea unui cadru legislativ național și stimularea schimbărilor de reglementare în domeniul LLL în Moldova până în noiembrie 2020; 3) Dezvoltarea funcției de integrare a universității în Moldova prin dezvoltarea strategiilor integrate de învățare universitară prin LLL până în noiembrie 2020; 4)	2018-2021

			Sporirea capacităților instituționale ale universității în Republica Moldova pentru implementarea eficientă și eficientă a reformei învățării la nivel național până în octombrie 2021.	
3)	585784-EPP-1-2017-1-AT-EPPKA2-CBHE-JP	**Reforming Master Programmes in Finance in Armenia and Moldova" (REFINE)** Reformarea Programelor de Master in Finanțe in Armenia si Moldova	Obiectivul mai larg al proiectului este de a îmbunătăți calitatea și relevanța a șase programe existente de masterat în finanțe în Armenia și Moldova prin reforme vizate. Obiective specifice sunt: 1) Reforma a șase curricule de master MA existente în finanțe, ținând seama de cele mai recente evoluții internaționale din domeniul respectiv; 2) Promovarea calității și relevanței programelor de masterat prin dezvoltarea de materiale de curs actualizate și noi; 3)Dezvoltarea în continuare a competențelor și competențelor personalului didactic prin cursuri de formare în metodologii inovatoare de predare și subiecte actuale în domeniul finanțelor; 4) Creșterea alinierii programelor de masterat la cerințele pieței forței de muncă.	2017-2020
4)	585620-EPP-1-2017-1- EL-EPPKA2-CBHE-JP	**Fostering university-enterprise cooperation in and entrepreneurship of students via SMART Caffes (SMART)** Promovarea cooperării între universități și întreprinderi și antreprenoriatului studenților prin SMART Caffes	Obiectivul general al proiectului SMART este de crește potențialul de angajare a absolvenților și de a spori inovativitatea companiilor prin promovarea antreprenoriatului printre studenți, crearea start-up-urilor și abordare inovativa în colaborarea dintre universități și antreprenori. Obiective specifice: 1) Înființarea, echiparea și stabilirea relațiilor între Centre creative (Smart Caffes), care vor oferi suport studenților și cercetătorilor pentru generarea, creșterea și comercializarea ideilor creative proprii prin antreprenoriat și/sau inovare în trei țări partenere; 2) Încurajarea spiritului de întreprinzător și crearea afacerilor proprii de către studenți; 3)	2017-2020

			Introducerea și implementarea inovării ca o nouă formă de parteneriat în rândul tuturor actorilor cheie din Triunghiul Cunoașterii în regiune; 4) Revizuirea și adaptarea cuticulei pentru includerea competențelor antreprenoriale și învățământul pe bază de probleme.	
5)	585353-EPP-1-2017-1-RO-EPPKA2-CBHE-JP	**Reinforce entrepreneurial and digital skills of students and teachers to enhance the modernization of higher education in Moldova (RESTART)** Consolidarea competențelor antreprenoriale și digitale ale studenților și cadrelor didactice pentru a îmbunătăți modernizarea învățământului superior din Moldova	Obiectivul general al proiectului ReSTART este de a extinde beneficiile și a spori impactul curriculumului antreprenorial asupra studenților și cadrelor științifico-didactice prin valorificarea experienței avansate în domeniu. ASEM urmează modernizeze 4 cursuri și să elaboreze 2 cursuri noi, fiind organizate și 2 sesiuni de formare a formatorilor la București și Košice. În cadrul proiectului vor fi în total antrenați 384 de masteranzi, 75 cadre didactice și personal administrativ, 96 reprezentanți din cadrul întreprinderilor, asociațiilor profesionale, societății civile și entităților guvernamentale din Republica Moldova.	2017-2020
6)	599823-EPP-1-2018-1-MDEPPJMO-CHAIR	**Jean Monnet Chair „EU policies for protection of the consumer economic interests”** Catedra Jean Monnet „Politicile UE pentru protecția intereselor economice ale consumatorilor”	Proiectul EU4CONS își propune să contribuie la protejarea sănătății, siguranței și intereselor economice ale cetățenilor europeni, astfel încât programul intenționează să integreze interesele consumatorilor în toate politicile comunitare și pune un accent deosebit pe protecția consumatorilor Obiective: 1) Îmbogățirea curriculei universitare existente în domeniul integrării europene și a politicilor UE de protecție a consumatorilori; 2) Creșterea cunoștințelor grupurilor țintă în domeniul legislației UE privind protecția intereselor economice ale consumatorilor, precum și în domeniul	2018-2021

			reglementărilor Republicii Moldova în acest domeniu 3) Promovarea în rândul studenților a studiilor de integrare europeană în domeniul protecției intereselor economice ale consumatorilor și rolul acestora în procesul de integrare în UE; 4) Creșterea vizibilității resurselor științifice și a rezultatelor în domeniul protecției dreptului UE și a intereselor economice ale consumatorilor, etc.	
7)	573921-EPP-1-2016-1-MD-EPPKA2-CBHE-SP	**Elevating the internationalisation of higher education in Moldova (ELEVATE)** Sporirea nivelului de internaționalizare al invatamintului superior din republica Moldova	Obiectivul general al prezentului proiect constă în suportul, modernizarea și internaționalizarea învățământului superior în Republica Moldova. Obiectivele specifice sunt: 1) Dezvoltarea şi avansarea legislaţiei naționale, care va facilita procesul de Internaționalizare a învățământului superior şi a studiilor de cercetare din Moldova; 2) Construirea funcției integratoare universitare prin intermediul unor politici instituționale cu scopul internaționalizării educației, cercetării, mobilităţii şi serviciilor; 3) Consolidarea capacităților instituționale de participare efectivă la colaborări internaționale pe scară largă.	2016-2019 (extins până la 14 octombrie 2020)
8)	609656-EPP-1-2019-1-MD-EPPKA2-CBHE-SP	**Leadership și Management în Învățământul superior din Republica Moldova/Moldova Higher Education Leadership and Management,**	Obiectivul major al proiectului: Consolidarea guvernanței, a planificării strategice și a managementului în universitățile din Moldova, pentru a sprijini reforma sectorului prin creșterea capacității de conducere și a capacității de gestionare. **Obiective specifice:** Identificarea aplicabilității celor mai bune practici din universitățile partenere ale UE în ceea ce privește proiectarea și livrarea programelor de	2019 - 2022

			dezvoltare profesională, pentru a crește capacitatea de conducere și de gestionare a universităților din Republica Moldova; Elaborarea unui program de instruire destinat dezvoltării managementului învățământului superior, axat pe guvernare, planificare strategică și management, adecvat pentru livrarea în universitățile din Republica Moldova; Instruirea personalului universităților din Moldova în vederea livrării programului destinat dezvoltării managementului și leadershipului; Crearea unei infrastructuri care să sprijine și să susțină programul de dezvoltare a leadershipului și managementului; Pilotarea și implementarea ulterioară a noului program de dezvoltare a leadershipului și managementului în universitățile din Moldova; Diseminarea informatiei despre noul program și constatările pentru învățământul superior din Republica Moldova.	

10.2. Volumul activităților de cercetare (pe facultăți)

Volumul activităților de cercetare pe facultăți îl vom cuantifica prin numărul și structura de publicații pe parcursul anului universitar 2019-2020. În realizarea proiectele de cercetare menționate și care vor fi mai desfășurat prezentate în p.10.5 au participat cadre didactice de la diferite facultăți, din acest caz este foarte dificil de atribuit proiectul unei anumite facultăți.

Facultatea Tehnologii Informaționale și Statistică Economică.

În anul universitar 2019-20120, cadrele didactice au publicat 42 lucrări științifice și metodico-didactice

Tabelul 42. Rezultatele implementării activităților științifice la facultatea TISE

Departament	Manuale	Monografii	Articole ştiinţifice	Teze ştiinţifice	Materiale Metodico - didactice	Total
Informatică și managementul informației			9	22	2	**33**
Econometrie și statistică Economică		1	8			**9**
Total		**1**	**17**	**3**		**42**

Cadrele didactice ale facultăţii sunt implicate în organizarea numeroaselor manifestări ştiinţifice naţionale sau internaţionale, atât în calitate de reprezentaţi ai corpului academic al facultăţii/ASEM, cât şi de membri ai unor prestigioase asociaţii sau organizaţii ştiinţifice şi profesionale.

În anul universitar 2019-2020 în cadrul facultății au fost organizate mai multe manifestări științifice atât cu participarea profesorilor, cât şi a studenţilor.

Tabelul 43. **Manifestări științifice organizate pe parcursul anului universitar 2019-2020.**

Nr.	Data	Statutul	Denumirea	Numărul de participanţi
1.		Conferinţa ştiinţifică internaţională	Competitivitatea şi inovarea în economia cunoaşterii	20
2.	iunie 26-27, 2020	Teleconferință științifică internațională	Teleconferința internațională a tinerilor cercetători "Crearea Societății Conștiinței", (TELE-2020), Ediția a 9-a.	24
3.	iunie 19-20, 2020	Simpozionul ştiinţific internațional	Simpozionul ştiinţific al tinerilor cercetători, Ediţia a XVIII-a, iunie 2020	12

Facultatea Economie Generală și Drept

Pe parcursul anului universitar 2019-2020, personalul academic din cadrul facultății „Economie Generală și Drept" a fost implicat la realizarea Proiectelor instituționale coordonate de ASEM și Proiecte internaționale:

1) BARBĂNEAGRĂ Oxana – Membru al echipei unui proiect de dezvoltare obținut prin competiție internațională, Expert național, proiectul Erasmus+: „**Fostering university-enterprise cooperation and entrepreneurship of students via SMART Caffes/SMART**", Project ref: 585620-EPP-1-2017-1-EL-EPPKA2-CBHE-JP
2) BARBĂNEAGRĂ Oxana – Membrul proiectului de cercetare științific **"Dezvoltarea politicilor pe piața muncii în vederea sporirii ocupării forței de muncă"** – 02.01.20 - 31.12.20
3) IGNATIUC Diana – manager de Proiect ***MANAGEMENT COMMITTEE OF OUR COST ACTION CA19122 – EUGAIN*** (https://www.cost.eu/actions/CA19122/#tabs|Name:management-committee)
4) CIMPOIEȘ Liliana – membru al Proiectului de cercetare ***"ADAPTAREA SISTEMULUI DE EDUCAȚIE – CERCETARE CU PROFIL AGRAR DIN REPUBLICA MOLDOVA LA CONDIȚIILE SOCIETĂȚII CONTEMPORANE"*** cu cifrul nr. 20.80009.0807.44, 01-12.2020
5) FEURAȘ Eugenia – membrul Proiectului instituțional de cercetare 15.817.06.30A ***"MONITORIZAREA COMPETITIVITĂȚII ECONOMICE A REPUBLICII MOLDOVA ÎN CONTEXT REGIONAL ȘI MONDIAL ȘI DIRECȚII DE AMELIORARE ȘI DEZVOLTARE DIN PERSPECTIVA IMPLEMENTĂRII ACORDULUI DE ASOCIERE CU UE"***. Beneficiar: Academia de Științe a Republicii Moldova
6) VACULOVSCHI Elena – membru în Comitetul de management al Programului COST în cadrul Proiectului **CA19139, PROCESS-BASED MODELS FOR CLIMATE IMPACT ATTRIBUTION ACROSS SECTORS**. (https://e-services.cost.eu/action/CA19139/participants)

Volumul activităților de cercetare

Conform Planului de cercetări științifice, conferențiarul universitar, doctor în economie, IGNATIUC Diana, la finele anului 2019 a prezentat rezultatele studiului realizat în cadrul Proiectului de inițiativă cu tema „***COMPETITIVITATEA ECONOMIEI NAȚIONALE ÎN CONTEXTUL DEZVOLTĂRII DURABILE. FACTORII COMPETITIVITĂȚII DURABILE A ECONOMIEI NAȚIONALE***".

Relevanța rezultatelor științifice obținute în cadrul Temei de cercetare este determinată de examinarea competitivității durabile a economiei naționale luând în considerație importanța integrării cu succes a sistemului economic național în circuitul internațional de relații competitive accentuate. Conceptul de competitivitate a apărut într-o perioadă de dezvoltare lină și continuă a activităților economice și s-a dezvoltat odată cu schimbările petrecute la nivel internațional, în contextul noilor provocări ale economiei bazate pe cunoștințe. Dintr-o asemenea perspectivă au fost elaborate definiții ale acestui concept și construite totodată modele de referință, tipologii valoroase pentru dezvoltarea gândirii economice și pentru îmbunătățirea practicii economice. Dinamica fenomenelor economice, diversitatea și amplitudinea disfuncționalităților și discontinuităților din economiile moderne au

generat și continuă să genereze preocupări noi pe linia teoriei moderne a competitivității economiei naționale. În această ordine de idei, apare necesitatea conceptualizării competitivității durabile a economiei naționale, determinării și studierii factorilor ei determinanți precum și analizei politicilor și a modalităților de asigurare a competitivității durabile a economiei naționale a Republicii Moldova.

Lista publicațiilor membrilor facultății sunt prezentate în Anexe.

Menționăm și ***participarea (fără comunicare) la manifestări științifice, științifico-practice***

În totalul manifestărilor la care a luat parte personalul academic, o pondere înaltă revine • Conferințelor Științifice Internaționale (inclusiv în străinătate); • Mese rotunde organizate de universități și instituții din Moldova și în cadrul ASEM (vezi tabelul).

Tabelul 44. **Participări la manifestări științifice a profesorilorde de la Departamentul Teorie și Politici economice**

✓ Masa rotundă cu genericul *"Antreprenoriatul – oportunitate reală pentru generațiile viitoare"*. Organizator: Secția "Cercetări în antreprenoriat" a Institutului Național de Cercetări Economice (INCE). 24 septembrie 2019	TOMȘA Aurelia BARBĂNEAGRĂ Oxana
✓ Conferința națională *„Învățarea pe tot parcursul vieții – o necesitate pentru a fi competitiv"*. Organizator: Școala de Formare Continuă ASEM. 24 octombrie 2019	TOMȘA Aurelia BARBĂNEAGRĂ Oxana
✓ Conferința Anuală Internațională MACRO 2019*"Atenuarea inegalităților: o precondiție fundamental pentru o creștere economică durabilă"*. Ediția a VII-a. Organizator: Centru Analitic Independent "Expert-Grup". 7 noiembrie 2019	TOMȘA Aurelia BARBĂNEAGRĂ Oxana
✓ Masa rotundă cu genericul *"Organizarea lucrului individual prin prisma centrării pe student și formării de competențe pe domeniul de formare profesională Finanțe"*. Organizator: departamentul "Finanțe și Asigurări" din cadrul ASEM. 28 noiembrie 2019	TOMȘA Aurelia
✓ Conferința Științifică Studențească *"Dezvoltarea societății prin prisma drepturilor omului"*. Organizator: departamentul "Drept" din cadrul ASEM. 10 decembrie 2019	TOMȘA Aurelia
✓ Conferința Științifică Internațională „*Competitivitate și inovare în economia cunoașterii"*. **27-28 septembrie 2019.** Chișinău: ASEM	TOMȘA Aurelia
✓ Masa rotundă cu genericul *"Reforma managementului finanțelor publice: realizări și lecții de învățat"*. Organizator: departamentul "Finanțe și Asigurări" din cadrul ASEM. 1 noiembrie 2019	TOMȘA Aurelia VACULOVSCHI Elena
✓ Masa Rotundă Interdepartamentală cu genericul *„Dimensiunea umană a activității economice și valorificarea potențialului uman"*. Organizatori: dep."TPE" și dep."RUAPC" din cadrul ASEM. 20 noiembrie 2019	FEURAȘ Eugenia BARBĂNEAGRĂ Oxana FILIP Nolea CIMPOIEȘ Liliana

✓ Conferința științifică internațională *"Competitiveness and Innovation in Knowledge Economy",* 27-28 septembrie 2019	FEURAȘ Eugenia
✓ Conferința Științifică Internațională Interdisciplinară „Neuromarketing: noi abordări în cunoașterea comportamentului consumatorului" din **21-22 noiembrie 2019,** Chișinău, ASEM, 2019	BALAN Aliona
✓ Conferința Internațională Științifico-Practică „Logistica și SCM: perspective de dezvoltare în Republica Moldova" (ediția a II-a) din **29 noiembrie 2019,** Chișinău, ASEM, 2019.	BALAN Aliona
✓ Masa Rotundă Interdepartamentală cu genericul „Dimensiunea umană a activității economice și valorificarea potențialului unam". ASEM: departament „Resurse umane, afaceri publice și comunicare", departament „Teorie și Politici Economice", 20 noiembrie 2019	BALAN Aliona
✓ Conferința internațională Științifico-Practică "Logistica și SCM: perspective de dezvoltare în Republica Moldova", 29 noiembrie 2019	BARBĂNEAGRĂ Oxana
✓ Conferința Științifică Internațională-practică interdisciplinară „Neuromarketing: noi abordări în cunoașterea comportamentului consumatorului" din 21-22 noiembrie 2019, ASEM	BARBĂNEAGRĂ Oxana VACULOVSCHI Elena
✓ Conferința științifico-practică «Непрерывное образование в интересах устойчивого развития: новые вызовы», 4-5 iunie, Astana, Kazakhstan	BUCOS Tatiana
✓ Conferință științifică cu participare internațională: EUROPENIZAREA ȘI GLOBALIZAREA ȘTIINȚEI ECONOMICE: PROVOCĂRI, TENDINȚE, PERSPECTIVE. 16-17 octombrie 2019. Universitatea Liberă Internațională din Moldova.	FILIP Nolea

Majoritatea cadrelor didactice din cadrul facultății au participat la Conferința Științifică Internațională „Competitivitatea și Inovarea în economia cunoașterii" organizată de ASEM din 27 – 28 septembrie 2019, precum și la cele organizate de: Universitatea „Alecu Russo" din Bălți, Institutul Național de Cercetări Economice al AȘM, Universitatea de Stat din Moldova etc.. În afară de aceasta, cadrele didactice au participat și la alte manifestări și evenimente științifice organizate peste hotare.

Facultatea Contabilitate

Pentru organizarea manifestărilor științifice în 2019 a fost câștigat proiectul 17/22.10.18F Conferința Științifică Internațională „Contabilitatea și educația contabilă în societatea digitală ", Director proiect: Grigoroi Lilia. Membrii proiectului: Grigoroi Lilia, Bajan Maia, Mihaila Svetlana, Hlaciuc Elena, Grosu Veronica, Condrațchi Liliana, Masko Ludmila, Kuzina Ruslana, etc.

Pentru scrierea monografiei în 2019 a fost cîștigat proiectul 02/22.10.18F Monografia "Analiza stabilității financiare în sectorul corporativ", Director de proiect: Muntean Neli.

În iunie a fost câștigat Proiectul «Stratégies d'amélioration de la qualité des études dans le cadre de la faculté de Comptabilité», depus Projet régional « Assurance qualité et gouvernance universitaire » în cadrul L'Agence Universitaire de la Francophonie din cadrul departamentului de către Grigoroi L., Lazari L., Bîrcă A.

În anul de studii 2019-2020, activitatea de cercetare ştiinţifică a cadrelor didactico-ştiinţifice ale departamentului „Contabilitate, Audit şi Analiză economică" s-a realizat pe următoarele teme generale de cercetare cât și în mod individual.

Temele generale de cercetare ale departamentului „Contabilitate, Audit şi Analiză economică" inițiate în 2019 și continuate în 2020:

- *„Dezvoltarea contabilității și raportării financiare în contextul integrării europene a Republicii Moldova":* Conducător – Graur Anatol, dr., conf.univ.; Executanţi – cadre didactice, inclusiv cu titlu ştiinţifico – didactic din cadrul departamentului.
- *„Armonizarea activităţii de audit la normele europene":* Conducător – Iachimovschi Anatolie, dr., conf.univ.; Executanţi – cadre didactice, inclusiv cu titlu ştiinţifico – didactic.

Domeniile şi direcţiile de cercetare pe tema generală de cercetare a departamentului Contabilitate, audit și analiză economică se efectuează din propria iniţiativă, fără implicarea surselor financiare speciale.

Volumul activităților de cercetare

Valorificarea activităților de cercetare (cărți, articole alte publicații)

Rezultatele cercetărilor ştiinţifice ale membrilor facultății s-au materializat în culegeri de lucrări a conferinţelor şi simpozioanelor ştiinţifice naţionale şi internaţionale, articole în reviste ştiinţifice, opinii expuse în cadrul meselor rotunde şi seminarii organizate atât în ASEM, cât şi în alte instituţii şi organizaţii din ţară şi de peste hotare.

În baza rapoartelor prezentate de departamentele din cadrul facultății se poate constata, că colectivul facultății Contabilitate, și anume membrii departamentul „Contabilitate, audit și analiză economică" în anul de studii 2019-2020, în activitatea de cercetare-inovare au prezentat mai multe lucrări, lista cărora este în Anexă.

Manifestări științifice organizate (la nivel national și internațional)

În perioada anului de studii 2019-2020 facultatea „Contabilitate" a organizat mai multe evenimente, printre care cele mai importante sunt:

1. Conferinţa Ştiinţifică Internaţională Studenţească „Provocările contabilităţii în viziunea tinerilor cercetători", din 12-13.03.20, ASEM în parteneriat cu Universitatea Ștefan cel Mare din Suceava, România și facultatea „Științe Economice", Universitatea de Stat din Poloțk, Belorus și Curtea de Conturi a RM.
2. Conferinţa Ştiinţifică Internaţională de Contabilitate „ISSCA 2020", din 02-03.04.20, ASEM în parteneriat cu Asociaţia ACCA şi KPMG Moldova dedicată Zilei profesionale a contabilului.
3. Concurs Internațional Studențesc „Profesia contabilă – o carieră de succes", din 09.11.2019, ASEM în parteneriat cu Departamentul „Contabilitate, audit și finanțe" din cadrul Universității Ștefan cel Mare din Suceava, România .

4. Seminar de instruire organizat cu Școala de Formare Continuă ASEM pe tema „Modificările operate în SNC și alte Reglementări contabile Naționale: Conținutul de bază și modul de aplicare”. 21-25.10.2019. Predat de Nederiță A. Pentru cadrele didactice ale ASEM și CNC, personalul din serviciul contabil al ASEM.

Facultatea Business și Administrarea Afacerilor

În anul universitar 2019-2020, cadrele didactice au publicat **69** de lucrări științifice și metodico-didactice .

Tabelul 45. **Publicaţiile cadrelor didactice ale facultăţii BAA realizate în anul de studii 2019-2020**

Departament	Manuale	Monografii	Articole ştiinţifice	Teze ştiinţifice	Materiale Metodico - didactice	Total
Management	1	1	25		1	**28**
Marketing și Logistică			20		3	**23**
Comerţ, Turism și Alimentație Publică	1		11	6		**18**
Total	2	**1**	**56**	**6**	**4**	**69**

Manifestări ştiinţifice

Cadrele didactice ale facultăţii sunt implicate în organizarea numeroaselor manifestări ştiinţifice naţionale sau internaţionale, atât în calitate de reprezentaţi ai corpului academic al facultăţii/ASEM, cât şi de membri ai unor prestigioase asociaţii sau organizaţii ştiinţifice şi profesionale.

În anul universitar 2019-2020 în cadrul facultății au fost organizate mai multe manifestări științifice atât cu participarea profesorilor, cât şi a studenţilor.

Tabelul 46. **Manifestări științifice organizate pe parcursul anului universitar 2019-2020**

Nr.	Data	Statutul	Denumirea	Numărul de articip.
1	27-28 septembrie 2019	Conferinţa ştiinţifică internaţională ASEM	Competitivitatea şi inovarea în economia cunoaşterii	55
2	24 iunie 2020	Simpozionul tinerilor cercetători	Secțiunea III. Tendinţele marketingului modern Secţiunea VI. Perspectivele de dezvoltare în sfera serviciilor: Comerţ, Turism şi Alimentaţie Publică; Secțiunea VII. Managementul şi dezvoltarea durabilă a afacerilor în sec. XXI	

3	26 septembrie 2019	Conferinţă organizată de Ambasada Bulgariei în Republica Moldova cu ocazia zilei Mondiale a Turismului	Studierea ofertei turistice internaţionale a Bulgariei şi oportunităţi de angajare pentru absolvenţii de la specialităţile de turism din Republica Moldova.	50
4	15 noiembrie 2019	Masă rotundă	Masă rotundă consacrată Zilei Mondiale a calității ”Managementul calității și siguranța alimentului”, cu participarea reprezentanților din Institutul Național de Standardizare	18
5	21-22 noiembrie 2019	Conferinţa Ştiinţifică internaţională Interdisciplinară:	Conferinţa Ştiinţifică internaţională Interdisciplinară: Neuromarketing: noi abordări în cunoaşterea comportamentului consumatorului, ASEM	11
6	29 noiembrie 2019	Conferinţa internaţională stiintifico-practică	Conferinţa internaţională stiintifico-practică "Logistica şi SCM: perspective de dezvoltare în Republica Moldova", Ediţia a 2-a. Chişinău, ASEM	11

Pe parcursul anului universitar 2019-2020, cadrele didactice ale Facultăţii Business şi Administrarea Afacerilor au participat la diverse evenimente naționale și internaționale după cum urmează:

Tabelul 47. **Participarea la congrese, simpozioane, seminare științifice, mese rotunde a cadrelor didactice**

Nr.	**Tema evenimentului**	**Instituția organiza-tore, orașul, țara, data desfășurării**	**Participantul/ Autorul comunicării**
1	Conferinţa ştiinţifică internaţională ”Competitivitatea şi inovarea în economia cunoaşterii”	Chișinău: ASEM, 22 -23 septembrie 2019	Cadrele didactice ale facultății BAA
2	The Importance of National Cultural Dimensions on Intercultural Competence Development of Future Managers. In: The 16th International Conference of the SEA events	The international conference of cross-cultural competence, 22-23 noiembrie 2019, Iași, The Romanian Academy	Covas Lilia Călugăreanu Irina Guşuvati Aliona
3	Conferinţa internaţională ”Proprietatea inovațională și dezvoltarea durabilă”	AGEPI, Chișinău, Republica Moldova, 20-21 noiembrie 2019	Bilaș Lidmila Galanton Natalia Dorogaia Irina Șendrea Mariana Iordachi Silvia
4	XX Міжнародної науково-практичної конференції“Статистичні методи та інформаційні технології аналізу соціально-економічного розвитку”, 2020,	Хмельницький, Ucraina, 21 mai 2020	Bilaș Lidmila (moderator)
5	V Международная научно-практическая	г. Винница, Ucraina, on -line	Stihi Liudmila

	конференция информация и социум	25 июня 2020 г.	
6	Problemele calității și falsificarea mărfurilor.	Asociația pentru Protecția drepturilor consumatorilor, 19 decembrie, 2019	Calmâş V Tabunşcic O Cernavca M. Șpac Gh. Fedorciucova S.
7	Şedinţa comitetului tehnic CT 74 Turism şi Servicii Conexe: Evaluarea standardelor europene şi evaluarea standardelor naţionale în curs de elaborare.	Comitetul tehnic CT 74 Turism şi Servicii Conexe, în cadrul Institutului de Standardizare din Moldova, 27 decembrie 2019	
8	Course of seminars regarding applied marketing, to enhance professional practice through the received knowledge	School of applied marketing, october 2019, Chișinău	Zgherea Georgetta
9	Masa rotundă „Accesul deschis – un mediu de cercetare echitabil”	Masă rotundă, Chișinău, ASEM, 25 octombrie, 2019.	Şişcan Ecaterina Elena Railean
10	Jean Monnet Conference "Moldova toward EU regional and cross-border development"	Jean Monnet Conference, 22-23 august 2019, ASEM	Gaugaș Tatiana
11	Innovation and IP in times of pandemics	UPROIN, Jean Monnet, webinar, 28.04.2020	Livandovschi Roman, Gaugaș Tatiana Saharnean Liliana
12	Lecția publică (online) ”Competitivitatea Republicii Moldova: tendințe și provocări”. –	Academia de Științe a Republicii Moldova, 05.05.2020	Belostecinic Grigore
13	Webinarul “România – un vecin și partener de încredere pentru Republica Moldova”, organizat în cadrul proiectului ENACTED - European Union and its neighbourhood.	Network for enhancing EU's actorness in the eastern borderlands (2017-2625), co-finanțat de programul Erasmus+ al Uniunii Europene, 08.05.2020.	Livandovschi Roman
14	Consumatorul durabil in mediul online	Jean Monnet EU4CONS, webinar, 12.05.2020	Livandovschi Roman, Gaugaș Tatiana
15	Masa rotundă "Reforma managentului finanțelor publice: realizări și lecții de învățat"	Masă rotundă, ASEM, 01.11.2019	Gaugaș Tatiana
16	Training of trainers	Axa Consulting, 18-19.06.2020	Gaugaș Tatiana
17	Seminar de Marketing ,Metoda Harvard de predare pe baza Case-urilor, pentru Top Manageri	Digital Park, organizat de “Dulcinella SRL, 06.02.2020, 10.00-17.00, Chisinau,”	Gaugaș Tatiana Cristafovici Pr.
18	Ateliere de lucru –„Women in	Centrul pentru Dezvoltare	Saharneanu L.

	Research and Innovation" în cadrul Proiectului „Women in Innovators Network Moldova"	Socio-Economică și Susținere a Antreprenoriatului Inovațional, cu susținerea AQmbasadei SUA, local: Artcor, str. 31 august 1989, nr. 137, Chișinău, 18 octombrie 2019, 17:30-19:30	
19	Seminar științifico-practic - „From a developing to a developed economy: on a competition systemin the making and the case of Poland", prezentat de Dr. Marek Martyniszyn, lector la Queen's University din Belfast	Consiliul Concurenței din RM în colaborare cu ASEM, local: ASEM, Blocul F, aud. 203, Chișinău, 8 noiembrie 2019, 9:30-11:30	Saharneanu Liliana
20	Masa rotundă „Probleme ale Științei Deschise în Republica Moldova"	Masa rotundă, Chișinău, ASEM, 12 decembrie, 2019.	Șișcan Ecaterina
21	Training „Creăm conținut digital în Wikipedia"	Biblioteca de la Biblioteca Științifică a ASEM, 18.02.2020	Șișcan Ecaterina

Facultatea Finanțe

Pe parcursul anului universitar 2019-2020, de către colaboratorii facultății „Finanțe" au fost publicate ***79 lucrări metodico-didactice și științifice*** (tabelul 48).

Tabelul 48. Lucrările metodico-didactice și științifice publicate de cadrele didactice din cadrul facultății Finanțe

Departamentul	**Manuale**	**Monografii, inclusiv capitole in monografii internationale**	**Articole științifice**	**Teze științifice**	**Materiale metodico-didactice**	**Total**
Finanțe și Asigurări	0	4	5	9	0	18
Investiții și Activitate Bancară	0	2	11	22	1	36
Total	**0**	**6**	**16**	**31**	**1**	**54**

Lista publicațiilor cadrelor didactice de la facultatea Finanțe este prezentată în Anexă.

Manifestări ştiinţifice organizate (la nivel naţional şi internaţional)

În perioada de referință, în cadrul facultății Finanțe au fost organizate 3 manifestații cu caracter științific, și anume:

Tabelul 49. **Manifestări științifice organizate de facultatea Finanțe**

Nr. d/o	**Denumirea manifestării**	**Locația**	**Data/perioada**	**Participanți**
1	Masa rotundă "Îmbunătățirea utilizării instrumentelor	ASEM	24.10.2019	Conducerea ASEM Reprezentanții Ministerul Agriculturii,

	economice pentru gestionarea resurselor de apă și a sistemelor de gestionare a apei în Republica Moldova și valorificarea potențialului local în domeniu”			Dezvoltării Regionale și Mediului Cercetătorii din cadrul proiectulului EUWI+ în Republica Moldova pentru țările Parteneriatului Estic Cadre didactice
2	Masă rotundă: ”Reforma Managementului Finanțelor Publice: realizări și lecții de învățat”	ASEM	01.11.2019	Conducerea facultății Reprezentanții Ministerului Finanțelor Reprezentanții Agenției de Achiziții Publice Cadre didactice din cadrul ASEM, USM, UASM, UTM Studenți, masteranzi
3	Masa rotundă ”Organizarea lucrului individual prin prisma centrării pe student și formării de competențe pe domeniul de formare profesională Finanțe”	ASEM	28.11.2019	Conducerea facultății Cadre didactice

Facultatea Relații Economice Internaționale.

Lista publicațiilor cadrelor științifico-didactice de la facultatea Relații Economice Internaționale este prezentată în Anexă.

Cercetători integrați în programe/proiecte de cercetare

- Proiectul de cercetare postdoctorală „Inovațiile în businessul financiar internațional. Posibilități de aplicare în Republica Moldova”, Pisaniuc Maia.
- Proiectul de cercetare «Configurarea businessului inovațional în contextul concurenței regionale”, nr 20.80009.0807.42 in cadrul Programului de Stat 2020-2023. Conducator al Proiectului, Maia Pisaniuc. Membri în proiect, Harcenco Dorina, cercetător coordonator, Dodu-Gugea Larisa, cercetător coordonator, Popa Marina, cercetător coordonator.
- **ELEVATING THE INTERNATIONALISATION OF HIGHER EDUCATION IN MOLDOVA(acronym: ELEVATE)/**„Sporirea nivelului de internaționalizare aînvățământului superior din Republica Moldova” /ELEVATE,573921-EPP-1-2016-1-MD-EPPKA2-CBHE-SP
- JEANMONNET Network ”European Union and its neighbourhood.Network for enhancing EUs actorness in the eastern borderlands –ENACTED, nr. ref. 587848-EPP- 1-2017- 1-RO-EPPJMO-Network
- Proiecte COST

Cadrele didactice ale facultății au fost invitate în calitate de experți/ consultanți:

1) Rodica CRUDU, expert in evaluarea proiectelor finanțate de programul Orizont/ERANET
2) Rodica CRUDU, expert de evaluare a programelor de studii, Agenția Națională de Asigurare a Calității în Educație și Cercetare
3) Rodica CRUDU, Membru al colegiului de redacție al revistei științifice Ecoforum, Universitatea Stefan cel Mare din Suceava, Romania (http://ecoforumjournal.ro/index.php/eco/about/editorialTeam)

4) Rodica CRUDU, redactor șef al revistei științifice Eastern European Journal of Regional Studies/EEJRS
5) Marina POPA, redactor al revistei științifice Eastern European Journal of Regional Studies/EEJRS
6) Larisa DODU-GUGEA, expert de evaluare a programelor de studii, Agenția Națională de Asigurare a Calității în Educație și Cercetare
7) Larisa DODU-GUGEA, membru al bordului editorial al revistei științifice Eastern European Journal of Regional Studies/EEJRS
8) Boris CHISTRUGA, expert de evaluare a tezelor de doctor, Agenția Națională de Asigurare a Calității în Educație și Cercetare
9) Elina BENEA-POPUȘOI, expert de evaluare a tezelor de doctor, Agenția Națională de Asigurare a Calității în Educație și Cercetare
10) LOBANOV Natalia, dr.hab., prof.univ. - membru al Comisiei de referenţi ai Revistei ştiinţifico-practice „Relații Internaționale Plus”
11) Zorina ȘIȘCAN, membru al Bordului international de consilieri (International Advisory Board) pentru editia a 6-a *Society Consciousness Computers*, 2020, Vasile Alecsandri University of Bacău, Romania

- **Manifestări științifice organizate (la nivel național și internațional);**

1. **Conferinţa Ştiinţifică Internaţională „Competitivitatea şi inovarea în economia cunoaşterii”,** (27 – 28 septembrie 2019), *Sectiunea #3"Integrare europeana, Relaţii economice internaţionale şi multiculturalitate"*

Moderator secţiunea: DODU-GUGEA Larisa, dr., conf.univ.
CRUDU Rodica, dr., conf.univ.

2. **Simpozionul Tinerilor Cercetători,** ASEM, 25 iunie 2020, online/Moodle

Moderatori și membri ai juriului la Sectiunea 4, Integrare economică și cooperare internațională, studenți:
Larisa DODU-GUGEA, dr. conf., univ.,
Marina POPA, dr., conf., univ.,
Elina BENEA-POPUȘOI, dr.conf., univ.

Tabelul 50. Participarea la congrese, simpozioane,seminare științifice, mese rotunde, ateliere de lucru a cadrelor didactice

	Tema evenimentului	**Instituția organizatore, orașul, țara, data desfășurării**	**Autorul comunicării**
	Conferinţa ştiinţifică internaţională ”Competitivitatea şi inovarea în economia cunoaşterii”	ASEM, 27-28 septembrie 2019	Lobanov Natalia Dodu-Gugea L. Crudu Rodica Popa Marina Harcenco Dorina

			Chistruga Boris Benea Elina Hachi Mihai
	Международная научно-практическая конференция *Современная архитектура мировой экономики (4I's): инвестиции, инновации, индустрия, интеграция.*	Ростовский государственный экономический университет (РИНХ) Ростов на Дону, 6 декабря 2019 г.	Natalia Lobanov
	Международная научно-практическая конференция *Конкурентный потенциал региона: оценка и эффективность использования.*	Хакасский государственный университет им. Н. Ф. Катанова. Абакан, 7–8 ноября 2019 г.	Natalia Lobanov
	Международная научно-практической конференция *Эколого-социо-экономические системы: модели конкуренции и сотрудничества.*	Курганский государственный университет. Курган, 24 октября 2019г.	Natalia Lobanov
	Conferinţa ştiinţifică naţională cu participare internaţională *Integrareprin Cercetare şi Inovare.*	USM, Chișinău, 7-8 noiembrie 2019.	Natalia Lobanov
	Masa rotundă: „Consolidarea relațiilor cu mediul de afaceri în vederea alinierii conținutului programului de studii EMREI la cerințele pieței muncii”	ASEM, 13 decembrie 2020	Dodu-Gugea Larisa Crudu Rodica Popa Marina Lobanov Natalia Hachi Mihai Benea Elina Șișcan Zorina Palii Natalia Chiscă Maria
	Trainingul Misiune de Asistență Tehnică cu genericul *Procedurile de recunoaștere și echivalare a studiilor și a calificărilor: limite și oportunități*	OficiulNațional Erasmus+ din Moldova, Chișinau 24 octombrie 2019	Șișcan Zorina
	Seminar de informare Erasmus+Programme	OficiulNațional Erasmus+ din Moldova, Chișinau 27 noiembrie 2019	Crudu Rodica Șișcan Zorina
	Conferința științifică internațională “The future of Europe”.	ASE București, 31 octombrie 2019	Crudu Rodica Popa Marina

	Conferința științifică internațională “Neuromarketing: noi abordări în cunoasterea comportamentului consumatorului”.	21-22 noiembrie 2019, ASEM	Dodu-Gugea Larisa Lobanov Natalia Crudu Rodica Șișcan Zorina
	Conferința științifică internațională “Moldova toward1s EU’s regional and cross-border development”	22-23 august 2019, ASEM	Crudu Rodica Dodu-Gugea L.
	”Atelierul de lucru « E-turism și protectia consumatorului”	28 noiembrie 2019, ASEM	Crudu Rodica
	Jean Monnet Coordinator’s Conference Kick-off meeting	19 Noiembrie 2019	Crudu Rodica
	“EU Talks” Event: EU funded Development Opportunities for Youth	ASEM, Chisinau, 19 September 2019	Crudu Rodica Popa Marina Dodu-Gugea L.
	Webinar “Consumatorul durabil în mediul online”	12 Mai 2020	Crudu Rodica
	Webinarul “Tips and Trick for the Interview”	11 Iunie 2020	Crudu Rodica
	Atelierului „Women in Research & Innovation” organizat în cadrul proiectului Women Innovators Network Moldova implementat de Centrul pentru Dezvoltare Socio-Economică și Susținere a Antreprenoriatului Inovațional, cu susținerea financiară a Ambasadei Statelor Unite ale Americii la Chișinău.	Artcor, Chișinău 18 octombrie 2019	Benea-Popușoi Elina
	Discutarea publică a priorităților Strategiei de Țară a Programului de Granturi Mici al GEF implementatde PNUD Moldova pentru o nouă perioadă EO7	Chișinau Asociația de Dezvoltare a Turismului în Moldova. 6 decembrie 2019	Benea-Popușoi Elina
	Asambleea Generală a Uniunii Europene de Geoștiințe (EGU 2020), "Sharing Geoscience Online"	Copernicus Gesellschafte.V.și European Geosciences Union, Vienna, Austria 3-8 mai, 2020	Șișcan Zorina
	Teleconferinţa“Crearea Societăţii Conştiinţei”, (TELE-2020), Ediţia a 9-a	ASEM, American-Romanian Academy of Arts and Sciences, America House iunie 26-27, 2020	Șișcan Zorina

	Public Procurement: Global Revolution IX Conference 17-18 June 2019 University of Nottingham Nottingham, UK	University of Nottingham Nottingham, UK, 17-18 iunie 2019	Harcenco Dorina
	Workshop „WTO GPA implementation in Republic of Moldova” 19 November 2019, Chisinau	Chisinau, Ministerul Economiei si Infrastructurii si BERD	Harcenco Dorina
	Workshop on the European Competency Framework for public procurement professionals, 20 November 2019, Brussels	European Commission, Brussels	Harcenco Dorina
	Regional Workshop on Government Procurement for Central and Eastern Europe, Central Asian and the Caucasus Countries, 10-11 December 2019, Vienna	WTO, EBRD, Joint Vienna Institute, Vienna, Austria, 10-11 decembrie 2019	Harcenco Dorina
	New Leadership for a New World, 28 May 2020, webinar	University of California, Berkeley	Harcenco Dorina
	Conferința științifică internațională “Logistica și SCM: perspective de dezvoltare in Republica Moldova”, 29 noiembrie 2019, ASEM	ASEM	Dodu-Gugea Larisa
	Conferința științifică internațională “ Probleme actuale ale lingvisticii si didacticii actuale limbilor straine”	Universitatea pedagogică Ion Creangă Chișinău, 26 noiembrie 2019	Apachița Svetlana
	Colloquia Professorum “ Traditie si inovare in cercetarea stiintifica”, Editia a IX-a	Universitatea de Stat “Alecu Russo” din Balti, 11 octombrie 2019	Apachița Svetlana Bolgari Natalia
	Masa Rotundă “Globalizare, Multilingvism și interculturalitate”	ASEM 1 noiembrie 2019	Moldovanu G. Crudu Rodica Popa Marina Bacinschii Svetlana Bolgari Natalia Chiosea Angela Diaconu Luminița Panainte Lidia Romanova Anastasia Hîrbu Stella

			Apachița Svetlana Bolgari Natalia

10.3. Manifestări științifice organizate (la nivel național și internațional)

Pe parcursul anului de studii 2019-2020 în ASEM au fost organizate mai multe manifestări științifice, după cum urmează:

I. Denumirea manifestării

CONFERINȚA ȘTIINȚIFICĂ INTERNAȚIONALĂ **„CONTABILITATEA ȘI EDUCAȚIA CONTABILĂ ÎN SOCIETATEA DIGITALĂ”**

II. Denumirea organizaţiei

ASEM;
Parteneri: Universitatea „Ştefan cel Mare” din Suceava, România;
Universitatea din Poloşk, Belorusia,
Universitatea Națională de Economie di Odesa, Ukraina;
ACCA;
KPMG;
ACAP

III. *Preşedintele comitetului de organizare*

Lilia GRIGOROI, dr., conf. univ.

IV. Participanţi

Numărul total, inclusiv din străinătate cu indicarea ţării -157
România – 29; Ukraina – 1; Belorusia – 13; Rusia – 7; Armenia - 2

V. Recomandările manifestării ştiinţifice

1. Luînd în consideraţie ritmul rapid de adopţie al noilor tehnologii TIC, este necesară o Agendă specială, bazată pe standarde şi experienţe la nivel internaţional ce ar permite, la nivel naţional să facă faţă noilor provocări legate de digitalizarea societăţii şi în special a mediului de afaceri: ➢ consolidarea structurilor instituţionale – abordare holistică; ➢ îmbunătăţirea metodologiei de măsurare a impactului TIC şi legătura cu perfomanţele macroeconomice; ➢ definirea şi măsurarea competenţelor necesare pentru o economie a viitorului; ➢ sistem de impozitare eficace și echitabil, adecvat pentru era digitală.
2. Cercetările științifice trebuie orientate spre domenii noi: digitalizarea profesională, schimbările tehnologice, noile forme ale fraudei și corupției, sustenabilitatea corporativă, cu scopul de a identifica oportunitățile și provocările în curs și viitoare cu care se confruntă profesia contabilă. În acest context, este necesar să fie continuate și susținute conferințele naționale și internaționale, pentru ca cercetătorii în domeniu să

își prezinte rezultatele cercetărilor către o comunitate largă. Apreciem că organismele profesionale și unele companii private oferă sprijin financiar în organizarea de evenimente științifice. Ne-am dori finanțări și pentru cercetători academice, pentru a investiga aspecte care țin de viitoarele schimbări economice, tehnologice, sociale și de mediu, atenuând astfel lacunele actuale în cercetarea asupra schimbărilor susceptibile de a afecta contabilii, universitățile și angajatorii. Într-o lume digitalizată, linia de demarcație între învățarea in cadrul universității și timpul petrecut acasă se șterge din ce în ce mai mult. De aceea, este important ca universitățile autohtone să se alinieze tendințelor mondiale, astfel vor pierde din numărul de studenți. Se lucrează foarte mult, cel puțin la ASEM, de a combina educația tradițională cu noile tendințe ale educației digitale, cum ar fi instruirea online, instruirea bazată pe Web, predarea pe internet, instruirea combinată, etc. Însă am reitera că digitalizarea educației universitare contabile necesită o diversitate de noi aptitudini și competențe atât din partea cadrelor didactice, cât și din partea studenților, care vor avea nevoie de cunoștințe extinse în domeniul tehnologiei informației și comunicațiilor. Digitalizarea educației universitare contabile nu este doar responsabilitatea ”altora”. Este a noastră, a tuturor.

VI. Raport foto

I. . Denumirea manifestării

CONFERINȚA ȘTIINȚIFICĂ INTERNAȚIONALĂ „PROVOCĂRILE CONTABILITĂȚII ÎN VIZIUNEA TINERILOR CERCETĂTORI”

II. Denumirea organizaţiei

- Academia de Studii Economice din Moldova,
- Universitatea Ștefan cel Mare, Suceava, România;
- Universitatea de Stat, Poloțk, Republica Belarus;
- Universitatea 1 Decembrie 1918, Alba Iulia, România

III. Preşedintele comitetului de organizare

Numele, prenumele, titluri ştiinţifice şi onorifice, locul de muncă

1. MIHAILA Svetlana dr., conf. univ. ASEM,
2. GROSU Veronica, dr., prof. univ., Universitatea Ștefan cel Mare, Suceava, România

IV. Participanţi

Numărul total, inclusiv din străinătate cu indicarea ţării

96 numar total

45 - Academia de Studii Economice a Moldovei

25 - Universitatea de Stat, Poloțk, Republica Belarus

16 - Universitatea 1 Decembrie 1918, Alba Iulia, România

10 - Universitatea Ștefan cel Mare, Suceava, România

V. Recomandările manifestării ştiinţifice

- **Conferinţa Ştiinţifică Internaţională PROVOCĂRILE CONTABILITĂȚII ÎN VIZIUNEA TINERILOR CERCETĂTORI**, pune în discuții subiecte abordate în literatura de specialitate, rețele de socializare, cursurile și training-urile de instruire, atât de contabili, cât și de către inspectorii fiscali. Interesul ridicat față de subiectele în cauză reiese din multitudinea de particularități atât contabile cât și fiscale, care trebuie bine înțelese, interpretate și aplicate corect pentru o reflectare fiabilă, exactă și conformă atât cu actele normative în vigoare, cât și cu poziția oficială a organelor de control.

VI. Raport foto

I. Denumirea manifestării

CONFERINȚA NAȚIONALĂ MOLDTAX 2019

II. Denumirea organizaţiei

PROACTIVE Consulting, ASEM

III. *Preşedintele comitetului de organizare*

Numele, prenumele, titluri ştiinţifice şi onorifice, locul de muncă

Daniela SICINSCHII, Director Proactive Consulting

IV. Participanţi

Numărul total, inclusiv din străinătate cu indicarea ţării

100

V. Recomandările manifestării ştiinţifice

Importanța modificărilor normative în legislația contabilă și fiscală

VI. Raport foto

II. Denumirea manifestării

MASA ROTUNDĂ: ”GLOBALIZARE, MULTILINGVISM ŞI INTERCULTURALITATE”

III. Denumirea organizaţiei

ASEM, Departament ”Limbi Moderne”

IV.*Preşedintele comitetului de organizare*

Moldovanu Gh., dr. habilitat, prof. univ., șef departament ”Limbi Moderne”

V.Participanţi

La manifestarea științifică interdepartamentală au participat cadre didactice de la mai multe departamente din cadrul ASEM, în total – 22 participanți.

VI. Recomandările manifestării științifice

Multilingvismul și interculturalitatea în contextul globalizării reprezintă parametrii esențiali ai societății contemporane complexe și, de cele mai multe ori, contradictorii. Genericul mesei rotunde are o semnificație specială pentru țările europene, inclusiv și Republica Moldova, care suportă schimbări în direcția migrării și integrări , inclusiv la nivel cultural.

Învățarea limbii engleze reprezintă actualmente o condiție minimă indispensabilă, dar nu și o garanție suficientă a reușitei studenților. Învățarea mai multor limbi asigură o dezvoltare personală favorabilă reușitei economice și sociale a fiecărui cetățean. Astfel, ne propunem ca obiectiv,
sa încurajăm învățarea limbilor străine și să promovăm diversitatea lingvistică în societate și in special in ASEM.

Educația interculturală reprezintă un imperativ al societății moderne, deoarece diversitatea lingvistică și culturală sunt o componenta fundamentală a identității europene.

VII. Raport foto

I. Denumirea manifestării

SEMINAR PROFESIONAL
MASĂ ROTUNDĂ PE PROBLEMELE PROMOVĂRII TURISMULUI NAŢIONAL

II. Denumirea organizaţiei

ASEM,
Asociaţia Naţională a Agenţilor Economici de Turism din Republica Moldova

III. *Preşedintele comitetului de organizare*

Numele, prenumele, titluri ştiinţifice şi onorifice, locul de muncă
Turcov Elena, dr., hab., prof.univ. Departamentul Comerţ Turism şi Alimentaţie Publică

IV. Participanţi

Numărul total, inclusiv din străinătate cu indicarea ţării
17

V. Recomandările manifestării ştiinţifice

Turismul poate aduce beneficii importante economiei ţării noastre, doar că pentru a fi cunoscută mai bine pe plan internaţional Republica Moldova are nevoie de o promovare continuă. În diferite proiecte de promovare turistică a Republicii Moldova participă instituţii de învăţământ, firme de turism, hoteluri şi întreprinderi vinicole.

I. Denumirea manifestării

WORKSHOP „TINERETUL ŞI PROBLEMELE GLOBALIZĂRII. BUNĂSTARE PRIN IMPLICARE”, ED. A II-A, DEDICAT ZILEI INTERNAȚIONALE A STUDENȚILOR - 18 NOIEMBRIE 2019

II. Denumirea organizaţiei

Departamentul ”Drept”

III. *Preşedintele comitetului de organizare*

Numele, prenumele, titluri ştiinţifice şi onorifice, locul de muncă

Grâu-Panțureac Maria, doctorandă, Departamentul ”Drept”

Suvac Natalia, Centrul de Informare a UE din cadrul BȘ a ASEM

IV. Participanţi

Numărul total, inclusiv din străinătate cu indicarea ţării

21 de studenți de la facultățile: „Contabilitate” (Grupele: Con-181, 182, 183); „Business și Administrarea Afacerilor” (Grupele: MKL-181, 182)

V. Recomandările manifestării ştiinţifice

Prezentarea informațiilor *„Tineretul şi problemele globalizării. Bunăstare prin implicare”,*

- Ziua studentului în Statele europene
- Drepturile și obligațiile studenților în Republica Moldova
- Avantajele studiilor europene

VI. Raport foto

I. Denumirea manifestării

LECȚIE PUBLICĂ: ROLUL CURȚII CONSTITUȚIONALE ÎN CONSOLIDAREA STATULUI DE DREPT – 19 OCTOMBRIE 2019.

Invitat: Alexandru Tănase, ex-Preşedinte al Curții Constituționale

II. Denumirea organizaţiei

Departamentul ”Drept”

III. *Preşedintele comitetului de organizare*

Numele, prenumele, titluri ştiinţifice şi onorifice, locul de muncă

Zaporojan Veaceslav, dr., Departamentul ”Drept”

Tighineanu Alexandra, dr., Departamentul ”Drept”

IV. Participanţi

Numărul total, inclusiv din străinătate cu indicarea ţării

80 de studenți ai anul I, II, III, specialitatea Drept, ASEM

V. Recomandările manifestării ştiinţifice

Realizarea unei excursii la Curtea Constituțională

VI. Raport foto

I. Denumirea manifestării

CONFERINȚĂ ȘTIINȚIFICĂ STUDENȚEASCĂ „ROLUL TRATATELOR ŞI INSTITUŢIILOR INTERNAŢIONALE ÎN REALIZAREA OBIECTIVELOR UNIUNII EUROPENE” – 25 NOIEMBRIE 2019

II. Denumirea organizaţiei

Departamentul ”Drept” al ASEM

III. *Preşedintele comitetului de organizare*

Demerji Ilie, dr. la Departamentul ”Drept” al ASEM
Demerji Maria, dr. la Departamentul ”Drept” al ASEM

IV. Participanţi

17 studenţi din grupele D-171, D-173, specialitatea Drept, facultatea EGD

V. Recomandările manifestării ştiinţifice

Toţi studenţii au fost apreciaţi cu diplome de participare.

VI. Raport foto

I. Denumirea manifestării

CONFERINŢA ANUALĂ STUDENŢEASCĂ CU GENERICUL „IMPACTUL INTERNETULUI ASUPRA DREPTULUI PROPRIETĂŢII INTELECTUALE: REALITĂŢI ŞI PERSPECTIVE”. INVITAT: ANDREI MOISEI, AGEPI.

II. Denumirea organizaţiei

Departamentul ”Drept”

III. *Preşedintele comitetului de organizare*

Numele, prenumele, titluri ştiinţifice şi onorifice, locul de muncă

Tighineanu Alexandra, dr., departamentul Drept

IV. Participanţi

Numărul total, inclusiv din străinătate cu indicarea ţării

25 de studenți ai specialității Drept, anul III, IV, ASEM.

V. Recomandările manifestării ştiinţifice

Publicarea articolelor și dezvoltarea subiectelor în cadrul proiectelor juridice și tezelor de licență.

VI. Raport foto

I. Denumirea manifestării

LECȚIE PUBLICĂ ÎN CADRUL CAMPANIEI NAȚIONALE ”SĂPTĂMÂNA ANTITRAFIC” - 22 OCTOMBRIE 2019 INVITAT: VICTOR CUCIUC, OFIȚER DE URMĂRIRE PENALĂ PE CAZURI GRAVE ȘI EXCEPȚIONAL DE GRAVE, DIN CADRUL CENTRULUI PENTRU COMBATEREA TRAFICULUI DE FIINȚE UMANE.

II. Denumirea organizaţiei

Departamentul ”Drept”

III. *Preşedintele comitetului de organizare*

Numele, prenumele, titluri ştiinţifice şi onorifice, locul de muncă

Nastas Andrei, dr., departamentul Drept

IV. Participanţi

Numărul total, inclusiv din străinătate cu indicarea ţării

45 de studenți ai specialității Drept, anul I, II, ASEM.

V. Recomandările manifestării ştiinţifice

Studenții au aflat din prima sursă despre tendințele și evoluția fenomenului traficului de persoane în Republica Moldova, riscurile și consecințele acestei crime, despre instrumentele de prevenire, etc.

✓Au prezentat interes informațiile cu privire la: cele mai frecvente metode utilizate la comiterea infracțiunii; cele mai noi modalități de recrutare; statistica celor mai frecvente scopuri pentru care sunt traficate persoanele; aplicarea în practică a comiterii infracțiunii; reabilitarea victimelor traficului de ființe umane, etc.

✓În discursul său, Victor Cuciuc a accentuat importanța prevenirii fenomenului, precum și apelarea, în caz de necesitate, la organele competente.

VI. Raport foto

I. Denumirea manifestării

MASĂ ROTUNDĂ: DIMENSIUNEA UMANĂ A ACTIVITĂŢII ECONOMICE. DEZVOLTAREA ŞI VALORIFICAREA POTENŢIALULUI UMAN. 20 NOIEMBRIE, 2019 , ASEM, CHIŞINĂU

II. Denumirea organizaţiei

ASEM, Departamentului/subdiviziunii Resurse Umane, Afaceri Publice și Comunicare,

III.*Preşedintele comitetului de organizare*

Vaculovschi Dorin, doctor in economie, conferențiar universitar, ASEM, Departamentul RUAPC

IV. Participanţi

58 de participanți

V.Recomandările manifestării ştiinţifice

Sporirea rolului Managementului Resurselor Umane în activităţile de management organizaţional.

I. Denumirea manifestării

ATELIER DE LUCRU ”CURRICULUMUL UNIVERSITAR: PROVOCĂRI ȘI OPORTUNITĂȚI DE DEZVOLTARE ÎN CONTEXTUL INTERNAȚIONALIZĂRII ÎNVĂȚĂMÂNTULUI SUPERIOR DIN REPUBLICA MOLDOVA”

II. Denumirea organizaţiei

ASEM

III. Preşedintele comitetului de organizare

TOMȘA Aurelia, dr., conf.univ., ASEM, Șef-departament ”Teorie și Politici Economice”

IV. Participanţi

50 participanți

V.Recomandările manifestării ştiinţifice

Conform Codului educației Republicii Moldova dezvoltarea curricumului universitar reprezintă o direcție strategică de asigurare a calității învățământului superior. Aceasta în condițiile intensificării proceselor de globalizare și regionalizare care au implicaţii tot mai accentuate asupra tuturor aspectelor vieţii umane. Astfel, pentru a valorifica eficient oportunitățile internaționalizării învățământului superior și pentru a putea face față provocărilor parvenite în urma acestui proces este necesară o abordare sistemică a curricumului universitar prin identificarea componentelor lui de bază aflate în permanentă conexiune şi interdependenţă. În această ordine de idei, în contextul internaționalizării învățământului superior din Republica Moldova pentru dezvoltarea curricumului universitar recomandăm:

- Centrarea curriculumului pe student;
- Abordarea interdisciplinară şi pluridisciplinară a curricumului universitar la Ciclul II:Masterat ceea ce permite studierea unor situaţii și realizarea unor cercetări științifice mai complexe;
- Promovarea conceptului de transfer curricular ca un instrument pentru asigurarea compatibilităţii sistemului învăţământului superior din Republica Moldova cu cel internațional, dar şi pentru transparenţa diplomelor.

VI. Raport foto

ATELIER DE LUCRU

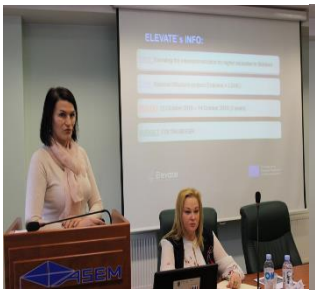
ELEVATE & INFO:
ASEM

Curriculumul universitar: fundamente conceptuale și orientări de dezvoltare.
Ciclul I Licență
Ala Cotelnic - Prim-Prorector, dr.hab., prof.univ.ASEM
ASEM

CHIAUZELA UNIVERSITARĂ LA CICLUL II, MASTERAT

Denumirea manifestării

MASĂ ROTUNDĂ INTERDEPARTAMENTALĂ "DIMENSIUNEA UMANĂ A ACTIVITĂŢII ECONOMICE. DEZVOLTAREA ŞI VALORIFICAREA POTENŢIALULUI UMAN"

I. Denumirea organizaţiei

ASEM

II. Preşedintele comitetului de organizare

TOMȘA Aurelia, dr., conf.univ., Șef-departament "Teorie și Politici Economice", ASEM

VACULOVSCHI Dorin, dr., conf. univ., Șef-departament "Resurse Umane, Afaceri publice şi Comunicare" , ASEM

III. Participanţi

32 participanți

IV. Recomandările manifestării ştiinţifice

Având în vedere rolul esenţial al capitalului uman pentru desfăşurarea activităţii economice, pe măsura derulării proceselor de construire a structurilor industriale de bază şi al tranziţiei spre o societate post-industrială preocuparea pentru urmărirea progreselor în sfera calităţii muncii şi vieţii și a valorificării capitalului uman a devenit una de bază atât în cercetările științifice cât și în politicile social-economice promovate. Pentru a gestiona eficient capitalul uman este necesar de luat în considerare toate aspectele ce definesc personalitatea umană, precum abilităţile, cunoştinţele, aspiraţiile, trăsăturile de temperament şi caracter. Cercetările de specialitate au demonstrat faptul că valoarea individului creşte direct proporţional cu nivelul său de instruire. Cea mai eficientă modalitate de valorificare a capitalului uman al societăţii este oferirea posibilităţilor de angajare în câmpul muncii. Aceasta va oferi persoanei oportunităţi de dezvoltare a capacităţilor, de demonstrare a cunoştinţelor, de satisfacere a necesităţilor personale şi sociale.

Astfel, putem concluziona că pentru dezvoltarea și valorificarea potențialului uman în Republica Moldova sunt necesar:

- Elaborarea măsurilor coerente și politici guvernamentale integrate și integratoare;
- Dezvoltarea capacității de dialog, informare, comunicare, parteneriat, negociere, participare și transparență în gestionarea capitalului uman prin asumarea, de către fiecare partener (individ, întreprindere, stat, societate), a răspunderii care îi revine potrivit legii și statutului;
- Centrarea educației și formării profesionale atât pe necesitățile pieței muncii din Republica Moldova cât și pe nevoia de dezvoltare și perfecționare continuă a capitalului uman;

- Cooperarea și cooperarea inter și intrainstituțională.

V. Raport foto

I. Denumirea manifestării

MASA ROTUNDĂ „REFORMA MANAGEMENTULUI FINANŢELOR PUBLICE: REALIZĂRI ŞI LECŢII DE ÎNVĂŢAT”, 01 NOIEMBRIE 2019

II. Denumirea organizaţiei

Organizată de Departamentul «Finanţe şi Asigurări», ASEM

III.*Preşedintele comitetului de organizare*

Numele, prenumele, titluri ştiinţifice şi onorifice, locul de muncă

Casian Angela, conf.univ., dr., Departamentul «Finanţe şi Asigurări», ASEM

IV. Participanţi

Numărul total, inclusiv din străinătate cu indicarea ţării

35 participanți din cadrul universităţilor din Republica Moldova şi din Ministerul Finanţelor

V.Recomandările manifestării ştiinţifice

Implicarea mai activă a cadrelor didactice, precum şi a cercetătorilor ştiinţifici din mediu academic în promovarea reformelor în domeniul managementului finanţelor publice din Republica Moldova

I. . Denumirea manifestării

CONFERINȚA ȘTIINȚIFICĂ INTERNAȚIONALĂ INTERDISCIPLINARĂ „NEUROMARKETING: NOI ABORDĂRI ÎN CUNOAȘTEREA COMPORTAMENTULUI CONSUMATORULUI”, EDIŢIA I, 21-22 NOIEMBRIE 2019, ASEM, CHIŞINĂU

II. Denumirea organizaţiei

– Academia de Studii Economice din Moldova

III. Preşedintele comitetului de organizare

Numele, prenumele, titluri ştiinţifice şi onorifice, locul de muncă

Belostecinic Grigore, Academician, dr. hab., prof. univ.
Condraţchi Liliana, cerect. ştiinţific.
Ohrband Gerhard, cerect. Ştiinţific
Savciuc Oxana, dr., conf. univ.
Melnic Igor, dr., conf. univ.
Roşcovan Nina, dr.
Gaugaş Tatiana, drd.
Jucov Artiom, dr.
Niculaiţa Dumitru, drd.
Foighelman Alexander, masterand

IV. Participanţi

Numărul total, inclusiv din străinătate cu indicarea ţării

La acest eveniment au participat peste 90 persoane, atât din Republica Moldova cât şi de peste hotare, cu toate că au fost planificate locuri pentru 50 persoane maximum

V. Recomandările manifestării ştiinţifice

Neuromarketingul nu este singura inovaţie ce permite o mai bună înţelegere a consumatorului. Graţie progresului tehnologic, marketerii au acces la o cantitate tot mai mare de date despre clienţi, iar capacitatea computaţională în continuă creştere permite analizarea acestora pentru a identifica intenţiile de cumpărare.

Astfel, pe măsură ce fiecare dintre noi produce tot mai multe date – prin motoarele de căutare, prin reţelele de socializare, prin telefoanele inteligente sau prin senzorii inteligenţi instalaţi în centrele comerciale –, iar capacitatea computaţională creşte, companiile vor ajunge să ne înţeleagă din ce în ce mai bine. Acest progres promite să aducă beneficii multiple: pe de o parte, publicul larg va avea parte de produse atent concepute pentru a-i satisface nevoile, iar resursele naturale şi omeneşti irosite astăzi pe produse fără succes publicul larg vor fi folosite mult mai eficient. Astăzi, statisticile arată că aproximativ 80% dintre produsele noi eşuează în primul an de la lansarea pe piaţă. Aşadar, o mai bună înţelegere a consumatorilor şi rafinarea tehnicilor de marketing ar putea duce la un consum

mai înţelept, mai eficient şi totodată mai prietenos cu natura.

Directorii de marketing și publicitate se tem adesea de ceea ce ar putea dezvălui studiile de neuromarketing. La urma urmei, un model de persuasiune științifică poate oferi dovezi jenante sau dăunătoare cu privire la eșecul campaniilor anterioare care au irosit mii, dacă nu milioane, de dolari.

Pentru Republica Moldova, acest domeniu – Neuromarketingul, este un domeniu nou de cercetare de marketing, care studiază răspunsul cognitiv al consumatorilor, prin urmare vedem o perspectivă mare cerectărilor în acest domeniu.

VI. . Denumirea manifestării

CONFERINȚA INTERNAȚIONALĂ ŞTIINŢIFICO-PRACTICĂ „LOGISTICA ŞI SCM: PERSPECTIVE DE DEZVOLTARE ÎN REPUBLICA MOLDOVA”, 29 NOIEMBRIE 2019, ASEM, CHIŞINĂU, Ediţia a II-a

VII. Denumirea organizaţiei

- Academia de Studii Economice din Moldova
- Universitatea Valagia din Târgovişte, România

VIII. Preşedintele comitetului de organizare

Numele, prenumele, titluri ştiinţifice şi onorifice, locul de muncă
Belostecinic Grigore, Academician, dr. hab., prof. univ.
Condraţchi Liliana, cerect. ştiinţific.
Ohrband Gerhard, cerect. Ştiinţific
Melnic Igor, dr., conf. univ.
Roşcovan Nina, dr.

IX. Participanţi

Numărul total, inclusiv din străinătate cu indicarea ţării
La acest eveniment au participat peste 90 persoane, atât din Republica Moldova cât şi de peste hotare, cu toate că au fost planificate locuri pentru 50 persoane maximum

10.4. Modalitatea de evaluare a rezultatelor cercetării

Rezultatele cercetării personalului științifico-didactic al ASEM se efectuează conform Regulamentului privind evaluarea performanțelor cadrelor științifico-didactice și didactice, aprobat în redacția a 2 –a în cadrul Ședinței Senatului AEM din 24 aprilie 2019, proces verbal nr.9. (http://ase.md/files/documente/regulamente/interne/2.6_reg_evaluare_profi_r2.pdf) Performanța în cercetarea științifică este apreciată în funcție de importanța rezultatelor, fiind atribuit un anumit punctaj. Rezultatele reprezintă lucrările științifice publicate în țară sau peste hotare în diferite reviste, participările la diferite conferințe, simpozioane științifice, organizate în țară și peste hotare, participarea în diverse proiecte de cercetare. Persoanele, care acumulează cel mai înalt punctaj pentru anul respectiv participă la concursul Profesorul anului. Câștigătorii obțin o primă în valoare de 15 mii lei.

11. RELAȚII INTERNAȚIONALE

11.1. Forme de colaborare internațională

Principalele forme de colaborare internațională sunt:

1. Colaborare inter-universitară;
2. Programe de mobilitate;
3. Studenţi străini.

11.2. Acorduri interuniversitare

La momentul actual ASEM este partener în cadrul a 93 de acorduri de colaborare cu universităţi, instituţii şi organizaţii naţionale şi internaţionale după cum este prezentat în tabelul de mai jos:

Tabelul 51. Acorduri de colaborare între asem și alte instituții de învățământ din străinătate

Nr.	Țara	Instituția de învățămînt parteneră	Domeniile de cooperare	Valabilitatea Acordului / memorandumulu de cooperare
1.	România	Academia de Studii Economice din Bucureşti	Mobilitatea academică; Cercetări științifice, academice și generale; Instruire și specializare profesională; Elaborare de curicula, materiale didactice;	Nelimitat
2.	România	Universitatea „Lucian Blaga” din Sibiu	Mobilitatea academică; Cercetări științifice, academice și generale; Instruire și specializare profesională; Elaborare de curicula, materiale didactice;	Nelimitat
3.	România	Universitatea „Dunărea de Jos” din Galaţi	Mobilitatea academică; Cercetări științifice, academice și generale;	11.07.2024

			Instruire și specializare profesională; Elaborare de curicula, materiale didactice;	
4.	România	Universitatea Andrei Şaguna din Constanţa	Mobilitatea academică; Cercetări științifice, academice și generale; Instruire și specializare profesională; Elaborare de curicula, materiale didactice;	Nelimitat
5.	România	Universitatea „Petru Maior”, Tîrgu-Mureş	Mobilitatea academică; Cercetări științifice, academice și generale; Instruire și specializare profesională; Elaborare de curicula, materiale didactice;	Nelimitat
6.	România	Universitatea „Ovidius” din Constanţa	Mobilitatea academică; Cercetări științifice, academice și generale; Instruire și specializare profesională; Elaborare de curicula, materiale didactice;	14.01.2029
7.	România	Universitatea „A. I. Cuza” din Iaşi	Mobilitatea academică; Cercetări științifice, academice și generale; Instruire și specializare profesională; Elaborare de curicula, materiale didactice;	Nelimitat
8.	România	Universitatea de Nord Baia Mare	Mobilitatea academică; Cercetări științifice, academice și generale; Instruire și specializare profesională; Elaborare de curicula, materiale didactice;	Nelimitat
9.	România	Universitatea din Oradea	Mobilitatea academică; Cercetări științifice, academice și generale; Instruire și specializare profesională; Elaborare de curicula, materiale didactice;	Nelimitat
10.	România	Universitatea Babeș – Bolyai	Mobilitatea academică; Cercetări științifice, academice și generale; Instruire și specializare profesională; Elaborare de curicula, materiale didactice;	Nelimitat
11.	România	Institutul de Control Intern din București	Mobilitatea academică; Cercetări științifice, academice și generale; Instruire și specializare profesională; Elaborare de curicula, materiale didactice;	Nelimitat
12.	România	Universitatea „Vasile Alecsandri”din Bacău	Mobilitatea academică; Cercetări științifice, academice și generale; Instruire și specializare profesională; Elaborare de curicula, materiale didactice;	Nelimitat
13.	România	Universitatea Transilvania din Brașov	Mobilitatea academică; Cercetări științifice, academice și generale;	Nelimitat

			Instruire și specializare profesională; Elaborare de curicula, materiale didactice;	
14.	România	Universitatea din Craiova	Mobilitatea academică; Cercetări științifice, academice și generale; Instruire și specializare profesională; Elaborare de curicula, materiale didactice;	Nelimitat
15.	România	Universitatea de Vest ”Vasile Goldiş” din Arad	Mobilitatea academică; Cercetări științifice, academice și generale; Instruire și specializare profesională; Elaborare de curicula, materiale didactice;	02.11.2025
16.	România	Universitatea ”Ștefan cel Mare” din Suceava	Mobilitatea academică; Cercetări științifice, academice și generale; Instruire și specializare profesională; Elaborare de curicula, materiale didactice;	09.02.2026
17.	România	Universitatea „Valahia” din Târgoviște	Mobilitatea academică; Cercetări științifice, academice și generale; Instruire și specializare profesională; Elaborare de curicula, materiale didactice;	01.11.2026
18.	România	Universitatea de Vest din Timişoara	Mobilitatea academică; Cercetări științifice, academice și generale; Instruire și specializare profesională; Elaborare de curicula, materiale didactice;	Nelimitat
19.	România	Universitatea Petrol-Gaze din Ploieşti	Mobilitatea academică; Cercetări științifice, academice și generale; Instruire și specializare profesională; Elaborare de curicula, materiale didactice;	19.02.2021
20.	România	Universitatea „1 Decembrie 1918” din Alba Iulia	Mobilitatea academică; Cercetări științifice, academice și generale; Instruire și specializare profesională; Elaborare de curicula, materiale didactice;	Nelimitat
21.	Rusia	Universitatea TISBI	Mobilitatea academică; Cercetări științifice, academice și generale; Instruire și specializare profesională; Elaborare de curicula, materiale didactice;	07.12.2022
22.	Rusia	Universitatea de Stat de Comerț și Economie din Sankt Petersburg	Mobilitatea academică; Cercetări științifice, academice și generale; Instruire și specializare profesională; Elaborare de curicula, materiale didactice;	12-09-2023
23.	Letonia	Şcoala Economică din Stockholm, Riga	Mobilitatea academică; Cercetări științifice, academice și generale;	Nelimitat

			Instruire și specializare profesională; Elaborare de curicula, materiale didactice;	
24.	Letonia	Institutul de Management al Sistemelor Informaționale, Riga	Mobilitatea academică; Cercetări științifice, academice și generale; Instruire și specializare profesională; Elaborare de curicula, materiale didactice;	Nelimitat
25.	Letonia	Universitatea de Științe Aplicate RISEBA	Mobilitatea academică; Cercetări științifice, academice și generale; Instruire și specializare profesională; Elaborare de curicula, materiale didactice;	Nelimitat
26.	Belarus	Universitatea de Stat din Polotsk	Mobilitatea academică; Cercetări științifice, academice și generale; Instruire și specializare profesională; Elaborare de curicula, materiale didactice;	Nelimitat
27.	Belarus	Universitatea Belarusă de Comerț și Economie a Cooperativelor de Consum	Mobilitatea academică; Cercetări științifice, academice și generale; Instruire și specializare profesională; Elaborare de curicula, materiale didactice;	Nelimitat
28.	Belarus	„Colegiul de Economie și Comerț din Gomel” Belkoopsoyuz	Mobilitatea academică; Cercetări științifice, academice și generale; Instruire și specializare profesională; Elaborare de curicula, materiale didactice;	2023
29.	Belarus	Universitatea de Stat din Gomel numită după Francis Skorina	Mobilitatea academică; Cercetări științifice, academice și generale; Instruire și specializare profesională; Elaborare de curicula, materiale didactice;	Nelimitat
30.	Ucraina	Universitatea Națională din Donețk	Mobilitatea academică; Cercetări științifice, academice și generale; Instruire și specializare profesională; Elaborare de curicula, materiale didactice;	Nelimitat
31.	Ucraina	Universitatea Națională de Gospodărire a Apelor	Mobilitatea academică; Cercetări științifice, academice și generale; Instruire și specializare profesională; Elaborare de curicula, materiale didactice;	Nelimitat
32.	Ucraina	Institutul de Antreprenoriat și Drept din Odessa	Mobilitatea academică; Cercetări științifice, academice și generale; Instruire și specializare profesională; Elaborare de curicula, materiale didactice;	Nelimitat
33.	Ucraina	Universitatea Naționala “Iurii Fedkovici”, Cernăuți	Mobilitatea academică; Cercetări științifice, academice și generale;	16.05.2023

			Instruire și specializare profesională; Elaborare de curicula, materiale didactice;	
34.	Ucraina	Universitatea Națională de Minerб Dnepropetrovsk	Mobilitatea academică; Cercetări științifice, academice și generale; Instruire și specializare profesională; Elaborare de curicula, materiale didactice;	Nelimitat
35.	Ucraina	Universitatea de Economie și Drept CROC - Kiev	Mobilitatea academică; Cercetări științifice, academice și generale; Instruire și specializare profesională; Elaborare de curicula, materiale didactice;	19.06.2022
36.	Ucraina	Universitatea Tehnică de Stat Priazov	Mobilitatea academică; Cercetări științifice, academice și generale; Instruire și specializare profesională; Elaborare de curicula, materiale didactice;	Nelimitat
37.	Ucraina	Universitatea de Stat de Telecomunicații, Kiev	Mobilitatea academică; Cercetări științifice, academice și generale; Instruire și specializare profesională; Elaborare de curicula, materiale didactice;	Nelimitat
38.	Ucraina	Institutul comercial și economic din Cernăuți al Universitații Națională de Comerț și Economie din Kiev	Mobilitatea academică; Cercetări științifice, academice și generale; Instruire și specializare profesională; Elaborare de curicula, materiale didactice;	Nelimitat
39.	Ucraina	Universitatea Bucovineana de Studii Financiare și Economie de Stat	Mobilitatea academică; Cercetări științifice, academice și generale; Instruire și specializare profesională; Elaborare de curicula, materiale didactice;	20.11.2020
40.	Ucraina	Institutul Politehnic din Pervomaisk al Universității Naționale de Construcții Navale numit după amiralul Makarov	Mobilitatea academică; Cercetări științifice, academice și generale; Instruire și specializare profesională; Elaborare de curicula, materiale didactice;	14.12.2021
41.	Ucraina	Academia Națională de Tehnologii Alimentare din Odessa	Mobilitatea academică; Cercetări științifice, academice și generale; Instruire și specializare profesională; Elaborare de curicula, materiale didactice;	Nelimitat
42.	Ucraina	Universitatea Națională Economică din Ternopil	Mobilitatea academică; Cercetări științifice, academice și generale; Instruire și specializare profesională; Elaborare de curicula, materiale didactice;	01.12.2022
43.	Ucraina	Universitatea Națională „Lviv Polytechnic”, Lviv	Mobilitatea academică; Cercetări științifice, academice și generale;	09.03.2022

			Instruire și specializare profesională; Elaborare de curicula, materiale didactice;	
44.	Ucraina	Universitatea de Stat din Nutriție și Comerț din Harkov	Mobilitatea academică; Cercetări științifice, academice și generale; Instruire și specializare profesională; Elaborare de curicula, materiale didactice;	Nelimitat
45.	Ucraina	Universitatea Națională de Tehnologie Alimentară	Mobilitatea academică; Cercetări științifice, academice și generale; Instruire și specializare profesională; Elaborare de curicula, materiale didactice;	20.11.2022
46.	Franța	Universitatea Pierre Mendes France de Grenoble	Mobilitatea academică; Cercetări științifice, academice și generale; Instruire și specializare profesională; Elaborare de curicula, materiale didactice;	Nelimitat
47.	Franța	Universitatea Paris-Dauphine	Mobilitatea academică; Cercetări științifice, academice și generale; Instruire și specializare profesională; Elaborare de curicula, materiale didactice;	Nelimitat
48.	Franța	Universitatea Jean Moulin or.Leon; AUF	Mobilitatea academică; Cercetări științifice, academice și generale; Instruire și specializare profesională; Elaborare de curicula, materiale didactice;	Nelimitat
49.	Franța	Universitatea Rennes-2 - Haute Bretagne	Mobilitatea academică; Cercetări științifice, academice și generale; Instruire și specializare profesională; Elaborare de curicula, materiale didactice;	Nelimitat
50.	Franța	Universitatea Montpellier	Mobilitatea academică; Cercetări științifice, academice și generale; Instruire și specializare profesională; Elaborare de curicula, materiale didactice;	04.10.2021
51.	Polonia	Universitatea Dabrowa Gornicza	Mobilitatea academică; Cercetări științifice, academice și generale; Instruire și specializare profesională; Elaborare de curicula, materiale didactice;	Nelimitat
52.	Bulgaria	Academia Economiei Naţionale “D.A.Tsenov”	Mobilitatea academică; Cercetări științifice, academice și generale; Instruire și specializare profesională; Elaborare de curicula, materiale didactice;	Nelimitat
53.	Turcia	Universitatea Hacettepe	Mobilitatea academică; Cercetări științifice, academice și generale;	Nelimitat

			Instruire și specializare profesională; Elaborare de curicula, materiale didactice;	
54.	Turcia	Universitatea Kastamonu	Mobilitatea academică; Cercetări științifice, academice și generale; Instruire și specializare profesională; Elaborare de curicula, materiale didactice;	Nelimitat
55.	Turcia	Universitatea Anadolu	Mobilitatea academică; Cercetări științifice, academice și generale; Instruire și specializare profesională; Elaborare de curicula, materiale didactice;	02.04.2029
56.	Turcia	Universitatea Hacettepe din Ankara	Mobilitatea academică; Cercetări științifice, academice și generale; Instruire și specializare profesională; Elaborare de curicula, materiale didactice;	02.05.2022
57.	Turcia	Universitatea Alanya Alaaddin Keykubat	Mobilitatea academică; Cercetări științifice, academice și generale; Instruire și specializare profesională; Elaborare de curicula, materiale didactice;	2023
58.	Turcia	Universitatea Aydin din Istanbul	Mobilitatea academică; Cercetări științifice, academice și generale; Instruire și specializare profesională; Elaborare de curicula, materiale didactice;	28.02.2021
59.	Turcia	Universitatea Bandirma Onyedi Eylul	Mobilitatea academică; Cercetări științifice, academice și generale; Instruire și specializare profesională; Elaborare de curicula, materiale didactice;	05.05.2025
60.	Italia	Universitatea Degli Studi	Mobilitatea academică; Cercetări științifice, academice și generale; Instruire și specializare profesională; Elaborare de curicula, materiale didactice;	Nelimitat
61.	Italia	Universitatea din Parma	Mobilitatea academică; Cercetări științifice, academice și generale; Instruire și specializare profesională; Elaborare de curicula, materiale didactice;	11.03.2024
62.	Italia	Universitatea din Sannio	Mobilitatea academică; Cercetări științifice, academice și generale; Instruire și specializare profesională; Elaborare de curicula, materiale didactice;	14.05.2021
63.	Serbia	Institutul de Economie Agricolă	Mobilitatea academică; Cercetări științifice, academice și generale;	Nelimitat

			Instruire și specializare profesională; Elaborare de curicula, materiale didactice;	
64.	China	Universitatea Lanzhou	Mobilitatea academică; Cercetări științifice, academice și generale; Instruire și specializare profesională; Elaborare de curicula, materiale didactice;	Nelimitat
65.	China	Universitatea Normală Huanggang	Mobilitatea academică; Cercetări științifice, academice și generale; Instruire și specializare profesională; Elaborare de curicula, materiale didactice;	Nelimitat
66.	Cehia	Institutul de cercetari Stiintifice in domeniul Geodeziei, Topografiei si Cartografiei	Mobilitatea academică; Cercetări științifice, academice și generale; Instruire și specializare profesională; Elaborare de curicula, materiale didactice;	27.09.2021
67.	Grecia	Universitatea Piraeus	Mobilitatea academică; Cercetări științifice, academice și generale; Instruire și specializare profesională; Elaborare de curicula, materiale didactice;	Nelimitat
68.	SUA	Universitatea de Stat din Virginia	Mobilitatea academică; Cercetări științifice, academice și generale; Instruire și specializare profesională; Elaborare de curicula, materiale didactice;	19.10.2022
69.	Macedonia	Universitatea de Stiinte Informatice si Tehnologii	Mobilitatea academică; Cercetări științifice, academice și generale; Instruire și specializare profesională; Elaborare de curicula, materiale didactice;	Nelimitat
70.	Elveția	Universitatea de Științe Aplicate și Arte din Elveția de Nord-Vest	Mobilitatea academică; Cercetări științifice, academice și generale; Instruire și specializare profesională; Elaborare de curicula, materiale didactice;	05.12.2020
71.	Norvegia	Colegiul Universitar Molde-Universitatea specializată în logistică	Mobilitatea academică; Cercetări științifice, academice și generale; Instruire și specializare profesională; Elaborare de curicula, materiale didactice;	Nelimitat
72.	Spania	Academia Regală de Economie și Finanțe	Mobilitatea academică; Cercetări științifice, academice și generale; Instruire și specializare profesională; Elaborare de curicula, materiale didactice;	23.09.2021
73.	Lituania	Universitatea Europeană de Științe Umane	Mobilitatea academică; Cercetări științifice, academice și generale;	24.10.2022

			Instruire și specializare profesională; Elaborare de curicula, materiale didactice;	
74.	Lituania	Universitatea Mikolas Romeris	Mobilitatea academică; Cercetări științifice, academice și generale; Instruire și specializare profesională; Elaborare de curicula, materiale didactice;	14.02.2023
75.	Slovenia	International School of Social and Business Studies	Mobilitatea academică; Cercetări științifice, academice și generale; Instruire și specializare profesională; Elaborare de curicula, materiale didactice;	Nelimitat
76.	Suedia	Școala de afaceri Karlstad, Universitatea Karstad	Mobilitatea academică; Cercetări științifice, academice și generale; Instruire și specializare profesională; Elaborare de curicula, materiale didactice;	12.04.2021
77.	Germania	Phonix IT Sicherheit UG	Mobilitatea academică; Cercetări științifice, academice și generale; Instruire și specializare profesională; Elaborare de curicula, materiale didactice;	11.05.2021
78.	Austria	Centrul Economic Austriac	Mobilitatea academică; Cercetări științifice, academice și generale; Instruire și specializare profesională; Elaborare de curicula, materiale didactice;	Nelimitat
79.	Finlanda	Universitatea de Științe Aplicate Humak	Mobilitatea academică; Cercetări științifice, academice și generale; Instruire și specializare profesională; Elaborare de curicula, materiale didactice;	Nelimitat
80.	Azerbaijan	Universitatea de Inginerie din Baku	Mobilitatea academică; Cercetări științifice, academice și generale; Instruire și specializare profesională; Elaborare de curicula, materiale didactice;	10.05.2023
81.	Azerbaijan	Universitatea de Economie din Azerbaidjan	Mobilitatea academică; Cercetări științifice, academice și generale; Instruire și specializare profesională; Elaborare de curicula, materiale didactice;	07.06.2023
82.	Vietnam	Universitatea de Tehnologie din orașul Chi Chi Minh	Mobilitatea academică; Cercetări științifice, academice și generale; Instruire și specializare profesională; Elaborare de curicula, materiale didactice;	07.12. 2023
83.	Republica Tadjikistan	Universitatea de Stat de Finanțe și Economie din Tayik	Mobilitatea academică; Cercetări științifice, academice și generale;	26.02.2030

			Instruire și specializare profesională; Elaborare de curicula, materiale didactice;	
84.	Republica Kazakhstan	Universitatea de Stat Korkyt Ata Kyzylorda din Kazahstan	Mobilitatea academică; Cercetări științifice, academice și generale; Instruire și specializare profesională; Elaborare de curicula, materiale didactice;	02.03.2025
85.	Republica Kyrgyz	Universitatea Internațională din Republica Kârgâz	Mobilitatea academică; Cercetări științifice, academice și generale; Instruire și specializare profesională; Elaborare de curicula, materiale didactice;	04.03.2025
86.	Uzbekistan	Universitatea de Stat din Urgench	Mobilitatea academică; Cercetări științifice, academice și generale; Instruire și specializare profesională; Elaborare de curicula, materiale didactice;	05.03.2025

Tabelul 52. Acorduri de colaborare între asem şi alte instituţii de învăţămînt din Republica Moldova

1.	Universitatea Slavonă	2008 - nelimitat
2.	Universitatea de stat „B P Hajdeu” din Cahul	14.02.2007 - nelimitat
3.	Universitatea Real-Umanistica Cahul	2002 – nespecificat
4.	Institutul pentru Dezvoltatre şi Iniţiative Sociale (IDIS) Viitorul	11.10.2004 – nelimitat
5.	Institutul Naţional de Economie şi Informaţie	2003 - nelimitat
6.	Institutul de Relatii Internationale din Moldova	08.05.2012 – nedeterminat
7.	Institutul Național de Cercetări	27.02.2017 – nelimitat

În prezent Academia de Studii Economice a Moldovei are încheiate 93 acorduri de colaborare inter-universitare, dintre care 86 de acorduri internaţionale, cu instituţii din 32 state.

11.3. Programe de mobilitate

a) studenţească:

ASEM încurajează studenții să beneficieze de mobilitate academică la universitățile partenere în cadrul diferitor programe de mobilitate.

Programul ERASMUS+ este cel mai atractiv în rândul studenților, deoarece oferă posibilitatea de a studia un semestru la una dintre universitățile partenere din Europa și oferă un suport financiar studenților beneficiari.

În baza acestui program, studenţii ASEM au avut posibilitatea de a participa la concursul de burse pentru mobilitatea de credite cu următoarele universități:

1. Academia de Studii Economice din București, România;
2. European Humanities University, Lithuania;
3. Academia Economiei Naţionale "D.A.Tenov", Svishtov, Bulgaria;
4. Universitatea Politehnică din Timișoara, Romania.

Detalii cu privire la beneficiarii acestor proiecte sunt prezentate în tabelul de mai jos:

Tabelul 53. Studenții care au beneficiat de mobilitate de la ASEM în cadrul programului Erasmus+

Nr.	Nume, prenume	Grupa	Nivelul de studiu	Perioada mobilității
Academia de Studii Economice din București, România				
1.	Vlada LUPȘA	EMREI 181	Licență	01.02. 2020 – 30.06.2020
2.	Marcus HANGANU	FB 183	Licență	01.02. 2020 – 30.06. 2020
European Humanities University, Lithuania				
3.	Valeria ORLIOGLO	EMREI 181	Licență	01.02. 2020 – 30.06.2020
Academia Economiei Naţionale "D.A.Tenov", Svishtov, Bulgaria				
4.	Alexei PRILEPOV	TIDE 191M	Master	01.02. 2020 – 30.06. 2020
5.	Natalia CALMÎC	BA 184	Licență	01.02.2020 – 30.06. 2020
Universitatea Politehnică din Timișoara, Romania				
6.	Olga CONDRIUC	GET 191M	Master	01.02.2020 – 30.06. 2020

Tabelul 54. Studenții care au beneficiat de mobilitate de la ASEM în cadrul altor programe de parteneriat

Nr.	Nume, prenume	Ciclul/Grupa	Perioada mobilității
Program CEEPUS/ România			
1.	Dabija Violeta	I/ CON181	10.02.2020 – 09.06.2020
2.	Ana-Carolina BARBIERU	II/ FCF-181m	15.10.19 - 15.12.19
3.	Daniela ROTARU	II/ CA181m	21.10.19 – 20.12.19
Program MIRAI/ Japonia			

4.	Valeria MIRCA	FB 172	11.12.2019 – 22.12.2019
Proiectul ”Human Resources Management Winter Master Class”			
5.	Mandiș Ecaterina	I/ MRU-181	09.12.2019 – 14.12.2019
6.	Danila Cristina	I/ MRU-181	09.12.2019 – 14.12.2019
7.	Roman Brandușa	I/ MRU-181	09.12.2019 – 14.12.2019
8.	Uriciuc Victoria	I/ MRU-181	09.12.2019 – 14.12.2019
9.	Abramihin Romario	I/ MRU-181	09.12.2019 – 14.12.2019
10.	Berzan Nicoleta	I/ MRU-181	09.12.2019 – 14.12.2019
11.	Mațco Maxim	I/ MRU-181	09.12.2019 – 14.12.2019
12.	Sîrbu Mihaela	I/ MRU-181	09.12.2019 – 14.12.2019

Mobilitatea academică prevede nu doar plecarea studenţilor la universităţile partenere, dar şi sosirea acestora la ASEM în vederea studierii conform acordului semnat. Astfel că în anul academic 2019-2020 ASEM a fost universitate gazdă pentru studenţii după cum urmează:

Tabelul 55. Lista studenţilor care au beneficiat de mobilităţi academice spre ASEM

Nr.	Nume, prenume	Nivelul de studii	Facultatea/ specialitatea	Perioada mobilității	Țara de origine
Academia de Studii Economice din Bucureşti, România					
1.	Ranu Agustin Alejo	Licență	Finanțe	01.09. 2019 – 01.02.2020	România
2.	Pavel Storoja,	Master	Finanțe	01.09. 2019 – 01.02.2020	România

b) academica pentru cadre didactice și administrative

Mobilitatea cadrelor didactice și a staff-ului administrativ este o oportunitate foarte bună pentru aprofundarea și dobândirea unor competențe noi într-un mediu intercultural, dar și acumularea de informații de specialitate. Contactul cu un nou mediu academic, cu profesorii și colegii din

universitățile-gazdă oferă posibilitatea schimbului de experiențe și identificarea unor noi posibilități de colaborare.

Unul din programele care prevede mobilitate pentru cadre didactice și administrative este Programul Erasmus+, KA1, care presupune atât predare, cât și formare. În anul academic 2019 – 2020 nici o mobilitate nu a fost valorificată de către cadrele didactice și administrative din cauza pandemiei de COVID-19. Toate mobilitățile planificate pentru semestrul II al anuui academic 2019 – 2020 au fost reprogramate pentru semestrul I al anului academic 2020 – 2021.

Tot în cadrul acestui program, ASEM a fost universitate gazdă conform informației prezentate în tabelul de mai jos:

b) **stagii de documentare**:

Stagiile de documentare sunt și ele privite drept oportunități de mobilitate pentru cadrele didactice. În anul academic curent, 12 cadre didactice de la ASEM au fost acceptate să participe la stagii de documentare cu durata de o lună la ASE Bucureşti. De acest stagiu urmau să beneficieze:

Tabelul 56. Stagii de documentare la ASE București

Nr.	Nume, prenume, titlu ştiinţific	Departament ASEM	Perioada solicitată
1.	Tomșa Aurelia Conf.univ.,dr.	Teorie și politici economice	Martie
2.	Pirlog Angela Asistent universitar	Limbi Moderne	Mai
3.	Curagau Natalia Conf.univ., dr.	Contabilitate, Audit și Analiză Economică	Aprilie
4.	Popovici Angela Conf.univ., dr.	Contabilitate, Audit și Analiză Economică	Aprilie
5.	Delimarschi Boris Lector universitar	Informatică și Managementul Informației	Martie
6.	Calugareanu Irina Conf.univ., dr.	Management	Mai
7.	Pisaniuc Maia Conf.univ., dr.	Business Internațional	Mai
8.	Erhan Lica Conf.univ.,dr.	Contabilitate, Audit și Analiză Economică	Aprilie
9.	Balan Aliona Conf.univ.,dr.	Teorie și politici economice	Mai
10.	Cernavca Mihail Conf.univ.,dr.	Comerț, Turism și Alimentație Publică	Martie
11.	Rusu Djulieta Conf.univ.,dr	Limbi Moderne	Mai

12.	Condrințchi Liliana Cercetător științific	Insitutul de Cercetări Avansate	Mai

11.3.Studenţi străini

Număr total: **69**

Ţările de origine: Ucraina, Rusia, Azerbaidjan, România, Germania, Cipru,Liban, India.

Tabelul 57. Studenţi străini anul academic 2019-2020

Ţara de origine	Numărul de studenţi			
	Licenţă buget/con	Masterat buget/con	Cursuri preuniversitare buget/con	TOTAL b/c
Ucraina	5/0	4/0	0/0	9
Rusia	9/1	1/0	0/0	11
Azerbaijan	6/4	2/0	0/0	12
România	0/0	2/0	0/0	2
Liban	0/1	0/0	0/0	1
India	0/18	0/4	0/10	32
Germania	0/0	0/1	0/0	1
Cipru	0/0	0/1	0/0	1
TOTAL b/c	20/24	9/6	0/10	69
TOTAL	44	15	10	**69**

Număr total de studenți străini care și-au făcut studiile în ASEM în anul universitar 2019-2020 au constituit **69 persoane.** Din aceștia 29 își fac studiile la buget, iar 30 – la contract, cu achitarea taxei pentru studii.

Ţările de origine: Ucraina, Rusia, Azerbaidjan, România, Turcia, Liban, Italia, Coreea, China.

11.4. Lista extensiunilor/filialelor instutuțiilor de învățământ superior din străinătate, care activează în cadrul instituției.

ASEM nu are extensiuni sau filiale ale instituțiilor de învățământ superior din străinătate.

12. ACTIVITATEA ECONOMICO-FINANCIARĂ

12.1.Planificarea și utilizarea mijloacelor publice și speciale

Bugetul ASEM pentru anul 2019 este compus din mijloacele financiare alocate de la bugetul de stat pentru servicii educaţionale (în baza contractului de finanţare) şi veniturile proprii ale instituţiei.

Alocaţiile bugetare pentru anul 2019 au constituit 69032,1 mii lei, compuse din următoarele componente:

1. Servicii educaţionale pentru realizarea comenzii de stat de pregătirea cadrelor în sumă de 60283,6 mii lei, care includ:
   - ✓ Pregătirea specialiştilor în Colegiul Naţional de Comerţ: 14377,8 mii lei. Mijloacele alocate au fost direcţionate pentru cheltuieli de personal, burse, acoperirea consumului de resurse energetice şi altor cheltuieli strict necesare procesului de studii.
   - ✓ Pregătirea specialiştilor (ciclul 0, I, licenţă): 35205,8 mii lei. Mijloacele alocate au fost direcţionate pentru cheltuieli de personal, burse (inclusiv bursa Preşedintelui), și pentru consumul de resurse energetice.
   - ✓ Pregătirea masteranzilor (ciclul II masterat): 9301,4mii lei. Mijloacele date la fel au fost direcţionate pentru cheltuieli de personal, burse și pentru servicii comunale.
   - ✓ Pregătirea cadrelor ştiinţifice (ciclul III doctorat): 1398,6 mii.
2. Întreţinerea căminelor: 6917,0 mii lei.
3. Întreţinerea studenţilor şi elevilor cu statut de orfan şi cei aflaţi sub tutelă: 922,4 mii lei.
4. Cercetări ştiinţifice: 909,1 mii lei

Veniturile proprii ale instituţiei au fost planificate în sumă de 56256,4 mii lei, efectiv fiind încasate venituri în sumă de 55583,8 mii lei, ceea ce constituie executare de circa 99%.

Aceste venituri au fost planificate, încasate şi utilizate din următoarele surse:

1. Pregătirea specialiştilor în Colegiul Naţional de Comerţ: venituri planificate 8688,3 mii lei, încasate 8829,0 mii lei; cheltuieli planificate 10504,0 mii lei, valorificate 9888,2 mii lei
2. Pregătirea specialiştilor (ciclul 0, I licenţă, ciclul II masterat şi ciclul III doctorat): venituri planificate 24635,4 mii lei, încasate 26075,5 mii lei; cheltuieli planificate 28730,9 mii lei, valorificate 29726,0 mii lei.
3. Alte servicii contra plată (cursuri de scurtă durată, cantine, activităţi sportive, tipografie, librării, etc.): venituri planificate 4418,1 mii lei, încasate 4576,4 mii lei; cheltuieli planificate 4715,9 mii lei, valorificate 4218,2 mii lei.
4. Întreţinerea căminelor: venituri planificate 3789,9 mii lei, încasate 3695,8 mii lei; cheltuieli planificate 3080,5 mii lei, valorificate 1342,2 mii lei.
5. Arenda bunurilor proprietate publică: venituri planificate 5915,2 mii lei, încasate 6078,2 mii lei; cheltuieli planificate 7180,9 mii lei, valorificate 7015,8 mii lei.
6. Donaţii şi sponsorizări: venituri planificate 7653,2 mii lei, încasate 5066,2 mii lei; cheltuieli planificate 7819,0 mii lei, valorificate 5345,9 mii lei.

Planificarea şi utilizarea alocațiilor bugetare cât şi a veniturilor proprii a fost efectuată legal şi regulamentar, conform actelor normative în vigoare.

12.2.Investiții

Pe parcursul anului 2019, Academia de Studii Economice din Moldova a planificat surse pentru continuarea construcției noului Complex sportiv în sumă de 13383,8 mii lei, din care au fost valorificate 13417,5 mii lei.

Totodată au fost valorificate mijloace bănești pentru îmbunătățirea bazei tehnico-materiale, reparații capitale, achiziții de mobilier în sumă de 5326,2 mii lei.

Menționăm, că sursele alocate pentru construcția Complexului sportiv au fost executate exclusiv din contul mijloacelor bănești proprii.

12.3.Taxe de studii

Pentru anul universitar 2019-2020, taxele de studii în ASEM au fost stabilite prin Decizia Consiliului pentru Dezvoltare Strategică Instituțională al ASEM, în următoarele mărimi:

Tabelul 58. Taxe pentru studii:

Nr. d/o	*Facultatea*	Domeniul de formare profesională / specialitatea	Taxa pentru un an de studii, lei	
			Învăţămînt cu frecvenţă	Învăţământ cu frecvenţă redusă
1	**Business şi Administrarea Afacerilor**	Business şi administrare	7800	4900
		Marketing şi logistică	7800	4900
		Merceologie şi comerţ	6900	4400
		Servicii hoteliere, turism și agrement	8600	4900
		Achiziții	6900	-
		Tehnologia și managementul alimentației publice	8100	4900
2	**Economie Generală şi Drept**	Economie generală	6900	4400
		Drept	8600	4900
		Administraţie publică	6500	4200
		Managementul resurselor umane	6900	-
		Asistență socială	6500	4200
3	**Relaţii Economice Internaţionale**	Economie mondială şi relaţii economice internaţionale	8600	4900
4	Finanţe	Finanţe şi bănci	8600	4900

5	Contabilitate	Contabilitate	8600	4900
6	**Cibernetică, Statistică şi Informatică Economică**	Cibernetică şi informatică economică	6600	4200
		Econometrie și statistică economică	6500	-
		Informatica aplicata	6600	-
		Managementul informaţiei	6600	-
		Tehnologia informației	6600	4200
		Securitatea informațională	6600	-

Ciclul II, Masterat:

Nr. d/o	Domeniul de formare profesională / specialitatea	*Taxa anuală, lei*	
		Învăţământ cu frecvenţă	*Învăţământ cu frecvenţă redusă*
1	**Toate specialitățile**	9200	6900

Ciclul III, Doctorat:

Nr. d/o	Domeniul de formare profesională / specialitatea	*Taxa anuală, lei*
1	**Toate specialitățile**	12800

Colegiul Național de Comerț:

Nr. d/o	Domeniul de formare profesională / specialitatea	*Taxa anuală, lei*
1	**Toate specialitățile**	6800

Până în prezent nu există prevederi legale ce reglementează o metodologie de calculare a taxelor de studii, deaceea fiecare instituţie individual îşi elaborează o metodologie. În ASEM taxă de studii medie se calculează în baza cheltuielilor reale suportate.

13. ACTIVITATEA DIDACTICĂ, ȘTIINȚIFICO-DIDACTICĂ ȘI ȘTIINȚIFICĂ ÎN REGIM ONLINE

13.1.Fundamentarea normativă a procesului de studii online (lista actelor adoptate și numerele de indentificare)

Incepând cu luna martie 2020, odată cu anunțarea stării de urgență, determinată de pandemia de COVID-19, ASEM a organizat desfășurarea activităților pentru semestrul II al anului universitar 2019-2020 în regim online. Pentru asigurarea bunei desfășurări au fost luate mai multe decizii, aprobate diverse acte normative la nivel de instituție. Menționăm:

- Ordinul Rectorului ASEM nr. 35-A din 11.03.2020 cu privire la suspendarea procesului de studii în ASEM;

- Ordinul Rectorului ASEM nr. 41-A din 12.03.2020 cu privire la modificarea Ordinului Rectorului ASEM nr 35-A din 11.03.2020;
- Ordinul Rectorului ASEM nr.45-A din 20.03.2020 cu privire la prelungirea perioadei de suspendare a procesului de studii în ASEM;
- Ordinul Rectorului ASEM nr.46-A din 23.03.2020 cu privire la organizarea procesului de studii on line în ASEM;
- PROCEDURA privind susținerea online a examenelor curente. Aprobată prin Decizia Senatului ASEM din 29 aprilie 2020, disponibilă la https://ase.md/files/documente/regulamente/interne/5.3_procedura_ex_online_2020.pdf
- METODOLOGIA de susținere online a tezei de licență/master în ASEM în condițiile stării de urgență impuse de pandemia de COVID- 19, aprobată prin Decizia Senatului ASEM din 29 aprilie 2020, disponibilă la https://ase.md/files/documente/regulamente/interne/5.4_sustinere_teze_online_2020.pdf
- Decizia Senatului ASEM din 15 mai 2020 de organizare a sesiunii de examinare la sfârșitul semestrului II al anului universitar 2019-2020 în regim online (la distanță).
- Decizia Senatului ASEM din 15 mai 2020 de organizare a susținerii tezei de licență/master în anul universitar 2019-2020 în regim online (la distanță).

13.2.Modalitatea și gradul de realizare a activităților prevăzute în Planul de învățământ și curricula unităților de curs/modulelor

Activitățile prevăzute în Planul de învățământ pentru semestrul II al anului universitar 2019-2020 au fost realizate integral. Prelegerile și lecțiile practice au fost realizate online pe platforma Moodle ASEM, precum și pe alte platforme, precum Zoom, GoToMeeting ș.a. Lucrul individual a fost realizat de către studenți și, fie expediat profesorului pe email, fie încărcat pe platforma MOODLE.

13.3.Mecanisme de asigurare a calității studiilor și evaluărilor în regim online

Asigurarea calității rămâne a fi chiar pe timp de pandemie una din sarcinile de bază ale învățământului în ASEM. În acest sens:

- *la nivel tehnic* a fost mărită capacitatea serverului, pentru a putea fi folosit concomitent de un număr mai mare de utilizatori;
- *la nivel didactic* – procesul de studii a fost monitorizat atât la nivel de facultate cât și la nivel de instituție. La finele fiecărei zile profesorii prezentau la decanat raport despre realizarea orelor, conform orarului stabilit, platforma pe care a fost realizată activitatea. Fiecare Decanat la finele săptămânii prezenta raportul despre realizarea orelor Prorectorului cu activitate didactică. Astfel se efectua analiza situației atât la nivel de facultate cât și la nivel de administrație ASEM.
- *Asigurarea cu materiale didactice* – Studenții au avut posibilitatea la începutul semestrului să beneficieze de cărți de la bibliotecă – împrumut la domiciliu. În afară de aceasta, cadrele didactice, care au utilizat platforma Moodle ASEM au plasat pe această platformă un șir de manuale, cărți, articole, utile pentru cursul respectiv; Tot odată biblioteca ASEM a deschis accesul liber pentru diverse baze de date, pe care studenții și profesorii puteau să le acceseze.

- *Proceduri de evaluare finală online*. Acestea au fost stipulate în PROCEDURA privind susținerea online a examenelor curente, aprobată prin Decizia Senatului ASEM din 29 aprilie 2020 și prevăd ca toate evaluările finale online în semestrul II al anului universitar 2019-2020 vor fi organizate în formă scrisă. Examenele curente în regim online pot fi organizate prin diferite modalități în funcție de specificul cursului: test-chestionar, test-grilă, sarcini individuale etc., realizate cu ajutorul instrumentelor digitale: *Google Forms, Quizizz, Testmoz, Kahoot* etc. atât pe platforma instituțională *MOODLE*, cât și prin aplicații precum: *Zoom, Google Classroom, Hangouts* etc., conform orarului aprobat de conducerea facultății/conducerea ȘMEEB. Admiterea studenților la examenul final online este identică cu cea de la examenul în format tradițional.
- *Formarea cadrelor didactice.* Pe parcursul ultimilor 5 ani, 115 cadre didactice au beneficiat de formare în cadrul trainingurilor organizate pentru profesori „Aplicarea tehnologiilor informaționale de comunicare în instruire (Sistemul Moodle)". Majoritatea din aceste cadre didactice erau active pe pălatforma Moodle înainte de pandemie, deci aveau competențele necesare. În perioada respectivă, deoarece trebuia rapid de învățat cum de lucrat online, au fost filmate și plasate pe youtube și pe platforma Moodle, instrucțiuni de utilizare a acesteia. De asemenea pe viber a fost creat grupul Moodle ASEM profesori (195 membri). Fiecare întrebare, neclaritate, care apărea era explicată, astfel încât toți puteau să cunoască cum poate fi soluționată fiecare situație.

13.4.Modalitatea de evaluare finală a studiilor, inclusiv de anunțare a rezultatelor și de eliberare a diplomelor în condiții de risc epidemiologic

Evaluarea finală a studiilor la ciclul I, licență are loc prin susținerea tezei de licență. În anul universitar 2019-2020 modalitatea de evaluare finală nu a suferit modificări. La ciclul II, masterat a avut loc susținerea tezei de master. Desfășurarea susținerii tezei de finalizare a studiilor a fost diferită de anii precedenți, fiind organizată online. Modalitatea de organizare a fost descrisă în METODOLOGIA de susținere online a tezei de licență/master în ASEM în condițiile stării de urgență impuse de pandemia de COVID- 19, aprobată prin Decizia Senatului ASEM din 29 aprilie 2020, care a fost adusă la cunoștință tuturor cadrelor didactice, Președinților de Comisii și studenților. Susținerea tezelor s-a desfășurat în exclusivitate pe platforma MOODLE ASEM. În acest context a fost elaborat calendarul susținerii tezelor, luând în considerare capacitatea instituțională. La solicitarea masteranzilor – absolvenți a fost modificat calendarul anului universitar , deplasând susținerea tezei de master cu 3 săptămâni mai târziu.

Anunțarea rezultatelor s-a efectuat în aceeași zi, după consultările efectuate de către membrii comisiei în sala virtuală în care se aflau toți studenții. Au fost înregistrate două contestații.

Eliberarea diplomelor a fost organizată în aer liber, în spațiul între blocul F și blocul B, în grupuri de, cel mult, 60 persoane. În așa mod, au fost formate 16 grupuri, care pe parcursul a 10 zile au primit diplomele de licență/master. Fiecare absolvent, precum și celelalte persoane prezente la înmânarea diplomelor erau în măști și cu mănuși. Amplasarea scaunelor s-a efectuat la distanța de 1 metru. Fiecare student a venit cu pixul propriu pentru a aplica semnătura.

13.5.Participarea personalului universitar în procesul de studii online, reflectată în procente

Personalul universitar, care a fost implicat în activitatea didactică în semestrul II al anului universitar 2019-2020, practic integral a acceptat implicarea în procesul de predare online, utilizând diferite platforme. O singură persoană, asistent universitar de la Departamentul Limbi moderne a refuzat să se încadreze în această modalitate de instruire. Fiind pensionară, a scris cerere de eliberare. Reflectată în procente, personalul universitar, care a avut ore online în semestrul II constituie 99,59%. Respectiv, toate cadrele didactice, care au avut prelegeri, seminare online au realizat evaluările curente, periodice și cele finale, respectând *PROCEDURA privind susținerea online a examenelor curente*, aprobată prin Decizia Senatului ASEM din 29 aprilie 2020.

De asemenea, în regim online (utilizând email-ul telefonul, viberul, skypul și alte modalități) a avut loc și consultarea de către profesori a studenților privind elaborarea proiectului de an, a tezei de licență și a tezei de master.

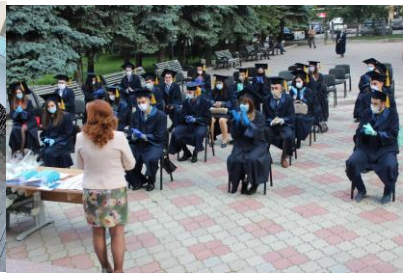

13.6.Participarea studenților în activități online, reflectată în procente

Studenții au participat în toate activitățile online organizate de către ASEM. Procentul de prezență la ore (prelegeri, seminare), în unele cazuri, era mai mare decât prezența fizică înainte de carantină. Estimată în procente, prezența la prelegeri și seminare ar fi în jur de 80%.

13.7.Numărul de studenți socialmente vulnerabili, susținuți la nivel tehnic pentru organizarea activităților de studii online

În vederea desfășurării studiilor online nici un student nu s-a adresat și nu a reclamat lipsa de dispozitive pentru a realiza procesul de studii online sau lipsa de internet. Tot odată, aprobând METODOLOGIA de susținere online a tezei de licență/master în ASEM în condițiile stării de urgență impuse de pandemia de COVID- 19, la ședința Senatului ASEM din 29 aprilie 2020, au fost înaintate anumite cerințe tehnice față de echipamentul necesar în vederea susținerii tezei de licență/master: *calculator cu sistem de operare care susține browsere moderne, tip Google Chrome, Firefox etc., cameră web și microfon testate și pregătite pentru lucru.* Au fost anunțați studenții și, deasemenea s-a anunțat, că persoanele care nu au astfel de echipamente se pot înscrie pentru a susține teza de licență/master din ASEM, utilizând laboratoarele existente. Au beneficiat pe parcursul a 3 săptămâni de susținere 34 de studenți. Numărul maxim de studenți, aflați simultan a fost de 8 persoane, care au fost plasați câte unul în sala de laborator.

13.8.**Numărul de cadre universitare susținute la nivel tehnic pentru organizarea activităților de studii online**

Cadrele universitare au fost încurajate și asistate pe parcursul întregii perioade de carantină. Nici o persoană nu s-a adresat să închirieze computer. Toate cadrele didactice care au solicita internet suplimentar, a fost acordat de către compania Moldcell. Angajații direcției Tehnologii informaționale au acordat asistență cadrelor didactice privind activități didactice pe platforma Moodle, pe alte platforme. S-a lucrat individual sau în grupuri mici. Au fost elaborate instrucțiuni video pentru fiecare pas care trebuie făcut pentru a deschide sala virtuală, pentru a înregistra studenții, pentru a elabora teste ș.a.

14. CONCLUZII

14.1.Dificultăți în activitatea ASEM

Considerăm că activitatea ASEM în anul universitar 2019 - 2020, atât în plan metodico-didactic, cât şi ştiinţific, poate fi considerată ca satisfăcătoare, rămânând, totodată, unele rezerve, printre cele mai importante menţionăm:

- Pandemia de COVID -19 a creat anumite inconvenienţe în organizarea procesului de studii atât din punct de vedere tehnic, cât și a resursei umane. A trebuit regândită organizarea procesului de predare-învățare -evaluare;
- Mișcarea studenților pe parcursul anului creează unele dificultăți în organizarea procesului de studiu. După procesul de înmatriculare, după începutul anului universitar un număr relativ mare de studenți, invocând diverse motive, inclusiv de acceptare la studii în universități din afara țării, se exmatriculează. Astfel, trebuie să fie revăzute unele grupe academice în care numărul studenților devine mai mic decât cel normativ, normarea și modul de angajare a unor cadre didactice.
- Numărul mare de ore auditoriale care revin unui cadru didactic, conform Regulamentului cu privire la normarea activității științifico-didactice în ASEM nu lasă timp suficient pentru alte activități, în deosebi persoanelor care nu au titlu științific pentru finalizarea tezei de doctorat.
- Considerăm, că avem rezerve în realizarea cercetărilor științifice și în participarea cadrelor didactice în elaborarea proiectelor de cercetare. Simțim necesitatea activizării și dezvoltării cercetărilor științifice prin publicarea în reviste indexate ISI și aplicarea mai activă la proiecte de cercetare științifică.
- Cunoașterea insuficientă de către profesori a limbilor străine de circulație internațională, în deosebi a limbii engleze, ceea ce limitează posibilitatea dezvoltării relațiilor internaționale de colaborare și predarea unor discipline în limba engleză.
- Remunerarea proastă a cadrelor didactice universitare creează relații tensionate între administrația ASEM și personalul științifico-didactic, determină plecarea din sistem a unor

cadre didatice experimentate, face imposibilă atragerea de angajați tineri, în toate domeniile profesionale, dar în deosebi în domeniul Tehnologiilor informației.

- Existența unor rezerve în colaborarea cu agenții economici, în vederea organizării și desfășurării stagiilor de practică, a organizării în comun a diverselor evenimente.

14.2.Propuneri de soluționare

Toate rezervele menționate mai sus pot fi valorificate pe o perioadă scurtă sau lungă, în funcție de natura acestora. La nivel de instituție în fiecare an se discută la diverse niveluri problemele ce apar, se caută și, de obicei, se găsesc soluții. Astfel,

- Pe parcursul perioadei următoare vor fi suplinite capacitățile tehnice instituționale în vederea creșterii posibilității de utilizare a platformei MOODLE. Vor fi suplimentar instruite cadrele didactice pentru a extinde sau aprofunda cunoștințele în domeniu.
- Va continua organizarea consultațiilor pentru studenți în vederea însușirii mai bune de către aceștia a materiei și creșterii reușitei din prima susținere. Vor fi organizate în continuare sesiuni de susțienere repetată a examenelor pentru cei ce nu au reușit să susțină din prima dată.
- Se va intensifica lucru cu cadrele didactice în vederea înaintării de către aceștia a mai multor proiecte de cercetare.
- Vor continua cursurile gratuite organizate pentru profesori de studiere a limbii engleze.
- Departamentele, Centrul de Marketing, Parteneriate și Carieră vor intensifica lucrul cu agenții economici, astfel încât studenții să aibă posibilitatea de a alege locul de practică.

15. REZUMATUL PRIVIND REZULTATELE CONCRETE ÎNREGISTRATE ÎN ANUL UNIVERSITAR 2019-2020

1. În anul de studii 2019-2020 ASEM a realizat un şir de activităţi, care se încadrează, în linii generale, în activităţile planificate.
2. ASEM a asigurat realizarea în condiţii eficiente a procesului didactic atât la ciclul I, licenţă, la ciclul II, masterat, cât și la ciclul III, doctorat;
3. Sistemul organelor de conducere ale Academiei de Studii Economice din Moldova este format din Senat, consiliul pentru dezvoltare strategică instituţională, consiliul ştiinţific, consiliul facultăţii, consiliul de administraţie şi rectorul instituţiei. Toate organele de conducere pe parcursul anului au activat conform planurilor stabilite, discutând și soluționând probleme ce țin de atribuțiile fiecăruia. În anul de studii raportat a expirat mandatul Consiliului de Dezvoltare strategică instituțională. A fost inițiată și desfășurată procedura de alegere a noii componențe a CSDI.
4. Structura organizatorică a ASEM este elaborată și aprobată de Senat și cuprinde: facultăţi, departamente, servicii, şcoala masterală, școli doctorale, centre şi laboratoare de cercetare ştiinţifică, consilii, comisii, centre specializate, structuri

consultative, unități de prestare a serviciilor, direcția de tehnologii informaționale, unități de perfecționare a cadrelor, bibliotecă, editură, tipografie, garaj, bază de odihnă. În ASEM în anul de studii 2019-2020 structura organizatorică a suferit schimbări nesemnificative. Astfel, a fost creat un departament nou – Informatica aplicată în Business în cadrul facultății Tehnologii informaționale și Statistică economică.

5. În anul de studii 2019-2020 ASEM a asigurat pregătirea studenților ciclul licență, conform Nomenclatorului domeniilor de formare profesională şi al specialităţilor în învățământul superior, aprobat prin Hotărârea Guvernului Republicii Moldova nr.482 din 28 iunie 2017 la 5 domenii generale de studii, la 14 programe de licență.

6. În cadrul Școlii Masterale de Excelență în Economie și Business în anul de universitar 2019-2020 a fost asigurată organizarea studiilor la 22 programe de masterat cu 90 și 120 P.C., inclusiv 6 grupe academice cu frecvență redusă: anul I de studii - la programele de masterat Administrarea afacerilor și Contabilitate și audit; Management în administrație publică, Administrarea afacerilor și Contabilitate și audit - la anul II de studii și absolvenți la programul de masterat – Contabilitate și audit.
7. În admiterea 2019 - 2020 au fost formate grupe academice la ciclul I, licență la programe comune cu diplomă dublă: Contabilitate – cu Universitatea Ștefan cel Mare din Suceava, România; Economie Mondială și Relații Economice Internaționale – cu ASE București, România. De asemenea a fost realizată înmatricularea și la studii de masterat la programele Comerț exterior și activitate vamală și Tranzacții Internaționale și Diplomație economică în parteneriat cu Universitatea „Dunărea de Jos”, Galați, România. Toate programele menționate au fost organizate în baza acordurilor de parteneriat semnate de universitățile-partenere.
8. În cadrul ASEM studiile doctorale se efectuează în cadrul Școlii Doctorale ASEM (specialități științifice din domeniul științific – științe ale naturii, științe economice și sociale), și în cadrul Școlii Doctorală în Drept, Științe Politice și Administrative din cadrul Consorțiului Național al Instituțiilor de Învățământ Academia de Studii Economice din Moldova și Universitatea de Studii Politice și Economice Europene „Constantin Stere”(specialități din ramura științifică – științe juridice). În cadrul Școlii Doctorale ASEM activează 46 conducători de doctorat. Își fac studiile 111 doctoranzi și 4 postdoctoranzi, iar pe parcursul anului de studii 2019-2020 au fost susținute 7 teze de doctor în științe economice și o teză de doctor la specialitatea 154.01. - Geografie economică și socială. În școala Doctorală în Drept, Științe Politice și Administrative activează 37 conducători de doctorat. Își fac studiile 78 doctoranzi.
9. Academia de Studii Economice din Moldova oferă programe de studiu de formare și dezvoltare profesională continuă în strânsă legătură cu dinamica pieței muncii. În vederea organizării activității de formare continuă a fost creată la data de 1 iunie 2017 Școala de Formare Continua ASEM. Școala de Formare Continuă al ASEM are ca obiectiv general transferul de cunoștințe prin programele de formare și dezvoltare profesională continua, în scopul dezvoltării abilităților profesionale. În total au fost instruiți pe parcursul anului prin Centrele create 795 persoane. Pe parcursul anului de

studii 2019- 2020 de către SFC ASEM au fost elaborate 2 programe de formare continuă și coordonate cu Ministerul Educației, Culturii și Cercetării. A fost acreditată de către ANACEC programul de formare continuă. În perioada septembrie - decembrie a fost elaborat raportul de autoevaluare a programului – **Psihopedagogie (metodica predării disciplinelor economice)** pentru a fi depus la ANACEC în vederea obținerii acreditării programei dedicată cadrelor didactice, fiind o condiție a Ministerului. Pe data de **31 iulie 2020** a fost votat la Consiliul de Conducere al ANACEC acreditarea programului dat prin decizia nr 16 din 31 iulie 2020.

10. În anul universitar 2019-2020 în ASEM şi-au făcut studiile 4208 studenți, la ciclul I, licență, inclusiv 1962 studenţi la învăţământul cu frecvenţă. Ponderea studenților la învățământ cu frecvență scade din an în an. Pe specialităţi cei mai mulţi studenți sunt la Business și Administrare - 18,5%, fiind urmată de specialitatea Finanțe și Bănci cu o pondere de 15,5%, Drept – 15,1%, Contabilitate – 12,59% din totalul studenților de la învățământul cu frecvență. Ponderea de bază (63,5%) o reprezintă studenţii ce îşi fac studiile în bază de contract cu achitarea taxei pentru studii. După caracteristica gen raportul este 41,1% la 58,9%, respectiv pentru bărbaţi şi femei. Procentul de absolvire constituie pe ASEM 97,1%. Reuşita pe ASEM, în mediu, constituie 88,7%. Cea mai joasă reuşită – 85,0% este la anul II, cea mai înaltă – 100,0% la anul.În anul universitar 2019-2020 și-au făcut studiile în ASEM 157 studenți din raioanele de Est: 118 la învățământul cu frecvență și 39 la învățământul cu frecvență redusă.

    La ciclul II, masterat și-au făcut studiile 1107 studenți, inclusiv 912 la învățământ cu frecvență și 195 la învățământ cu frecvență redusă. Promovabilitatea la învățământul cu frecvență constituie 98,3%, iar la frecvență redusă – 90,3%

11. Organele de autoguvernare studențească sunt reprezentate în ASEM de Senatul Studențesc al ASEM, care activează în baza Regulamentului Senatului Studențesc, aprobat prin Decizia Senatului ASEM din 25.02.2015, de Comitetul Sindical al Studenților și de Consiliile Studențești ale Facultăților. Pe parcursul anului universitar de către organele studențești menționate au fost organizate mai multe activități și implementate diverse proiecte în plan cultural, educațional și social.

12. Studenții ASEM de la toate facultățile pe parcursul anului au fost implicați în diverse activități extracurriculare, organizate atât de studenți cât și de profesori și se referă la participarea studenților la diverse dezbateri, diferite mese rotunde, concursuri, cum ar fi: *Turneul republican de mini-fotbal "Liga Studențească",* acțiunea *„ ASEM - ești îndrăgostiți de CULTURĂ și FRUMOS", Lecție publică organizată de Asociația Studenților și Rezidenților din Moldova, în contextul "Zilei Mondiale a Diabetului"*, organizarea concursului *Balul Bobocilor Interuniversitar, Caravana de Crăciun "... Și tu poți fi Moș Crăciun,* concursul „Miss ASEM 2020 - Viitoarea femeie de afaceri,*" ș.a.*

13. În anul de studii 2019-2020 în ASEM au fost angajate 252 cadre didactice titulare și prin cumul, acoperind 257, 26 posturi. Din aceștia 229 sunt titulari (90,9%). Din cadrele didactice titulare 75,1% deţin titluri ştiinţifice de doctor în ştiinţe sau doctor habilitat. Cumularzii constituie 23 persoane sau 9,1%. Din ei 52,2% deţin titlu ştiinţific. Pe parcursul anului universitar 2019-2020 cadrele didactice au participat la diverse

programe de instruire organizate de Secția Studii, Dezvoltare Curriculară și Management al Calității, precum și cele organizate de organizații/proiecte naționale și internaționale.

14. Decanatele facuiltăților împreună cu studenții de la toate facultățile ASEM au organizat și au participat la diferite evenimente, realizând obiectivele multiplelor strategii naționale.
15. Activitatea de cercetare ştiinţifică de bază executată în cadrul ASEM, în anul 2019 - 2020, s-a axat pe realizarea a 5 proiecte finanţate din sursele bugetului de stat şi 27 proiecte de inițiativă. Cadrele științifico-didactice din ASEM au elaborat și publicat articole în diverse reviste științifice din țară și de peste hotare, au participat la conferințe științifice naționale și internaționale.

16. În anul universitar 2019-2020 -18 studenți au beneficiat de mobilitate în universități din alte state, alți 2 studenți din România au fost în mobilitate în ASEM. Număr total de studenți străini care și-au făcut studiile în ASEM în anul universitar 2019-2020 au constituit **69 persoane.** Din aceștia 29 își fac studiile la buget, iar 40 – la contract, cu achitarea taxei pentru studii. Ţările de origine: Ucraina, Rusia, Azerbaidjan, România, Germania, Cipru,Liban, India.

17. Începând cu luna martie 2020, odată cu anunțarea stării de urgență, determinată de pandemia de COVID-19, ASEM a organizat desfășurarea activităților pentru semestrul II al anului universitar 2019-2020 în regim online. Pentru asigurarea bunei desfășurări au fost luate mai multe decizii, aprobate diverse acte normative la nivel de instituție. Aceasta a permis realizarea integrală a planului de învățământ pentru toți anii de studii. Eliberarea diplomelor a fost organizată în aer liber, în spațiul între blocul F și blocul B, în grupuri de, cel mult, 60 persoane. În așa mod, au fost formate 16 grupuri, care pe parcursul a 10 zile au primit diplomele de licență/master. Fiecare absolvent, precum și celelalte persoane prezente la înmânarea diplomelor erau în măști și cu mănuși. Amplasarea scaunelor s-a efectuat la distanța de 1 metru. Fiecare student a venit cu pixul propriu pentru a aplica semnătura.

A N E X E

Anexa 1. Organigrama ASEM

APROB
Proces-verbal nr._____
din ___ _____ 2019,
al Ședinței Senatului
Președinte al Senatului ASEM
prof. univ., dr. hab., academician
_____ **Grigore Belostecinic**

ASEM
Academia de Studii Economice a Moldovei

STRUCTURA ORGANIZATORICĂ A ASEM

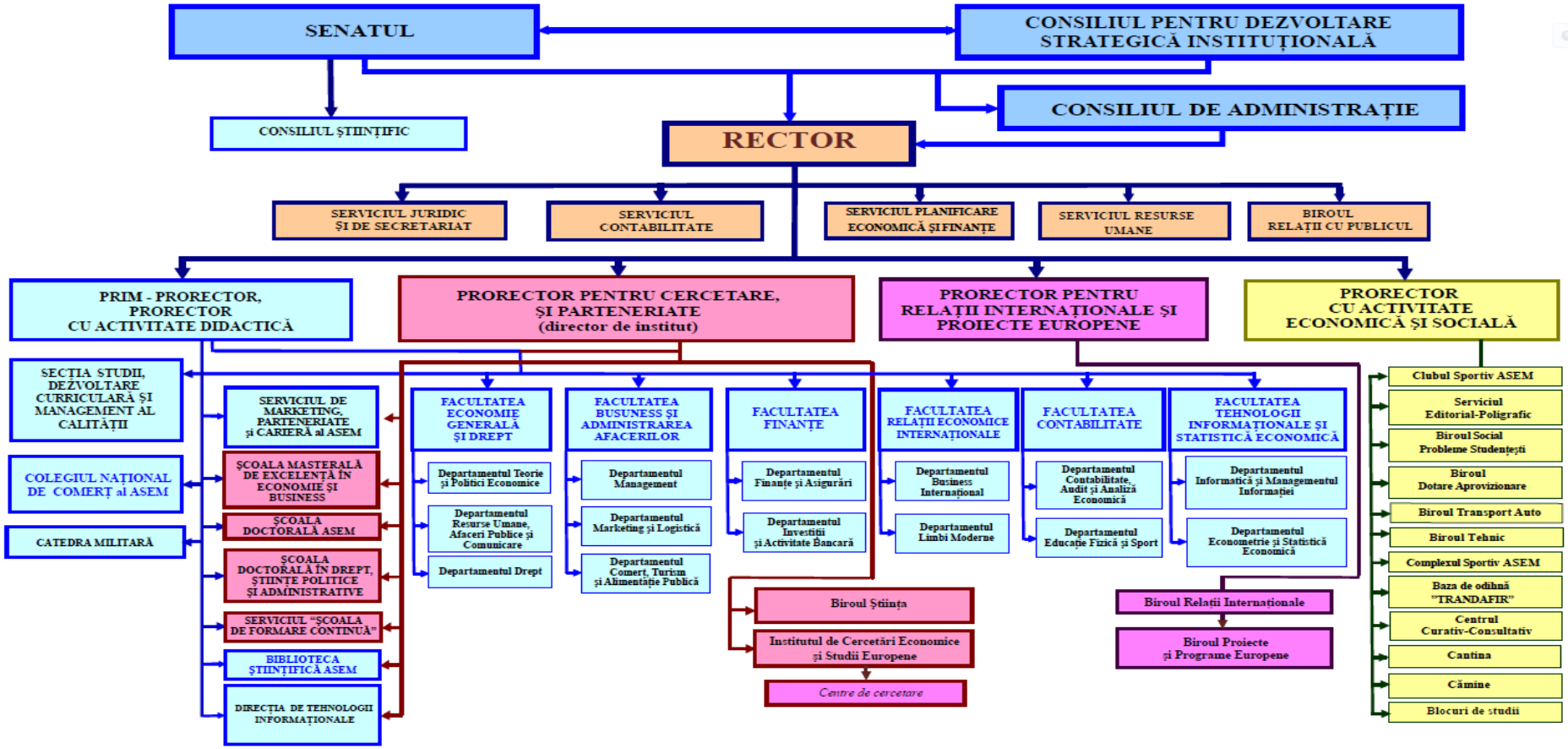

Anexa 2. Contingentul de studenţi în anul de studii 2018-2019 <u>Învăţământ cu frecvenţă</u>

Nr.	Referințele programului	Număr de studenți pe ani de studii														Total studenți	Inclusiv				Număr de absolvenți		Total absolvenți	Procentul absolvenților din nr. studenților admiși
		Anul compensator		I		II		III		IV		V		VI			după forma de finanțare		după gen					
		buget	cu taxă	buget	cu taxă	buget	cu taxă	buget	cu taxă	buget	cu taxă	buget	cu taxă	buget	cu taxă		buget	cu taxă	Bărbați	Femei	Buget	Cu taxă		
I.	**Codul și specialitatea**	**CICLUL I, LICENȚĂ**																						
1	0413.1 Business şi administrare	4		132		106		120								362	80	282	189	173	23	73	96	98,9
2	0414.1 Marketing şi logistică	3		87		69		56								215	70	145	99	116	27	25	52	98,1
3	1013.1 Servicii hoteliere, turism și agrement	1		30		17		22								70	32	38	15	55	7	12	19	100
4	0721.1 Tehnologia şi managementul alimentaţiei publice	1		20		11		13		30						75	47	28	28	47	15	12	27	100
5	0419.1 Merceologie şi comerţ	1		11		-		-								12	12	-	6	6	-	-	-	-
6	0413.2 Managementul resurselor umane	-		11		11		14								36	28	8	2	34	9	5	14	100
7	0410.1 Economie generală	1		13		12		16								42	35	7	10	32	10	5	15	100
8	0421.1 Drept	2		67		39		65		72						245	50	195	119	126	5	65	70	100
9	0412.1 Finanţe şi bănci	3		113		86		103								305	91	214	103	202	31	62	93	100
10	0411.1 Contabilitate	1		77		99		52								229	63	166	26	203	18	31	49	100
11	0410.2 Economie mondială şi relaţii	2		72		40		58								172	66	106	58	114	27	23	5	98

	economice internaţionale															0	
12	0410.4 Cibernetică şi informatică economică	-	-	-	14				14	11	3	7	7	11	3	14	100
13	0613.5 Informatică aplicată	1	22	14	22				59	40	19	48	11	8	8	16	100
14	0613.1 Tehnologia informaţiei	3	43	40	14	26			126	91	35	98	28	9	17	26	100
TOTAL LICENȚĂ		**23**	**698**	**544**	**569**	**128**			**1962**	**716**	**1246**	**807**	**1155**	**200**	**341**	**541**	**99,4**
II.	**Codul și domeniul de formare profesională, programul de studii**	**CICLUL II, MASTER**															
1	040 Științe administrative		18	15					33	18	15	16	17	5	5	10	90,9
2	041 Științe economice		322	260					582	237	345	149	433	101	124	225	98,2
3	042 Drept		116	96					212	64	148	85	127	33	66	99	99
4	061 Tehnologii ale informației		39	31					70	57	13	46	24	21	3	24	100
5	101 Servicii publice		15	-					15	11	4	3	12	-	-	-	-
TOTAL MASTER			**510**	**402**					**912**	**387**	**525**	**299**	**613**	**160**	**198**	**358**	**98,3**

Anexa 3. Contingentul de studenţi în anul universitar 2018-2019, învăţământ cu frecvenţă redusă

Nr.	Referințele programului	Anul de studii						**Total studenţi**	Inclusiv				Absolvenţi		**Total absolvenţi**	Procentul absolvenţilor din nr. studenţilor admişi
		I	II	III	IV	V	VI		Buget	Cu taxă	Bărbaţi	Femei	Buget	Cu taxă		
I.	**Codul şi specialitatea**	**CICLUL I, LICENȚĂ**														
1	0413.1 Business şi administrare	211	129	118	128			586		586	240	346		107	107	97,2
2	0414.1 Marketing şi logistică	78	61	39	40			218		218	86	132		27	27	96,4
3	1013.1 Servicii hoteliere, turism și agrement	31	21	20	23			95		95	20	75		18	18	100
4	0419.1 Merceologie şi comerţ	24	-	8	18			50		50	8	42		12	12	100
5	0721.1 Tehnologia şi managementul alimentaţiei publice	-	-	10	8	12		30		30	7	23		11	11	91,6
6	0410.1 Economie generală	16	-	11	-			27		27	9	18		-	-	-
7	0421.1 Drept	53	43	50	53	61		260		260	123	137		61	61	100
8	0412.1 Finanţe şi bănci	106	102	64	51			323		323	83	240		42	42	97,6
9	0411.1 Contabilitate	129	120	102	105			456		456	51	405		97	97	96
10	0410.2 Economie mondială şi relaţii economice internaţionale	24	26	13	14			77		77	31	46		13	13	100
11	0410.4 Cibernetică şi informatică economică	-	-	18	-			18		18	14	4		-	-	-
12	0613.4 Informatică	-	-	-	19			19		19	15	4		11	11	100
13	0613.1 Tehnologia informaţiei	20	17	16	11	23		87		87	76	11		15	15	88,2
	TOTAL LICENȚĂ	**692**	**519**	**469**	**470**	**96**		**2246**		**2246**	**763**	**1483**		**414**	**414**	**97,1**

II.	Codul și domeniul de formare profesională, programul de studii	CICLUL II, MASTER														
1	040 Științe administrative	-	-	27				27		27	18	9		25	25	96,1
2	041 Științe economice	71	65	32				168		168	30	138		22	22	84,6
	TOTAL MASTER	**71**	**65**	**59**				**195**		**195**	**48**	**147**		**47**	**47**	**90,3**

Anexa 4. Dinamica contingentului studenţilor în anul de studii 2019-2020

Nr.	Forma de învăţământ	Nr. studenţilor la 01.10.19 (fără conced. acad.)	Nr. studenţilor înmatriculaţi în anul curent	Nr. studenţilor reveniţi din conced. acad.	Nr. studenţilor restabiliţi la studii	Nr. studenţilor transf. în inter. instituţiei	Exmatriculaţi					Nr. studenţilor aflaţi în concediu academic	Nr. absolvenţilor	Nr. total de studenţi la finele anului (01.07.20)
							Urmare a transferului la alte instituţii	Pentru nereuşită academică	Din proprie iniţiativă	Pentru încălcarea normelor etice	Pentru neachitarea taxei de studii			
1	**Cu frecvenţă**, din ei la:	1962	688	2	52	71	32	112	98	-	93	2	541	1681
	buget	716	224	-	-	-	-	-	-	-	-	2	200	716
	cu taxă	1246	464	2	52	71	32	112	98	-	93	-	341	965
2	**Cu frecvenţă redusă**, din ei la:	2246	682	2	105	82	12	92	54	-	390	1	414	1805
	buget	-	-	-	-	-	-	-	-	-	-	-	-	-
	cu taxă	2246	682	2	105	82	12	92	54	-	390	1	414	1805
TOTAL		**4208**	**1370**	**4**	**157**	**153**	**44**	**204**	**152**	**-**	**483**	**3**	**955**	**3486**

Anexa 5. Reuşita studenţilor pe anii de studii în anul de studii 2019-2020

Nr. crt.	Anii de studii	Numărul de studenţi la 01.10.19	Forma de studii		Buget	Contract	Limba de instruire		Reuşita (note)				Reuşita (%)	Promovaţi	Numărul de studenţi la 01.07.20
			Cu frecvenţă	Cu frecvenţă redusă			română	rusă	10-9	9-7	7-5	4-1			
1	Anul I	1413	721	692	224	1189	1239	174	63	548	531	196	85,3	1142	1142
2	Anul II	1063	544	519	227	836	954	109	72	483	320	154	85	875	875
3	Anul III	1038	569	469	236	802	890	148	85	516	301	89	91	902	902
4	Anul IV	598	128	470	29	569	528	70	89	262	136	2	99,5	487	487
5	Anul V	96	-	96	-	96	96	-	40	32	8	-	100	80	80
6	Anul VI														
TOTAL		**4208**	**1962**	**2246**	**716**	**3492**	**3707**	**501**	**349**	**1841**	**1296**	**441**	**88,7**	**3486**	**3486**

Anexa 6. Calitatea studiilor în anul de studii 2019-2020

Nr.	Indicatorii calității studiilor (pe domenii de formare profesională)	Baza admiterii					Mediul de formare		Forma de studii	
		BAC	Diplomă de studii profesionale	Diplomă de studii superioare	Atestat de studii medii de cultură generală	Alt act de studii (cu specificarea tipului de act)	Rural	Urban	Cu frecvență	Cu frecvență redusă
1	Denumirea domeniului **„Business şi Administrare”**									
	Media la admitere	7,47	7,61	8,38	8,97		7,56 / 748		7,78 / 7,42	
	Media la prima sesiune	7,27	7,25	-	8,29		7,48 / 6,94		7,19 / 7,16	
	Restanţe	89	48	-	-		81 / 56		33 / 104	
2	Denumirea domeniului **„Marketing și Logistică”**									
	Media la admitere	7,55	7,55	-	10		7,63 / 7,49		7,71 / 7,48	
	Media la prima sesiune	7,29	7,11	-	5,38		7,48 / 6,83		7,18 / 6,50	
	Restanţe	26	21	-	-		24 / 23		24 / 23	
3	Denumirea domeniului **„Merceologie și Comerț”**									
	Media la admitere	7,30	8,02	-	10		7,83 / 7,55		7,62 / 7,91	
	Media la prima sesiune	7,98	7,13	-	7,51		8,01 / 6,58		7,98 / 7,13	
	Restanţe	1	14	-	-		5 / 10		1 / 14	
4	Denumirea domeniului **„Servicii Hoteliere, Turism și Agrement”**									
	Media la admitere	7,55	7,63	-	10		7,74 / 7,27		8,22 / 7,24	
	Media la prima sesiune	6,88	6,86	-	8,86		7,0 / 7,0		7,58 / 6,09	
	Restanţe	7	2	-	-		7 / 2		5 / 4	
5	Denumirea domeniului **„Tehnologia și Managementul Alimentației Publice”**									

	Media la admitere	7,08	8,11	-	9,02		7,91 / 7,11	7,54 / -
	Media la prima sesiune	-	8,71	-	-		- / 8,71	8,71 / -
	Restanţe	3	3	-	-		2 / 4	6 / -
6	Denumirea domeniului **„Economie Generală”**							
	Media la admitere	7,88	7,95	-	8,26		7,85 / 8,11	8,25 / 7,73
	Media la prima sesiune	8,08	7,95	-	7,15		8,21 / 8,02	8,13 / 8,13
	Restanţe	4	-	-	-		3 / 1	- / 4
7	Denumirea domeniului **„Managementul Resurselor Umane”**							
	Media la admitere	7,77	-	-	-		7,92 / 6,62	7,77 / -
	Media la prima sesiune	7,86	-	-	-		7,99 / 7,84	7,86 / -
	Restanţe	1	-	-	-		- / 1	1 / -
8	Denumirea domeniului **„Drept”**							
	Media la admitere	7,59	7,94	8,03	6,83		7,74 / 7,37	7,68 / 7,58
	Media la prima sesiune	7,96	7,83	-	5,65		7,74 / 7,97	7,81 / 8,0
	Restanţe	42	2	-	-		19 / 25	20 / 24
9	Denumirea domeniului **„Finanțe și Bănci”**							
	Media la admitere	8,16	8,13	8,03	8,74		8,17 / 8,16	8,35 / 7,97
	Media la prima sesiune	8,0	7,92	-	7,3		8,1 / 7,8	8,1 / 7,5
	Restanţe	33	40	-	-		34 / 39	17 / 56
10	Denumirea domeniului **„Contabilitate”**							
	Media la admitere	8,11	8,20	8,79	10		8,07 / 8,34	8,3 / 8,06
	Media la prima sesiune	7,75	7,65	-	7,96		7,95 / 7,42	7,93 / 7,3
	Restanţe	25	40	-	-		21 / 44	18 / 47
11	Denumirea domeniului **„Economie Mondială și REI”**							
	Media la admitere	8,38	8,0	-	9,75		8,32 / 8,33	8,33 / 8,17

	Media la prima sesiune	8,19	8,1	-	8,9		8,25 / 7,93	8,34 / 7,2
	Restanţe	10	5	-	-		9 / 6	11 / 4
12	Denumirea domeniului **„Informatica aplicată”**							
	Media la admitere	7,43	6,95	-	8,16		7,48 / 7,24	7,36 / -
	Media la prima sesiune	7,01	6,87	-	6,08		6,71 / 7,23	6,85 / -
	Restanţe	1	-	-	-		1 / -	1 / -
13	Denumirea domeniului **„Tehnologia Informației”**							
	Media la admitere	7,73	7,39	-	9,18		7,73 / 7,49	7,75 / 7,42
	Media la prima sesiune	7,16	6,33	-	7,57		7,04 / 6,83	7,01 / 6,65
	Restanţe	6	5	-	-		8 / 3	7 / 4

Anexa 7. Evidenţa studenţilor orfani şi a celor aflaţi sub tutelă/studenților cu dizabilități în anul de studii 2019-2020

Nr.	Anul de studii	Absolvent în anul curent (da / nu)	Numele, prenumele studentului	Specialitatea/programul de studii	Statutul studentului (orfan/tutelă)		Acte care confirmă statutul indicat
					Orfan/sub tutelă	Cu grad de dizabilitate sever/accentuat	
1	**I**	nu	**Balan Dan**	Business și administrare	orfan		Certificat deces mama DC-IV 1177922 Certificat deces tata DC-IV 1265538
2	**I**	nu	**Avornicița Cristian**	Business și administrare		dizabilitate accentuat	Certificat de dizabilitate și capacitate de muncă CN 301862
3	**I**	nu	**Goginețchi Valeria**	Economie Mondială și REI		dizabilitate accentuat	Certificat de dizabilitate și capacitate de muncă CN 227032
4	**II**	nu	**Molişteanu Tatiana**	Marketing și logistică	tutelă		Dispoziția Primăria or. Vadul lui Vodă nr. 05-3/124 din 05.08.2015 cu privire la instituirea curatelei
5	**II**	nu	**Dodon Alina**	Marketing și logistică		dizabilitate accentuat	Certificat de dizabilitate și capacitate de muncă CN 285557
6	**II**	nu	**Racu Petru**	Marketing și logistică	orfan		Adeverință Direcția r. Florești asistenței sociale și protecția fam. nr. 910 din 17.07.2014 confirmă statutul copil orfan, Hotărârea Judecătoriei Florești cu privire la decăderea din drepturi părintești din 25.06.2010.
7	**II**	nu	**Pereverzeva Nadejda**	Marketing și logistică		dizabilitate accentuat	Certificat de încadrare în grad de dizabilitate C 01076602355
8	**II**	nu	**Bulat Andrei**	Drept		dizabilitate sever	Certificat de dizabilitate și capacitate de muncă CN 313069
9	**II**	nu	**Antonov Ana**	Contabilitate	orfan		Dispoziție Direcția r. Hîncești asistenței sociale și protecția fam. nr. 90 din 19.11.2014 confirmă statutul copil orfan, Hotărârea Judecătoriei Hîncești cu privire la decăderea din drepturi părintești din 23.08.2011.
10	**II**	nu	**Cuculescu Alexandra**	Contabilitate	orfan		Certificat deces mama DC-IV 1655853
11	**II**	nu	**Ceban Anghelina**	Economie Mondială și		dizabilitate	Certificat de încadrare în grad de

				REI		accentuat	dizabilitate C 013539200555
12	**III**	da	**Bucur Vera**	Business și administrare	tutelă		Decizia Preturii Sectorului Ciocana Chișinău nr. B-164/17 din 10.07.2017 cu privire la instituirea tutelei
13	**III**	da	**Chirica Trofim**	Business și administrare	orfan		Adeverință Direcția r. Anenii Noi asistenței sociale și protecția fam. nr. 1361 din 17.07.2017 confirmă statutul copil orfan, Certificat deces mama DC-V 0047067
14	**III**	da	**Malaia Xenia**	Marketing și logistică	tutelă		Dispoziția Primăria r. Dondușeni nr. 662/32 din 03.07.2017 cu privire la instituirea curatelei
15	**III**	da	**Neamțu Georgeta**	Merceologie și comerț		dizabilitate sever	Certificat de dizabilitate și capacitate de muncă CN 187775
16	**III**	da	**Neaga Estera**	Servicii hoteliere, turism și agrement		dizabilitate accentuat	Certificat de dizabilitate și capacitate de muncă CN 262957
17	**III**	da	**Tomai Ion**	Economie generală	tutelă		Dispoziția Primăria r. Ocnița nr. 01-15/365 din 14.06.2016 cu privire la instituirea curatelei
18	**III**	da	**Vîrlan Alexandrina**	Managementul resurselor umane	orfan		Certificat deces parintii DC-IV 0863305, DC-IV 0776287
19	**III**	da	**Răileanu Parascovia**	Managementul resurselor umane	tutelă		Dispoziția Primăria or. Călărași nr. 279 din 22.09.2011 cu privire la instituirea curatelei
20	**III**	da	**Ciorescu Gabriela**	Managementul resurselor umane		dizabilitate sever	Certificat de dizabilitate și capacitate de muncă CN 081119
21	**III**	nu	**Zlatan Alina**	Drept		dizabilitate accentuat	Certificat de dizabilitate și capacitate de muncă CN 279737
22	**III**	nu	**Todica Beatricie-Maria**	Tehnologia informației	orfan		Dispoziția Direcției asistenței sociale și protecția fam. Chișinău nr. T-414/17 din 10.07.2017 confirmă statutul copil orfan, Certificat deces mama DC-IV 1199078
23	**III**	nu	**Ţîgîrlaş Irina**	Tehnologia informației	orfan		Dispoziția Direcției asistenței sociale și protecția fam. Fălești nr. 1032 din 25.07.2017 confirmă statutul copil orfan, Certificat deces tata DC-IV 1389209
24	**IV**	nu	**Baciu Ana**	Drept	orfan		Certificat deces parintii DC-V 0081124, DC-IV 0571357
25	**IV**	da	**Ceban Maia**	Drept	tutelă		Dispoziția Primăria or. Strășeni nr. 81 din

							07.05.2012 cu privire la instituirea tutelei
26	**IV**	da	**Renița Mihai**	Drept		dizabilitate sever	Certificat de dizabilitate și capacitate de muncă CN 262680
27	**V**	da	**Dorogan Nicolae**	Drept		dizabilitate sever	Certificat de dizabilitate și capacitate de muncă CN 186020

Anexa nr. 8. Contingentul de studenţi din raioanele de Est în anul de studii 2019-2020

Nr. crt.	Forma de învăţămînt	Anul compensator		Anul I	Anul II	Anul III	Anul IV	Anul V	Anul VI	Total
		Nr. persoane înmatriculate	Nr. studenți care au susținut BAC							
1	**Cu frecvență**	23	18	30	20	19	24	2		**118**
	buget	14	14	13	11	11	9	-		**58**
	contract	9	4	17	9	8	15	2		**60**
2	**Cu frecvenţă redusă**	-	-	12	6	8	7	6		**39**
	buget	-	-	-	-	-	-	-		**-**
	contract	-	-	12	6	8	7	6		**39**
TOTAL general		**23**	**18**	**42**	**26**	**27**	**31**	**8**		**157**

Anexa 9. Numărul cadrelor didactice, științifico-didactice și științifice în anul de studii 2019-2020

Nr.	Categorii de personal	Nr. efectiv de posturi	Nr. de cadre angajate	Inclusiv							
				Nr. de cadre titulare (în state)				Nr. de cadre prin cumul (extern)			
				Cu titlu științific (exclusiv)	Cu titlu științifico-didactic (exclusiv)	Cu titlu științific și titlu științifico-didactic	Fără titluri (ştiinţific sau ştiinţifico-didactic)	Cu titlu ştiinţific (exclusiv)	Cu titlu ştiinţifico-didactic (exclusiv)	Cu titlu științific și titlu științifico-didactic	Fără titluri (ştiinţific sau ştiinţifico-didactic)
I	**Didactice**										
	asistent	32	51	-	-	-	41	-	-	-	10
	formator	3	3	-	-	-	3	-	-	-	-
	maestru de concert	1,75	3	-	-	-	3	-	-	-	-
	maistru de instruire	-	-	-	-	-	-	-	-	-	-
	antrenor							-	-	-	-
II	**Științifico-didactice**										
	lector	17,36	19	5	-	-	10	2	-	1	1
	conferențiar	165,31	149	12	-	130	-	2	-	5	-
	profesor	24,84	27	-	-	25	-	-	-	2	-
III	**Științifice**										
	consultant ştiinţific	0,75	1	-	-	1	-	-	-	-	-
	cercetător ştiinţific	0,5	2	-	-	-	2	-	-	-	-
	cercetător ştiinţific superior	0,75	1	-	-	-	1	-	-	-	-
	cercetător ştiinţific coordonator	7,0	14	1	-	10	-	-	-	-	3
	cercetător ştiinţific principal	2,0	2	-	-	2	-	-	-	-	-
	cercetător ştiinţific stagiar	2,0	2	-	-	-	1	-	-	-	1
TOTAL general		**257,26**	**252**	**17**	**-**	**155**	**57**	**4**	**-**	**8**	**11**

Anexa 10. Lista publicațiilor cadrelor științifico-didactice de la facultatea Tehnologii informaționale și Statistică economică.

Capitol in monografie

1. Secrieru, A.,Lopotenco, V., Pârțachi, I., Veverița, I. Mija, S. (2020) Impactul adaptării sistemului financiar din Republica Moldova la standardele Uniunii Europene, monografie.ISBN 978-9975-3389-1-2. Contribuția Pârțachi, I., Veveriță, subcapitolul 4.2. (p.123-138), Pârțachi, I., Mija, S., subcapitolul 4.3. (p.139-153**)**

Articole științifice în reviste străine

1. Olga Shikimaka and **Andrian Prisacaru** Deformation mechanisms under nanoscratching of Si: effect of scratching speed, load and indenter orientation. Materials Research Express, V.6(8), 2019, 085011-1—085011-10. Doi:10.1088/2053-1591/ab1a0d.
2. .Grecu, E., Albulescu, Cl., Pârțachi, I., Stancu, S., Trașcă, D.(2020) Output, uncertainty and fuel prices in the EU countries. In: Economic Computation and Economic Cybernetics Studies and Research. 2020, nr. 1(54), pp. 15-30. ISSN 0585-7511.10.24818/18423264/54.1.20.02 (**Articol ISI,SCOPUS**)
3. Stanek R., Roșcovan M., Hîrbu E., THE IMPACT OF ENERGY SUBSIDY REFORM IN MOLDOVA, in the 9th International Conference on Application of Information and Communication Technology and Statistics in Economy and Education (ICAICTSEE-2019), which will take place on October 24 – 26th, 2019 at the University of National and World Economy (UNWE), Sofia, Bulgaria.
4. Popa, V.,Cara ,E. Impactul procesului de inovare asupra strategiilor și politicilor de dezvoltare durabilă., Revista / Journal „ECONOMICA" nr.1 (111), 2020 , ISSN 1810-9136, pp.7-21
5. Verejan,O.,Căldare,V.Impactul tranziţiei de la regimul Solvabilitate I la regimul Solvabilitate II asupra rezervelor de primă în asigurările generale, Revista / Journal „ECONOMICA" nr.1 (111) 2020 , ISSN 1810-9136, pp.98-112

Publicații în reviste științifice categoria A

1. Грабко, Д.; Шикимака, О.; Пырцак, К.; Барбос, З.; Попа, М.; **Присакару, А.;** Вилотич, Д.; Вилотич, М.; Александров, С. Нано- и микромеханические параметры стали AISI 316L. *Электронная обработка материалов*. 2020, 56(1), 50-58. Doi: 10.5281/zenodo.3640700.

Publicații în reviste științifice categoria B

1. *OPREA Vasile, VALICA Vladimir, CHEPTĂNARU Constantin, NISTORICĂ Mihai,* ***OPREA Serghei****, MOVILĂ Liviu.* ***Automatic amperometric titration method for quantitative determination of zinc oxide in ointments.*** *În: The Moldovan Medical Journal, March 2020, Vol.63, No 1, p.13-18, 0,5 c.a. ISSN 2537-6373 (Print), ISSN 2537-6381 (Online)* - ***Category B+***

2. COSTAŞ Ilie, GODONOAGĂ Anatol, VARANIŢA Grigore. Metode şi modele de eficientizare a costurilor de dezvoltare a rețelelor de telecomunicații/ Methods and models for efficiencing the costs of telecommunications networks development. Revista Economica, nr.1 (111), martie 2020. Pp. 113-130 (1,7 c.a.). Categoria „B”, https://ase.md/files/publicatii/economica/2020/ec_2020_1.pdf . ISSN 1810-9136. BD DOAJ https://doaj.org/

Culegeri de lucrări ale conferinţelor internaţionale

1. *OPREA S.* ***Trends in the development of the market for Internet access services in the Republic of Moldova****. În:* Culegere de lucrări științifice ”Competitivitatea şi inovarea în economia cunoașterii” (27-28 septembrie 2019). Ediția XXI-a: Conferință științifică internațională din 27-28 septembrie 2019. - Chișinău, ASEM, 2019, pp. 642-648, 0,45 c.a. ISBN 978-9975-75-968-7.
2. ZGUREANU, A. *Securitatea operațiunilor în protecția informațiilor din cadrul unei întreprinderi.* In: Competitivitatea și inovarea în economia cunoașterii, conf, șt. intern., 27-28 septembrie, 2019, Volumul V, Chișinău, ASEM, 2017, pp. 634-637, 0,2 c.a., ISBN 978-9975-75-968-7
3. Toacă Z., Olărescu Z., Estimări de model al indicatorilor macroeconomici ai Republicii Moldova pentru perioada 2019-2022. , În: Competitivitatea şi inovarea în economia cunoaşterii: Conferinţă ştiinţifică internaţională din 27-28 septembrie 2019. E-ISBN 978-9975-75-968-7-5, p. 669-575, 0,6 c.a.
4. Toacă Z., Vîntu D., Model trimestrial de prognoză a PIB-ului Republicii Moldova, În: Creșterea economică în condiții de globalizare: Conferinţă internaţională ştiinţifico-practică din 10-11 octombrie 2019, ed. XIV, V.I Chisinau: INCE, 2019, ISBN 978-9975-3305-5-6, p. 68-77, 0,6 c.a.
5. Balcan V. *Behavior of ideal geodesics on hiperbolic 2-manifoeds, conferința științifică internațională "Competitivitatea și inovarea în economia cunoașterii", 27-28.09.2019, Chișinău ASEM*
6. CAPAȚINA V**.** Strategiile didactice utilizate în desfăşurarea lucrărilor de laborator, la disciplina informatica economică. ConferinţaŞtiinţifică Internaţională ”*Competitivitate şi Inovare în economia cunoaşterii”*, Ediţia a XXI-a 27-28 septembrie 2019, Chişinău, ASEM.
7. Cara E., Șișcan N. The potential for convergence of the economy of the Republic of Moldova. p. 223-227 Статистика методи та інформаційні технології аналізу соціально-економічного розвитку: збю текстів доповідей за матеріалами XIX Міжнародної наук.-практ. Конф., 23 травня 2019 р. – Хмельницький: Хмельницькийуніверситет управління та права імені Луоніда Юзькова, 2019.-257 с. 23 Mai 2019 ISBN 978-617-7572-26-7
8. Pârțachi I., Leahu A**.** Statistica și locul ei în economia cunoștinței ca instrument de gândire inteligentă. p. 227- 232 Статистика методи та інформаційні технології аналізу соціально-економічного розвитку: збю текстів доповідей за матеріалами XIX Міжнародної наук.-

практ. Конф., 23 травня 2019 р. – Хмельницький: Хмельницькийуніверситет управління та права імені Луоніда Юзькова, 2019.-257 с. 23 Mai 2019 ISBN 978-617-7572-26-7

9. 1.Hâncu, Lilian Model de evaluare a potențialilor clienți ai instituțiilor de credit, beneficiari ai finanțării prin factoring. Studia Universitatis Moldaviae, 2019, nr.2(122) Seria Ştiinţe exacte şi economice ISSN 1857-2073 (Revistă științifică categoria B) ISSN 1857-2073 ISSN online 2345-1033 p.153-158

Teze ştiinţifice

1. M. Tarlapan, A. Zgureanu. *Neuronal efficiency in security surveillance and prediction*. In: Society Consciousness Computer, Vol. 6, 2020. ISSN 2359-7321, ISSN-L 2359-7321
2. I. Bazeniuc, A. Zgureanu. *Development of information systems using microservice architecture*. In: Society Consciousness Computer, Vol. 6, 2020. ISSN 2359-7321, ISSN-L 2359-7321
3. V. Tataru, A. Zgureanu. Practical experience in building a secure network infrastructure. In: Society Consciousness Computer, Vol. 6, 2020. ISSN 2359-7321, ISSN-L 2359-7321
4. C. Cojocaru Crina-Maria, V. Capațina. The impact of tourism in the in the development of global distribution systems Vol. 6, 2020. ISSN 2359-7321, ISSN-L 2359-7321
5. M. Varzari, V. Capațina *The automatization of legal* Vol. 6, 2020. ISSN 2359-7321, ISSN-L 2359-7321
6. A. Statnik, V. Capațina *process* Implementation of security of informational technologies in banking sector Vol. 6, 2020. ISSN 2359-7321, ISSN-L 2359-7321
7. M. Boldurescu, V. Capațina. *The impact of social networks on interpersonal relationships* Vol. 6, 2020. ISSN 2359-7321, ISSN-L 2359-7321
8. A. Ilovan, V. Capațina. Digital education vs traditional education Vol. 6, 2020. ISSN 2359-7321, ISSN-L 2359-7321
9. I. Negoiță, V. Capațina Development of the microfinance process through the improvement and roboticization of the used computer systems Vol. 6, 2020. ISSN 2359-7321, ISSN-L 2359-7321
10. D. Moldovan, V. Capațina. Application of the new techniques to customs expertise Vol. 6, 2020. ISSN 2359-7321, ISSN-L 2359-7321
11. M. Popa, V. Capațina. Proper nutrition directs the emotional state of the population Vol. 6, 2020. ISSN 2359-7321, ISSN-L 2359-7321
12. N. Rața, V. Capațina. The influence of the packaging on the consumer's decision. Vol. 6, 2020. ISSN 2359-7321, ISSN-L 2359-7321
13. M. Moldovanu V. Capațina. Digitization and robotization of urban transport in the republic of moldova Vol. 6, 2020. ISSN 2359-7321, ISSN-L 2359-7321
14. A. Leșan, V. Capațina. . Cenorship and hindering the activity of mass media Vol. 6, 2020. ISSN 2359-7321, ISSN-L 2359-7321
15. V. Soltanici, M. Moraru Programming elements for the robot activity. Vol. 6, 2020. ISSN 2359-7321, ISSN-L 2359-7321

16. V. Lapteacru, M. Moraru. Assistant robotics for older and handicapped persons. Vol. 6, 2020. ISSN 2359-7321, ISSN-L 2359-7321
17. C. Grosu, M. Moraru. Robotics in legal services Vol. 6, 2020. ISSN 2359-7321, ISSN-L 2359-7321
18. T. Toma M. Moraru. Roboticization of medical activity Vol. 6, 2020. ISSN 2359-7321, ISSN-L 2359-7321
19. V. Goginetchi, M. Moraru. Morality and ethics in the digital age Vol. 6, 2020. ISSN 2359-7321, ISSN-L 2359-7321
20. A. Pelin, M. Moraru. Intelligent robots. Vol. 6, 2020. ISSN 2359-7321, ISSN-L 2359-7321
21. A. Secrieri, Z. Toaca. Volunteering: new opportunity - better future for orphans. Vol. 6, 2020. ISSN 2359-7321, ISSN-L 2359-7321
22. M. Boldurescu V. Capațina The potential of the republic of moldova to be included in the international division of labour. Vol. 6, 2020. ISSN 2359-7321, ISSN-L 2359-7321

LUCRĂRI ȘTIINȚIFICO-METODICE ȘI -DIDACTICE

8. Manuale

8.2 Manuale pentru învațământ universitar (aprobate de consiliul senatul instituției)

1. Căpățină V., Morari M. Informatica economică, MSExcel&MSAccess, *Ediție nouă*: revizuită și îmbunătățită, 300 p., 2019. ISBN 978-9975-75-975-1 17,5 c.a.

9. Ghiduri medodice/metodologice

Anexa 11. Lista publicaţiilor cadrelor didactice de la facultatea Economie Generală şi Drept

Manuale, note de curs, îndrumări metodice:

1. BARBĂNEAGRĂ, Oxana. (coautor). DOING BUSINESS IN ARMENIA, BELARUS, GEORGIA, LATVIA, MOLDOVA, UKRAINE. Харков, Украина, 2019. ISBN 978-617-7675-61-6, 288 p. (1 c.a.)
2. FEURAȘ, Eugenia; PÎȘCHINA, Tatiana. „Metodologia și etica cercetării economice" : manual universitar. Chișinău, Arc, 2020, 216 p.
3. FEURAȘ Eugenia, PÎȘCHINA, Tatiana. *Методология и этика экономических исследований*. Кишинев: Primex.com, 2019, 236 pag. ISBN: 978-9975-3359-0.4
4. PLOTNIC, O., *Culegere de spețe, Protecția intereselor economice ale consumatorilor*, lucrare publicată în cadrul proiectului Erasmus + Politicile UE pentru protecția intereselor economice ale consumatorilor / EU4CONS, ASEM, Chișinău 2020.
5. PLOTNIC, O., *Suport de curs la disciplina Protecția intereselor economice ale consumatorilor*, lucrare publicată în cadrul proiectului Erasmus + Politicile UE pentru protecția intereselor economice ale consumatorilor / EU4CONS, ASEM, Chișinău, 2020.
6. TIGHINEANU, A., „Îndrumarul metodic privind elaborarea și susținerea proiectului juridic" a fost aprobat la Ședința departamentului DREPT a Academiei de Studii Economice (proces-verbal nr.3 din 22.11.2019) și la ședința Comisiei Metodico-științifice a Consiliului Facultății "Economie Generală și Drept" (proces-verbal nr.2 din 18.10.2019)
7. MANCAȘ Maria Manualul *Arta comunicării și etica profesională* (în proces de revizuire și completare). Autori: R.Borcoman, M. Mancaș
8. Practicum *Arta comunicării și etica profesională* (în proces de revizuire și completare). Autori: R.Borcoman, M. Mancaș
9. BÂRCA Alic Managementul recompenselor, Ediția a 2-a. Iași: Editura Tehnopress, 2019, 362p. 20,5 c. a. ISBN 978-606-687-383-3.
10. BÂRCĂ Alic Managementul resurselor umane în sectorul public. Iași: Tipo Moldova, 2019, 313p. 19,9 c. a. ISBN 978-606-42-0412-7.

Capitole în manuale:

11. CIUGUREANU-MIHAILUȚĂ, Carolina. Colectiv de autori. Coautor. *Drept internațional public,* Manual. Ediția a V-a (revăzută și adăugită).

12. PLOTNIC, O., TOFAN, M., CIOCHINA, E. *Efficiency of Legal Framework for Corporate Governance in the Republic of Moldova*, published in the book Corporate Governance in Central Europe and Russia, edition Springer (Poland), 2020, p.261-280, (1,45) ISBN 978-3-030-39503-2 https://www.researchgate.net/publication/339682359_Efficiency_of_Legal_Framework_for_Corporate_Governance_in_the_Republic_of_Moldova.

13. PLOTNIC, O., CRAIU, N. *Conceptions actuelles en matière des droits intellectuels en cumul avec la concurrence déloyale*, publicat în Droit, humanité et environnement, Mélanges en l'honneur de

Stéphane Doumbé-Billé, 1re édition Larcier (France), 2020, p.249-262, (0,83 c.a), ISBN 9782802764861
https://www.larcier.com/media/wysiwyg/extras/9782802764861/TM%20de%20DROHUENV_20191205_BAT.pdf.

Monografii:

1. BARBĂNEAGRĂ, Oxana. Co-autor Monografie „Youth entrepreneurship Problems in Eastern Partnership countries", Riga 2019, 198 p. (0,5 coală de autor)
2. SÎRGHII, V. ARMEANIC, A. *Reglementarea juridical a aplicării valorii în vamă la mărfurile importate în Republica Moldova* Ch.: Tipocart Print, 2019. 152 p. ISBN 978-9975-3340-3-7.
3. CUȘNIR, V. NASTAS, A. *Particularitățile calificării juridice a infracțiunilor economice*. Note de curs. Chișinău: S.n. 2019 (Tipogr. "Tipocart Print"). 158 p. ISBN 978-9975-3340-7-5.
4. NASTAS A., CUȘNIR V., *Răspunderea pentru declarațiile cu rea voință în dreptul penal.* Monografie. Chișinău: S.n., 2019 (Tipogr. "Tipocart Print"). 440 p. ISBN 978-9975-3380-3-5.
5. COJOCARU R., NASTAS A., CEBOTARI D. *Încadrarea juridică a infracțiunilor privind traficul ilicit de droguri*. Suport de curs. Chișinău: S.n., 2020 (Tipogr. "Tipocart Print"). 252 p. ISBN 978-9975-3380-7-3.
6. DEMERJI, I., DEMERJI, M. *Dreptul european al afacerilor. Curs universitar (în proces de publicare)* Ch.: ASEM, 2020.
7. BÎRCĂ Alic, ILCIUC Cătălina. Managementul motivațional în cadrul organizațiilor. Iași: Tipo Moldova, 2019. 258p. 13,6 c. a. Contribuția autorului 5,7 c. a. ISBN 978-606-42-0411-0.

Manuale pentru învățământul preuniversitar:

1. TOMȘA Aurelia, BARBĂNEAGRĂ Oxana, IGNATIUC Diana. Economie Aplicată. Manual pentru elevi. Program pentru Licee. Publicat cu suportul Agenției Satelor Unite pentru Dezvoltare Internațională (USAID) în cadrul Programului "Susținerea educației antreprenoriale în Europa și Eurasia". Publicat în Republica Moldova, 2019. 288 pag.
2. TOMȘA Aurelia, BARBĂNEAGRĂ Oxana, IGNATIUC Diana. Spirit Antreprenorial. Manual pentru gimnaziu. Publicat cu suportul Agenției Satelor Unite pentru Dezvoltare Internațională (USAID) în cadrul Programului "Susținerea educației antreprenoriale în Europa și Eurasia". Publicat în Republica Moldova, 2019.
3. TOMȘA Aurelia, BARBĂNEAGRĂ Oxana, IGNATIUC Diana. Economie Aplicată. Caiet pentru elev. Program pentru Licee. Publicat cu suportul Agenției Satelor Unite pentru Dezvoltare Internațională (USAID) în cadrul Programului "Susținerea educației antreprenoriale în Europa și Eurasia". Publicat în Republica Moldova, 2019.
4. TOMȘA Aurelia, BARBĂNEAGRĂ Oxana, IGNATIUC Diana. Economie Aplicată. Ghidul profesorului. Program pentru Licee. Publicat cu suportul Agenției Satelor Unite pentru Dezvoltare Internațională (USAID) în cadrul Programului "Susținerea educației antreprenoriale în Europa și Eurasia". Publicat în Republica Moldova, 2019.

5. TOMȘA Aurelia, BARBĂNEAGRĂ Oxana, IGNATIUC Diana. Spirit Antreprenorial. Caiet pentru elev. Publicat cu suportul Agenției Satelor Unite pentru Dezvoltare Internațională (USAID) în cadrul Programului ”Susținerea educației antreprenoriale în Europa și Eurasia”. Publicat în Republica Moldova, 2019. 45 pag.
6. TOMȘA Aurelia, BARBĂNEAGRĂ Oxana, IGNATIUC Diana. Spirit Antreprenorial. Ghidul profesorului. Publicat cu suportul Agenției Satelor Unite pentru Dezvoltare Internațională (USAID) în cadrul Programului ”Susținerea educației antreprenoriale în Europa și Eurasia”. Publicat în Republica Moldova, 2019.

Articole în reviste din străinătate:

1. CIMPOIES Liliana (coautor) *Individual sector of agriculture in Moldova: a path to rural development?* In: Journal of Scientific papers series „Management, economic engineering in agriculture and rural development”, București, 2019, Vol. 19 (2), p. 69-74, 0.5 c.a. ISSN 2284-7995
2. CIMPOIES Liliana. *Agri-food trade and the E.U. market: opportunities and challenges for Moldova.* In: Journal Economic Forum, Lutsk 2019, vol. 3, p. 8-13, 0,45 c.a., ISSN 2308-8559.
3. CIMPOIES Liliana (coautor) Labor force underutilization as a social and economic problem in Moldova. In: *Journal of Scientific papers series „Management, economic engineering in agriculture and rural development”*„ București, 2020, Vol. 20 (1), p. 539-548, 0.75 c.a. ISSN 2284-7995
4. JOROVLEA Elvira Strategic communication: a key factor for the economic success of organizations. Revista științifică periodică și recenzată „Modern engineering and innovative technologies” ISSN (Online): 2567-5273, DOI: 10.30888/2415-7538, nr. 8, or. Карлсруэ, Германия, iunie, 2019.

Articole în culegeri din străinătate:

1. BEJAN Ghenadie, GRABAROVSCHI, Ludmila, *Эффективность учетных политик предприятий гостиничного бизнеса в Республике Молдова.* În: Актуальные проблемы развития индустрии гостеприимства. Материалы XV Международной научно-практической конференции факультета сервиса, туризма и гостеприимства. 21 июня 2019 г. Санкт-Петербург, 2019. pp. 120-129, 0,55 c.a., ISBN 978-5-7310-3589-9
2. BUCOS, Tataiana. *„Роль непрерывного образования в укреплении позиций вузов на рынке образовательных услуг”.* În materialele conferinței internaționale științifico-practice «Непрерывное образование в интересах устойчивого развития: новые вызовы», 4-5 iunie 2020, Astana, Kazakhstan
3. VACULOVSCHI Elena. Социальные аспекты устойчивого развития городов. În: IV Российская научная интернет-конференция «Проблемы и перспективы развития научно-технологического пространства» Россия, г. Вологда ВолНЦ РАН 15-19 июня 2020 г. Секция 1. Научно-технологическое развитие территорий: региональные тенденции и практики (http://fic.vscc.ac.ru/)

4. DEMERJI, I., DEMERJI, M. *La protection des droits des consomatuers dans l Union Europeenne.* În: volumul Culegerii de articole selective ale Conferinței Științifice Internaționale „Competitivitatea și inovarea în economia cunoașterii” din 27-28 septembrie 2019. Secțiunea Jean Monnet Chair ”Consumatorii în Uniunea Europeană și protecția intereselor economice”. Chișinău: ASEM, 2019. E-ISBN 978-9975-75-934-2.
5. PLOTNIC, O., CIOCHINA, E. *Doctrinal Approches in the Matter of the Rights of the Beneficiaries of Medical Services.* În: volumul Culegerii de articole selective ale Conferinței Științifice Internaționale „Competitivitatea și inovarea în economia cunoașterii” din 27-28 septembrie 2019. Secțiunea Jean Monnet Chair ”Consumatorii în Uniunea Europeană și protecția intereselor economice”. Chișinău: ASEM, 2019. E-ISBN 978-9975-75-934-2.
6. TIGHINEANU, A. *Theoretical Benchmarks for Combating of Crimes of Great Violence Committed in Group.* În: volumul Culegerii de articole selective ale Conferinței Științifice Internaționale „Competitivitatea și inovarea în economia cunoașterii” din 27-28 septembrie 2019. Chișinău: ASEM, 2019. E-ISBN 978-9975-75-934-2.
7. CODREANU, A. *The Need to Promote Green Procurement in the Context of Developing Sustainable Partenerships.* În: volumul Culegerii de articole selective ale Conferinței Științifice Internaționale „Competitivitatea și inovarea în economia cunoașterii” din 27-28 septembrie 2019. Secțiunea Jean Monnet Chair ”Consumatorii în Uniunea Europeană și protecția intereselor economice”. Chișinău: ASEM, 2019. E-ISBN 978-9975-75-934-2.
8. CODREANU, A., *Ecological public acquisitions - priority of environmental protection policy*. În: Международная молодежная научная конференция «2-я Всероссийская научная конференция «Проблемы и перспективы развития России: молодежный взгляд в будущее» (МЛ-39)», сборник научных трудов, 17-18 octombrie 2019, Юго-Западный Гос. Ун-т., Курск 2019, p. 140-142, ISBN 978-5-907049-99-40 МЛ-39.
9. CODREANU, A., *Short considerations regarding legal liability in the field of public acquisitions.* În: Международная молодежная научная конференция «2-я Всероссийская научная конференция « Эволюция государства и права: проблемы и перспективы», сборник научных трудов, 27 martie 2020, Юго-Западный Гос. Университет Курск 2020, p. 387-389, ISBN 978-5-907205-01-7 ЮР-06.
10. NASTAS A., PITERSCHI E., *Analiza juridică a declarației cu rea voință privind încrederea public*. În: Protecție, pază și securitate – amenințări și soluții. Culegere de articole științifice. Chișinău, 2019, p. 5-20. ISBN 978-9975-3313-3-3.
11. CORCEA N., NASTAS A., *Faptele infracționale de violență în familie: general și particular.* În: Dezvoltarea cadrului juridic al Republicii Moldova în contextul necesităților de securitate și asigurare a parcursului european (Partea a II-a). Chișinău: Institutul de Cercetări Juridice, Politice și Sociologice, 2019, p.217-229. ISBN 978-9975-3298-8-0.
12. MANCAȘ M., SAHARNEAN L. *„The valorization of professional and educational brand through the tools of digital marketing communication.”* În: Revista *Studii Europene/ European Studies*, nr. 13. Chișinău: ECSA Moldova, 2019, p. 141-158. ISSN 2345-1041. ISSN-L 2345-1041

Publicații electronice în străinătate:

1. COBAN Marina. Rolul sectorului întreprinderilor mici și mijlocii în dezvoltarea economică a Republicii Moldova In: Материалы Международной научно-практической интернет-конференции «Тенденции и перспективы развития науки и образования в условиях глобализации»: Сб. науч. трудов. Переяслав, 2020. Вып. 58. p.41-45 (УДК 001+37(100) ББК 72.4+74(0) Т 33) https://confscientific.webnode.com.ua/ru/arkhiv/
2. COBAN Marina. Contribuția sectorului întreprinderilor mici și mijlocii la dezvoltarea industriei în România In: Материалы Международной научно-практической интернет-конференции «Тенденции и перспективы развития науки и образования в условиях глобализации»: Сб. науч. трудов. Переяслав, 2020. Вып. 58. p.45-50 (УДК 001+37(100) ББК 72.4+74(0) Т 33) https://confscientific.webnode.com.ua/ru/arkhiv/
3. BIRCA, A. P., MAMALIGA, A. I. Young peoples' relationship with the labour market: the Republic of Moldova vs. the European Union. În: Економічна теорія та право/Economic Theory and Law, Kharkiv: Ukraine, 2019, no. 3 (38). p. 27-40. 0,62 c. a. ISSN 2411-5584.

Articole publicate în reviste de categoria B :

1. BALAN, Aliona, Politica bugetar-fiscală - instrument de stumulare a creșterii economice. În: *Revistă științifico-didactică Economica*, ASEM, An.XXVIII, Nr.1 (111)/2020. Chișinău: 2020, pp. 51-66. ISSN 1810-9136.
2. BALAN, Aliona, Deficitul bugetar: cause și consecințe. În: *Revistă științifico-didactică Economica*, ASEM, An.XXVIII, Nr.2 (111)/2020. Chișinău: 2020. (în tipar)
3. CARA Elena (coautor) Impactul procesului de inovare asupra strategiilor și politicilor de dezvoltare durabilă. În: *Revistă științifico-didactică Economica*, An. XXVIII, nr.1 (111), martie 2020, p.7-21, Editura ASEM, Chișinău-2020, ISSN 1810-9136
4. ZAPOROJAN, Veaceslav, CRIGAN, Dragoș, Metamorfoza adoptării și revizuirii Constituției Republicii Moldova. În: STUDIA UNIVERSITATIS MOLDAVIAE, 2019, nr.8(128), Seria "Științe sociale" ISSN 1814-3199, ISSN online 2345-1017, p.75-82.

Articole publicate în reviste de categoria C:

1. FILIP Nolea (coautor). Les tendances de la migration de la main d'oeuvre dans la cadre de l'economie de la connaissance. În: Revista Științifică ECOSOEN, Științe economice, sociale și inginerești. ISSN 2587-344K (articol în tipar)
2. GRÂU-PANȚUREAC, M., Repertoriul normativ privind consfințirea răspunderii pentru încălcarea normelor de drept electoral. În: Jurnalul Juridic Național: Teorie și Practică. Nr.12 (decembrie), Chișinău, 2019. ISSN 2345-1130.
3. SMOCHINĂ, A., GRÂU-PANȚUREAC, M., Repertoriul normativ privind consfințirea răspunderii pentru încălcarea normelor de drept electoral. În: Legea și Viața. Nr.11 (335), Chișinău, 2019, p. 31-36. ISSN 1810-309X.

4. CEBOTARI, O., NASTAS, A., *Principiul contradictorialității și egalității armelor în procesul penal*. În: Revista Institutului Național al Justiției, nr.1(52), Chișinău, 2020, p. 39-44. ISSN 1857-2450.
5. FAIGHER, A., CERNOMOREȚ S., NASTAS A., *Starea și tendințele indracționalității violente în Republica Moldova: unele abordări teoretico-practice*. În: Revista științifico-practică „Relații Internaționale Plus", nr.1 (17), Chișinău, 2020, p.128-138. ISSN1857-4440, eISSN 2587-3393**.**
6. NASTAS A., CERNOMOREȚ S., CEBOTARI O., *Răspunderea penală pentru declarațiile cu rea-voință în statele aparținând sistemului de drept anglo-saxon*. În: Revista științifico-practică „Relații Internaționale Plus", nr.1 (17), Chișinău, 2020, p.102-114. ISSN1857-4440, eISSN 2587-3393.

***Articole în culegeri publicate în țară* :**

1. **BALAN, Aliona, COBAN Marina.** Tendințe în dezvoltarea comerțului exterior al Republicii Moldova. În: „*Competitivitatea și inovarea în economia cunoașterii*", Conferința științifică internațională din **27-28 septembrie 2019,** Ediția a XXI-a, Chișinău, ASEM, 2019, p. 321-327, ISBN 978-9975-75-968-7
2. **BALAN, Aliona,** *Încasările vamale și contribuția lor la bugetul de stat al Republicii Moldova.* În: „Paradigme moderne în dezvoltarea economiei naționale și mondiale", Conferința științifică internațională din 01 – 02 noiembrie 2019**,** Chișinău, USM, 2019
3. **BEJAN, Ghenadie.** *О новом Классификаторе категории застрахованных лиц.* În: Contabilitate și audit, 2019, nr. 9, p. 77-79, 0,3 c.a., ISSN 1813-4408BEJAN Ghenadie. *Privind declararea plăților cu caracter unic*. În: Contabilitate și audit, 2019, nr. 10, p. 68-69, 0,25 c.a., ISSN 1813-4408.
4. **BEJAN, Ghenadie.** *Декларирование периодов в таблице № 3 отчета IPC 18:на что обратить внимание*. În: Contabilitate și audit, 2019, nr. 11, p. 84-86, 0,25 c.a., ISSN 1813-4408.
5. **BEJAN, Ghenadie.** *Исправление отчета IPC 18: взаимосвязь с назначенными пособиями*. În: Contabilitate și audit, 2019, nr. 12, p. 92-95, 0,35 c.a., ISSN 1813-4408.
6. **BEJAN, Ghenadie.** *Privind declararea perioadei de incapacitate temporară de muncă achitate din mijloacele angajatorului*. În: Contabilitate și audit, 2020, nr. 2, p. 79-80, 0,2 c.a., ISSN 1813-4408.
7. **BEJAN, Ghenadie.** *Privind declararea perioadelor de incapacitate temporară de muncă și de activitate în baza contractului de prestare a serviciilor*. În: Contabilitate și audit, 2020, nr. 3, p. 71-73, 0,3 c.a., ISSN 1813-4408.
8. **BEJAN, Ghenadie.** *Declararea lipsei venitului asigurat în perioada concediului medical*. În: Contabilitate și audit, 2020, nr. 4, p. 68-69, 0,15 c.a., ISSN 1813-4408.
9. **BEJAN, Ghenadie.** *Declararea contribuțiilor de asigurări sociale de către angajatorii din sectorul agrar*. În: Contabilitate și audit, 2020, nr. 5, p. 46-48, 0,3 c.a., ISSN 1813-4408..

10. **CARA, Elena,** Selectarea modelelor pentru descrierea evoluției social-economice a Republicii Moldova În: „Competitivitatea și inovarea în economia cunoașterii”, Conferința științifică internațională din 27-28 septembrie 2019. Ch.: ASEM ISBN 978-9975-75-968-7
11. **CIMPOIES, Liliana,** (coautor) *Potențialul exporturilor de produse agroalimentare ale Republicii Moldova.* În: Economic growth in conditions of globalization: welfare and social inclusion, 14th International Conference on theoretical and applied practices, Chisinau 2019, vol 1, Institutul Național de Cercetări în Economie, p. 308-3012, 0.5 c.a., ISBN 978-9975-3305-6-5
12. **CIMPOIES, Liliana** (coautor) *Socioeconomic aspects of the correlation migration – development in Moldova.* În: Economic growth in conditions of globalization: welfare and social inclusion, 14th International Conference on theoretical and applied practices, Chisinau 2019, vol 2, Institutul Național de Cercetări în Economie, p. 298-303, 0.5 c.a., ISBN 978-9975-3305-7-2
13. **CIMPOIES, Liliana.** *Potențialul sectorului agricol al Republicii Moldova în contextul dezvoltării spațiilor rurale.* În: „Competitivitatea și inovarea în economia cunoașterii”, Conferința științifică internațională din 27-28 septembrie 2019. Ch.: ASEM. Ediția a XXI-a, Chișinău, ASEM, 2019, ISBN 978-9975-75-968-7
14. **CIMPOIES, Liliana** (coautor) Socioeconomic aspects of the correlation migration – development in Moldova. În: *Economic growth in conditions of globalization: welfare and social inclusion, 14th International Conference on theoretical and applied practices*, Chisinau 2019, vol 2, Institutul Național de Cercetări în Economie, p. 298-303, 0.5 c.a., ISBN 978-9975-3305-7-2
15. **FILIP, Nolea; COȘELEVA, Natalia**. *Stimularea migrației de revenire în condițiile contemporane.* În: „Competitivitatea și inovarea în economia cunoașterii”, Conferința științifică internațională din 27-28 septembrie 2019. Ch.: ASEM. Ediția a XXI-a, Chișinău, ASEM, 2019, ISBN 978-9975-75-968-7
16. **VACULOVASCHI, Elena** (coautor). The role of quality criteria in determination of the Economic efficiency in the services sector (Rolul criteriului calitate în determinarea eficienței economice în sectorul serviciilor). În: „Competitivitatea și inovarea în economia cunoașterii”, Conferința științifică internațională din 27-28 septembrie 2019. Ch.: ASEM ISBN 978-9975-75-968-7
17. **VACULOVSCHI, Elena**. (coautor). *Particularitățile marketingului relațional pe piața organizațională.* În: „Competitivitatea și inovarea în economia cunoașterii”, Conferința științifică internațională din 27-28 septembrie 2019. Ch.: ASEM ISBN 978-9975-75-968-7
18. **VACULOVSCHI, Elena.** *Aspecte ale determinării eficienței economice și eficienței sociale a serviciilor publice .,* Materiale ale Conferinței științifico-practice internaționale,22 mai 2020, ISBN 978-9975-3240-9-0. *(http://aap.gov.md/files/publicatii/conferinte/2020/tpap_2020.pdf)*
19. **ABRAMIHIN, Cezara,** Coaching an important tool in organizational development in the field of Public Administration. TEORIA ȘI PRACTICA ADMINISTRĂRII PUBLICE. Materiale ale Conferinței științifico-practice internaționale, 22 mai 2020, p. 304- 309, Chișinău: AAP, 2020, ISBN 978-9975-3240-9-0.

20. **BAIEȘU, Marina,** Increasing individual performance witthin the organization. În: Competitivitatea și inovarea în economia cunoașterii, Conferința științifică internațională, *27-28 septembrie 2019, Chișinău, ASEM, ISBN ISBN978-9975-75-968-7*
21. **BÎRCĂ, Alic,** Comportamentul tinerilor cu vârsta de 15-24 ani în relația cu piața muncii din Republica Moldova. În: Creșterea economică în condițiile globalizării: bunăstare și incluziune socială. Conferința Internațională Științifico – Practică din 10-11 octombrie 2019. Ed. a XIV-a. Vol. II. Chișinău: INCE, 2019. p. 309-314. 0,62 c. a. ISBN 978-9975-3305-7-2.
22. **BOGUȘ, Angela,** Sporirea nivelului de trai al populației prin creșterea performanței serviciilor publice. În : materialele conferinței științifico-practice internaționale „Teoria și practica administrării publice", din 22.mai.2020. Cnișinău: AAP, 2020, ISBN 978-9975-3240-9-0.
23. **BORCOMAN, Raisa**, Articol: *Probleme actuale în comunicarea universitară*. În: *Competitivitate și inovare în economia cunoașterii: Ch.: ASEM, p.p. 472-477. ISBN 978-9975-75-968-7*
24. **Mancaș, Maria.** *„Competențele profesionale ale jurnalistului economic".* În: Culegere de lucrări științifice Conferință Științifică Internațională "Competitivitate și Inovare în Economia Cunoșaterii", ediția XXI, 27-28 septembrie 2019, Chișinău: ASEM, Centrul Editorial-Poligrafic al ASEM, 2019, pp. 465-471. ISBN 978-9975-75-968-7.
25. **ȚURCAN, Galina**. Aspecte etice ale economiei circulare. În: *"Competitivitate și Inovare în Economia Cunoașterii", conferință științifică internațională (2019; Chișinău).* Ch.: ASEM, 2019. pp.414-417., 0,35 c.a., ISBN: 978-9975-75-968-7.
26. **ȚURCAN, Galina.** Dimensiunile axiologice ale societății civile. În: *Teoria și practica administrării publice: Materiale ale Conferinței științifico-practice internaționale, 22 mai 2020,* Ch.: Acad. de Administrare Publică. 2020, pp. 150-153., 0,36 c.a., ISBN 978-9975-3240-9-0.

Rezumate/teze la conferințe științifice în țară:

(1) FILIP Nolea; COȘELEVA Natalia. *Stimularea migrației de revenire în condițiile contemporane.* În: „Competitivitatea și inovarea în economia cunoașterii", Conferința științifică internațională din 27-28 septembrie 2019. Ch.: ASEM

(2) FILIP Nolea; COȘELEVA Natalia. *Migrația de revenire ca proiect și stare de spirit*. În: Aspecte ale dezvoltării potențialului economico-managerial în contextul asigurării securității naționale: materialele conferinței științifice internaționale, 30 noiembrie – 01 decembrie 2018, Bălți: Univ. de Stat « Alecu Russo », 2019, pag. 173-177. ISBN 978-606-13-4996-8

(3) FILIP Nolea; BRANAȘCO Natalia. *Migrația intelectuală ca factor al competitivității statului*. În: Aspecte ale dezvoltării potențialului economico-managerial în contextul asigurării securității naționale: materialele conferinței științifice internaționale, 30 noiembrie – 01 decembrie 2018, Bălți: Univ. de Stat «Alecu Russo », 2019, pag. 166-169. ISBN 978-606-13-4996-8

(4) FILIP Nolea; BRANAȘCO Natalia. *Particularitățile capitalului uman în economia cunoașterii.* În: „Inovația: factor al dezvoltării social-economice" : materialele conferinței științifico-practice naționale, 20 decembrie 2018, Universitatea de Stat „B.P.Hajdeu" din Cahul. 2019, pag. 21-24. ISBN 978-9975-88-056-5

Comunicări orale la Conferințe științifice, Seminare științifice, Cursuri de perfecționare:

În țară:

1. BARBĂNEAGRĂ, Oxana. Orientarea socio-profesională, un deziderat al educației. Comunicat științific prezentat la Masa Rotundă Interdepartamentală cu genericul „Dimensiunea umană a activității economice și valorificarea potențialului uman". Organizatori: dep."TPE" și dep."RUAPC" din cadrul ASEM. 20 noiembrie 2019.
2. BARBĂNEAGRĂ, Oxana. "Business opportunities for young people". Comunicat științific prezentat în cadrul Conferinței Științifice Internaționale, 27-28 septembrie 2019 „Competitivitatea și inovarea în economia cunoașterii", ASEM, Chișinău
3. BALAN, Aliona. Tendințe în dezvoltarea comerțului exterior al Republicii Moldova. La: „Competitivitatea și inovarea în economia cunoașterii", Conferința științifică internațională din 27-28 septembrie 2019, Chișinău, ASEM.
4. BALAN, Aliona. Încasările vamale și contribuția lor la bugetul de stat al Republicii Moldova. La: „Paradigme moderne în dezvoltarea economiei naționale și mondiale", Conferința științifică internațională din 01 – 02 noiembrie 2019, Chișinău, USM.
5. BEJAN Ghenadie. Impactul modificărilor în politica fiscală asupra bunăstării populației. La: „Competitivitatea și inovarea în economia cunoașterii", Conferința științifică internațională din 27-28 septembrie 2019, Chișinău, ASEM.
6. BUCOS Tatiana. *Practici UE în organizarea educației pe tot parcursul vieții în cadrul universitar".* La: Conferința națională, Învățarea pe tot parcursul vieții – o necessitate pentru a fi competitiv, 24 octombrie 2019
7. CARA Elena, BLANUTA Victoria. Selectarea modelelor pentru descrierea evoluției social-economice a Republicii Moldova. La: „Competitivitatea și inovarea în economia cunoașterii", Conferința științifică internațională din 27-28 septembrie 2019, Chișinău, ASEM.
8. CIMPOIEȘ Liliana Potențialul sectorului agricol al Republicii Moldova în contextul dezvoltării spațiilor rurale. La: „Competitivitatea și inovarea în economia cunoașterii", Conferința științifică internațională din 27-28 septembrie 2019, Chișinău, ASEM.
9. FEURAȘ Eugenia. *Formarea și dezvoltarea competențelor cognitive prin alfabetizarea științifică*. La: "Competitivitatea și inovarea în economia cunoașterii", Conferința științifică internațională din 27-28 septembrie 2019. Ediția a XXI-a. Chișinău, ASEM, 2019
10. STRATAN Svetlana. Provocări în finanțarea antreprenoriatului inovațional. La: "Competitivitatea și inovarea în economia cunoașterii", Conferința științifică internațională din 27-28 septembrie 2019. Ediția a XXI-a. Chișinău, ASEM, 2019.
11. TOMȘA Aurelia. "Dimensiunea umană a activității economice. Dezvoltarea și valorificarea potențialului uman". Comunicat științific prezentat la Masa Rotundă Interdepartamentală cu genericul „Dimensiunea umană a activității economice și valorificarea potențialului uman". Organizatori: dep."TPE" și dep."RUAPC" din cadrul ASEM. 20 noiembrie 2019.
12. VACULOVSCHI Elena. Rolul criteriului calitate în determinarea eficienței economice în sectorul serviciilor). La: „Competitivitatea și inovarea în economia cunoașterii", Conferința științifică internațională din 27-28 septembrie 2019. Ch.: ASEM

În străinătate:

1. CIMPOIEȘ Liliana The economic impact of farm subsidies in Moldova's agricultural sector development, Raport în cadrul secțiunii virtuale „Management and Economics in Rural Areas". In programul conferintei „*Agriculture for Life, Life for Agriculture*", USAMV, Bucuresti, 2020
2. VACULOVSCHI Elena. Социальные аспекты устойчивого развития городов. La: IV Российская научная интернет-конференция «Проблемы и перспективы развития научно-технологического пространства» Россия, г. Вологда ВолНЦ РАН 15-19 июня 2020 г. Секция 1. Научно-технологическое развитие территорий: региональные тенденции и практики. (http://fic.vscc.ac.ru/)

Anexa 12. Lista publicațiilor cadrelor didactice de la facultatea Contabilitate

Publicaţii la nivel internaţional
Articole publicate în reviste cotate ISI
1. CIUBOTARIU M., SOCOLIUC M., MIHAILA S., SAVCHUK D. Companies image: marketing and financial communications, În: Marketing and Management of Innovations, ISSN 2227-6718, Issue 3, pp. 223-241, 1,12 c.a. Disponibil: http://mmi.fem.sumdu.edu.ua/sites/default/files/17_A295-2019.pdf, Indexată *Web of Science* https://mjl.clarivate.com/search-results și alte 16 baze de date. 2. TANASĂ (BRÎNZARU) S., MIHAILA S., CIUBOTARIU M. Landmarks in the Evolution of Integrated Reporting at International Level, Proceedings of the 33rd International Business Information Management Association Conference (IBIMA), 10-11 April 2019 Granada, Spain, ISBN: 978-0-9998551-2-6 inclus în Web of Science, Clarivate Analytics, SCOPUS, pp. 3163-3171, 0,68 c.a. Disponibil: https://ibima.org/conference/33rd-ibima-conference/ 3. COSMULESE C. G., SOCOLIUC M., CIUBOTARIU M., MIHAILA S., GROSU V. An empirical analysis of stakeholders' expectations and integrated reporting quality, *În: Economic Research-Ekonomska Istraživanja*, V-32, 2019, Print ISSN: 1331-677X Online ISSN: 1848-9664, (IF 1,381) inclus în ISI, Current Contents - Social & Behavioral Sciences, Scopus, GEOBASE, CABI, RePec, EBSCO, CNIK, OCLC, Naver and Directory of Open Access Journals (DOAJ), pp. 3963-3986, 0,97 c.a. Disponibil:https://www.tandfonline.com/doi/full/10.1080/1331677X.2019.1680303 4. SOCOLIUC M., COSMULESE C.G, CIUBOTARIU M. S., MIHAILA S., ARION I. D., GROSU V. Sustainability Reporting as a Mixture of CSR and Sustainable Development. A Model for Micro-Enterprises within the Romanian Forestry Sector, În: Sustainability 2020, 12(2), 603, Special Issue "3rd International Forum on Agri-Food Logistics Towards the Sustainability of Logistics in the Agri-Food Supply Chains", IF=2,592, inclus ISI, Scopus, Web of Science (Clarivate Analytics) ISSN 2071-1050, 14 January 2020, pp. 2-34, 1,32 c.a. Disponibil: https://www.mdpi.com/2071-1050/12/2/603/htm 5. MUNTYANU, F.M.; NENKOV, K.; A.J. ZALESKI, A.J.; N. MUNTEAN, N.; CHISTOL, V. Evolution of superconductivity and weak magnetism in inclination interfaces of Bi, Sb and Bi1-xSbx (0.07 $\leq$x $\leq$ 0.2) alloys, Solid State Communications, Volume 299, 2019, 113660, ISSN 0038-1098, https://doi.org/10.1016/j.ssc.2019.113660 6. BORKOVA E., CHULAKOVA A., MUNTEAN N., PLOTNIKOV A., PLOTNIKOV V. Competitive regional clusters: international experience // E3S Web of Conferences. 2019.

Vol. 135. Article 03046. DOI: 10.1051/e3sconf/201913503046. https://www.e3s-conferences.org/articles/e3sconf/abs/2019/61/e3sconf_itese18_03046/e3sconf_itese18_03046.html

Articole în alte reviste ştiinţifice editate în străinătate

1. MIHAILA S., BĂDICU G. JIERI N. *Possibilities of Continuous Improvement of Budgets by the Kaizen Method in the Current Context.* Eastern European Journal of Regional Studies. Volume 5/ Issue 2/December 2019. ISSN: 1857-436X. https://csei.ase.md/journal/files/issue_52/EEJRS_5.2_f-81-99_MIH.pdf

Articole în culegeri editate în străinătate

1. CHIRILOV, N. Professional challenges concerning perfectioning of analysis of the earnings per share and return on a share intended for fundamenting economic decisions. In: TIRSU, V., ERHAN, L. and COBZARI, L., eds. Financial challenges and perspectives in the administration of economic entities in the Republic of Moldova: Collective monograph. Warsaw, Poland: iScience Sp. z o. o., 2019, pp. 103-139. ISBN 978-83-66216-08-2. 1,98 c.a.
2. CHIRILOV, N. The analysis of the equity turnover and its impact on the decision-making process. În: The impact of globalization on national economies. The International Conference ETC - 7th Edition, November 14th -15th , 2019. George Bacovia University, Bacău, România. p.23. Disponibil: https://drive.google.com/file/d/1ahWvVC6dpPsSIcoWgfwr3CHqo93iS-Ww/view
3. CHIRILOV, N. Analiza și evaluarea riscului financiar prin pragul de rentabilitate financiar. In: Aspecte ale dezvoltării potențialului economico-managerial în contextul asigurării securității naționale: conf. șt. intern., 30 noiembrie – 01 decembrie 2018. Iaşi România: Editura PIM - Editură acreditată CNCSIS. 2019. p.286-290. ISBN 978-606-13-4996-8
4. CHIRILOV, N., CĂPĂŢÎNĂ, S. Necesitatea cercetării analizei economico-financiare în economia bazată pe cunoaștere. Simpozionul naţional cu participare internaţională: Liceul Teoretic Ovidius, Constanţa, România . 15 – 29 noiembrie 2019.
5. ERHAN L., Small and medium-sized enterprises in the Republic of Moldova: challenges and future prospects, In: Financial challenges and perspectives in the administration of economic entities in the Republic of Moldova, Warsaw, Poland, iScience, 2019, - 203 p, ISBN 978-83-66216-20-4. 10.83 c.a. (contribuția autorului 1,50 c.a.).
6. Bejan Ghenadie, Grabarovschi, Ludmila, Эффективность учетных политик предприятий гостиничного бизнеса в Республике Молдова. În: Актуальные проблемы развития индустрии гостеприимства. Материалы XV Международной научно-практической конференции факультета сервиса, туризма и гостеприимства. 21 июня 2019 г. Санкт-Петербург, октябрь 2019. pp. 120-129, 0,55 c.a., ISBN 978-5-7310-3589-9.
7. ŢUGULSCHI, Iuliana, Особенности учёта и налогообложения резидентов информационно-технологических парков Молдовы. În: Сборник тезисов докладов Международной научно-практической конференции *“Перспективы и направления*

развития экономики, управления и права: теория и практика” от 16 апреля 2020, часть 2, Полтава, Украина, стр. 63-66, УДК 33 ББК 65, 0,24 с.а.

Lucrări publicate în străinătate, în volumele unor conferinţe internaţionale

1. Cauș Lidia. Tratamentul contabil al obiectelor de mică valoare și scurtă durată în organizațiile necomerciale. Международная научно-практическая интернет-конференция «Тенденции и перспективы развития науки и образования в условиях глобализации»: Сб. науч. трудов. – Переяслав-Хмельницкий, 2020. Вып. 58. pp. 34-41, УДК 001+37(100), ББК 72.4+74(0)
2. Cotoros I. Particularități privind tehnicile de calculare a costurilor de către companiile farmaceutice. În: Материалы Международной научно-практической интернет-конференции «ТЕНДЕНЦИИ И ПЕРСПЕКТИВЫ РАЗВИТИЯ НАУКИ И ОБРАЗОВАНИЯ В УСЛОВИЯХ ГЛОБАЛИЗАЦИИ» 28 ноября 2019 года Вып. 53
3. Yправление стоимостью компании - основная задача управления деятельности. În: International Virtual Scientific-Practical Conference on “PRIORITIZED DIRECTIONS OF INTERNATIONAL ECONOMIC RELATIONS IN THE XXI CENTURY”, May 22, 2020, Baku Azerbaijan
4. ERHAN L. Financing small and medium-sized enterprises’ activities. In: Dezvoltarea economico socială durabilă a euroregiunilor şi a zonelor transfrontaliere, Conferinţa ştiinţifică internatională, Iaşi, 25 octombrie 2019, volumul XXXV, p.141-147, Iaşi: Performantica, 2019, ISBN 978-606-685-687-4. 0,70 c.a.
5. Mihaila Svetlana, Tanasă Simona-Maria (Brînzaru), Grosu Veronica and Timofte Cristina, Proceedings of The Fourteenth International Conference on Management Science and Engineering Management, Proceedings of The Fourteenth International Conference on Management Science and Engineering Management. The conference will be held in July. 30-August. 2, 2020, in Chisinau, Moldova, INDEXATA Springer
6. POPOVICI, A. Tratamentul contabil al stocurilor. In: Материалы Международной научно-практической интернет-конференции «Тенденции и перспективы развития науки и образования в условиях глобализации»: Сб. науч. трудов. – Переяслав, Украина, 28 февраля, 2020. – Вып. 56. – 607 с., p. 60-64, 0,41 с.а., УДК 001+37(100). ББК 72.4+74(0). Т 33.https://confscientific.webnode.com.ua/
7. POPOVICI, A. Новые аспекты бухгалтерского учета запасов Республики Молдова. In: International scientific-practical conference «Economics, finance, accounting and law: analysis of trends and prospects for development»: Book of abstracts. Part 3. March 5, 2020. Poltava, Ukraine: ЦФЕНД, 2020. Ч. 3. 63 с., p. 33-37, 0,3 с.а., УДК 33. ББК 65.http://www.economics.in.ua/2020/03/3.htm

Citări ale publicaţiilor în reviste cotate ISI

1. Mihaila S. în New Agricultural Model of Economic Sustainability for Wheat Seed Production in Romania, RV Ionescu, ML Zlati, VM Antohi, S Stanciu… - Sustainability, 2020 - mdpi.com

Citări ale publicaţiilor în lucrări ştiinţifice străine

1. Bădicu G. în The Influences of the Digital Revolution on the Educational System of the EU Countries. CG Cosmulese, V Grosu, E Hlaciuc, A Zhavoronok - 2019 - essuir.sumdu.edu.ua
2. Bădicu G. în The Legal Nature of the Notion of Income. E Cojocari, L Dandara - Economy Transdisciplinarity Cognition, 2019 - ugb.ro
3. Mihaila S. Ethics instruments used in audit missions. E. Hlaciuc - Ecoforum Journal, 2019 - ecoforumjournal.ro
4. Mihaila S. Reflections on the notion of capital. E Hlaciuc - Ecoforum Journal, 2019 - ecoforumjournal.ro
5. Mihaila S. Impact on brand investments and the success of the company. V Grosu, CG Cosmulese, SI Prindii - Ecoforum Journal, 2019 - ecoforumjournal.ro
6. Mihaila S. International taxation of digital services–necessity or abuse? E. Hlaciuc - Ecoforum Journal, 2019 - ecoforumjournal.ro
7. Mihaila S. The Influences of the Digital Revolution on the Educational System of the EU Countries. CG Cosmulese, V Grosu, E Hlaciuc, A Zhavoronok - 2019 - essuir.sumdu.edu.ua
8. Mihaila S. Influences of new IFRS on consolidated financial reporting. CG Cosmulese, V Grosu - The USV Annals of Economics and …, 2019 - annals.seap.usv.ro
9. Mihaila S. Academia de Studii Economice A Moldovei SP LA Autofinanţare - 2019 - cnaa.md
10. Muntean N. MB Рукинов. АНАЛИЗ ФЕНОМЕНА БАНКРОТСТВА С ПОЗИЦИЙ ТЕОРИИ ЭКОНОМИЧЕСКОЙ БЕЗОПАСНОСТИ. https://scholar.google.co.uk/scholar?oi=bibs&hl=en&cites=15145849859867784068
11. Muntean N. ИН Макаров, НС Морозова. ФИНАНСОВАЯ УСТОЙЧИВОСТЬ КОМПАНИИ В УСЛОВИЯХ ТУРБУЛЕНТНОЙ ЭКОНОМИКИ: УЧЕТНО-АНАЛИТИЧЕСКАЯ ПРОБЛЕМАТИКА. https://scholar.google.co.uk/scholar?oi=bibs&hl=en&cites=15145849859867784068
12. Muntean N. The Enterprise Risk Profile Model and Its Implementation in Reorganised Companies. Cristina STROIE, Adriana DUȚESCU. DOI: 10.2478/picbe-2019-0022, pp. 241-253, ISSN 2558-9652| Proceedings of the 13th International Conference on Business Excellence 2019
13. Muntean N. АЛПЫСБАЕВ КАЙСАР СЕРИКУЛЫПОЛИТИКА ЭКОНОМИЧЕСКОЙ БЕЗОПАСНОСТИ КАК ЭЛЕМЕНТКОРПОРАТИВНОГО УПРАВЛЕНИЯ. ДИССЕРТАЦИЯ на соискание ученой степеникандидата экономических наук. https://unecon.ru/sites/default/files/dissalpysbaevks.pdf
14. Muntean N. Green investments and environmental management: Russia's experience E Borkova, V Plotnikov, L Vatlina… - … through Vision 2020, 2019 - elibrary.ru link: Green investments and environmental management: Russia's experience. E Borkova, V Plotnikov, L Vatlina… - … through Vision 2020, 2019 - elibrary.ru
15. Muntean N. Audit and Analysis Methodology for the Effectiveness of Investment

Decisions: The Development Model of Reference Solutions Rodnyansky D.V.1,* Makarov I.V.2, Bykau A.A.3, Shamrina I.V.2 http://scholar.google.com/scholar_url?url=https://download.atlantis-press.com/article/125939862.pdf&hl=de&sa=X&d=6429070497577713022&scisig=AAGBfm3LNQ_gHVtlMuvE3xZfg-0edVtVUw&nossl=1&oi=scholaralrt&hist=lRpemv0AAAAJ:10345487335395201034:AAGBfm2FKOGvLi9az55hAv3AgMqy19HwMw
Publicaţii la nivel naţional
Monografie
1. MUNTEAN, N. Analiza stabilității financiare în sectorul corporativ:Monografie; Chișinău: Cartier, 2019. 152 p. ISBN 978-9975-86-407-7.
Articole publicate în reviste de categoria B
1. Gherasimov M. Особенности учета себестоимости грузовых автоперевозок. Studia universitatis, №7 (127) (2019) p.190-192
Articole publicate în reviste de categoria C
1. Reducerea costurilor de transport prin aplicarea metodelor de eficientizare a resurselor. În: revista Monitorul Fiscal, aprilie 2020. https://monitorul.fisc.md/expert/reducerea-costurilor-de-transport-prin-aplicarea-metodelor-de-eficientizare-a-resurselor.html
Lucrări publicate în ţară, în volumele unor conferinţe internaţionale
1. Cauș Lidia. Aspectele contabilității imobilizărilor necorporale la organizațiile necomerciale. Accounting aspects of intangible assets to non-commercial organizations. Conferinţa ştiinţifică internaţională “Competitivitatea și inovarea în economia cunoașterii” ediția XXI din 27-28 septembrie 2019, ASEM, Chişinău 2. Bădicu G. Exigențe privind auditul situațiilor financiare și credibilitatea informațiilor în actualul context global. În: Competitivitate și inovare în economia cunoașterii", CȘI (21; 2019; Chișinău). P. 574-582, 2 autori https://ase.md/files/publicatii/electronice/conf_09.19_teze_v1.pdf 3. Bădicu G. Some accounting, social and medical aspects regarding personnel debt. În: Competitivitate și inovare în economia cunoașterii", CȘI (21; 2019; Chișinău). P. 605-615, https://ase.md/files/publicatii/electronice/conf_09.19_teze_v1.pdf 4. Bădicu G. Relevanța calității politicilor contabile în misiunea de audit și impactul acestora asupra competitivității entităților. În CȘI a tinerilor cercetători din martie 2020.. În curs ...de finalizare 5. Bădicu G. Rolul activelor intangibile în asigurarea competitivității și consolidării cotei de piață. În International Scientific Conference on Accounting - ISCA 2020 din aprilie 2020. În curs ...de finalizare 6. Bajan M., Lazari L. Contabilitatea în era digitală. În: Conferința Științifică Internațională „Competitivitatea și inovarea în economia cunoașterii” din 27-28 septembrie 2019, Chișinău: ASEM, 2019, pp. 583-588. ISBN 978-9975-75-968-7. https://ase.md/files/publicatii/electronice/conf_09.19_teze_v1.pdf

7. Bajan M. În: International Scientific Conference on Accounting - ISCA 2020 din 2-3 aprilie 2020
8. Bajan M., Sîrbu M. Organizarea și controlul executării bugetului operațional. În: Conferința Științifică Internațională „Provocările contabilității în viziunea tinerilor cercetători” din 12-13 martie 2020
9. Bajan M., Moisei A. Provocări contabile aferente recunoașterii criptovalutei. În: Conferința Științifică Internațională „Provocările contabilității în viziunea tinerilor cercetători” din 12-13 martie 2020
10. Bajan M., Maican V. Convergențe și divergențe privind amortizarea mijloacelor fixe în contabilitate și fiscalitate. În: Conferința Științifică Internațională „Provocările contabilității în viziunea tinerilor cercetători” din 12-13 martie 2020
11. CARAMAN, Stela, Stratan, Dana. Contabilitatea proiectelor cu finanțare străină. În: Conf. şt. intern. „Provocările contabilităţii în viziunea tinerilor cercetători”, ISSC 2020, 12-13 martie 2020, Chişinău;
12. CARAMAN, Stela. *Contabilitatea managerială modernă și tehnologiile inovaționale ale acesteia* În: Conf. şt. intern. „Competitivitatea și inovarea în economia cunoașterii”, 28-29 septembrie 2019, ASEM, Chişinău;
13. CHIRILOV, N., ȚIRIULNICOVA, N. Particularităţi privind perfecţionarea analizei rezultatului pe acţiune. În: *Conferința Științifică Internațională “Competitivitate și inovare în economia cunoașterii”* 27-28 septembrie 2019.
14. CURAGĂU, N, CUȘMĂUNSĂ, R. Importanţa situaţiilor financiare consolidate în comunicarea financiară. În: Conferința Științifică Internațională "Competitivitate şi inovare în economia cunoaşterii", 27-28 septembrie, 2019. ASEM, Chişinău, 2019. – p. 484-488. – 0,51 c.a. ISBN 978-9975-75-968-7.
15. CUŞMĂUNSĂ, R, GANEA, V. „Aspecte contabile și fiscale ale operațiunilor cu biletele de loterie” în Conferinţa Ştiinţifică Internaţională „Provocările contabilităţii în viziunea tinerilor cercetători” ediţia IV din 12-13 martie 2020, ASEM, Chișinău, 2020. – 0,52 c.a;
16. CUŞMĂUNSĂ, R, GANEA, V. „Aspecte contabile ale evidenței operațiunilor dropbox” în Conferinţa Ştiinţifică Internaţională „Provocările contabilităţii în viziunea tinerilor cercetători” ediţia IV din 12-13 martie 2020, ASEM, Chișinău, 2020. – 0,39 c.a
17. ERHAN L. OROȘAN I. Transfer pricing: risks and benefits. International scientific conference on accouting, ISCA 2020, AESM (în curs de editare).
18. Особенности классификации доходов на автотранспортных предприятиях. International scientific conference on accouting, ISCA 2020
19. Graur Anatol, Harea Ruslan, Particularitățile contabilității decontărilor în asociațiile de coproprietari în condominiu, Conferința Științifică Internațională de Contabilitate - ISCA 2020, din 2-3 aprilie 2020.
20. Graur Anatol, Harea Ruslan, Aspecte privind contabilizarea reducerilor comerciale, Conferința Științifică Internațională de Contabilitate - ISCA 2020, din 2-3 aprilie 2020, din 2-3 aprilie din 2020

21. Grigoroi L. Accounting innovations regarding tangible fixed assets in the context of nas changes: realities and expectations. In: Conferinţa ştiinţifică internaţională "Competitivitate şi inovare în economia cunoaşterii", Ediţia a 21-a : Lucrări ştiinţifice, 27-28 septembrie, 2019 / col. red.: Belostecinic Grigore. Chişinău: ASEM, 2019. P. 547-554.
22. Grigoroi L. STUDIU EXPLORATOR PRIVIND CONTABILITATEA PROIECTELOR DIN DOMENIUL CERCETĂRII ȘI INOVĂRII ÎN INSTITUȚIILE DE ÎNVĂȚÎMÂNT CU AUTONOMIE FINANCIARĂConferința Științifică Internațională de Contabilitate - ISCA 2020, din 2-3 aprilie 2020, din 2-3 aprilie din 2020
23. A. Iachimovschi. D. Grumeza. Aspecte conceptuale privind bunele practice international de monitorizare a auditului situațiilor financiare. În: Conferinţa Ştiinţifică Internaţională „Competitivitatea şi inovarea în economia cunoaşterii” din 27-28 septembrie 2019, ediția a XXI-a, ASEM, Chişinău, 2019, p. 489-494, ISBN 978-9975-75-968-7, 0,53 c.a.Disponibil: https://ase.md/files/publicatii/electronice/conf_09.19_teze_v1.pdf
24. D. Grumeza, A. Iachimovschi. Materialitatea în auditul situațiilor financiare sub diferite aspecte. În: Conferinţa Ştiinţifică Internaţională „Competitivitatea şi inovarea în economia cunoaşterii” din 27-28 septembrie 2019, ediția a XXI-a, ASEM, Chişinău, 2019, p. 495-499, ISBN 978-9975-75-968-7, 0,43 c.a. Disponibil: https://ase.md/files/publicatii/electronice/conf_09.19_teze_v1.pdf
25. A. Iachimovschi. D. Grumeza. Cadrul normative actual privind supravegherea publică a calității activității de audit în Republica Moldova. În: Conferinţa Ştiinţifică Internaţională „Competitivitatea şi inovarea în economia cunoaşterii” din 27-28 septembrie 2019, ediția a XXI-a, ASEM, Chişinău, 2019, p. 507-514, ISBN 978-9975-75-968-7, 0,62 c.a. Disponibil: https://ase.md/files/publicatii/electronice/conf_09.19_teze_v1.pdf
26. A. Iachimovschi. Comunicarea auditorului cu persoanele însărcinate cu guvernanța. În: Conferinţa Ştiinţifică Internaţională „Perspectivele şi problemele integrării în Spaţiul European al Cercetării şi Educaţiei” din 6 iunie 2019, vol. I, Universitatea de Stat „Bogdan Petriceicu Hasdeu”, Cahul, 2019, p.179-183, ISBN 978-9975-88-019-0, 0,45 c.a. Disponibil: http://conference-prospects.usch.md/1.pdf
27. LAPIȚKAIA Liudmila, LEAHOVCENCO Alexandru STATUTORY AUDIT REGULATION IN THE UNITED KINGDOM AND MOLDOVA.Годишник том 6. Тараклийский государственный университет Григорий Цамьлак,2019 год. ISBN978-9975-3312-2-7
28. LAPIȚKAIA Liudmila, LEAHOVCENCO Alexandru DISCLOSURE REQUIREMENTS FOR VIRTUAL ASSETS AND VIRTUAL ASSET SERVICE PROVIDERS Conferinţa Ştiinţifică Internaţională "Competitivitate şi Inovare în economia cunoaşterii", 27-28 septembrie 2019 / The International Scientific Conference "Competitiveness and Innovation in the Knowledge Economy", 27-28 September 2019
29. Liudmila Lapițkaia ANALYSIS OF PROPOSED CHANGES AND AMENDMENTS TO INTERNATIONAL FINANCIAL REPORTING STANDARDS Conferinţa

Ştiinţifică Internaţională "Competitivitate şi Inovare în economia cunoaşterii", 27-28 septembrie 2019 / The International Scientific Conference "Competitiveness and Innovation in the Knowledge Economy", 27-28 September

30. Liudmila Lapițkaia THE INTERNATIONAL CODE OF ETHICS FOR PROFESSIONAL ACCOUNTANTS IS THE BASIS FOR THE QUALITY OF AUDIT SERVICES STANDARDS Conferinţa Ştiinţifică Internaţională "Competitivitate şi Inovare în economia cunoaşterii", 27-28 septembrie 2019 / The International Scientific Conference "Competitiveness and Innovation in the Knowledge Economy", section Jean Monnet 27-28 September
31. LAPIȚKAIA Liudmila, LEAHOVCENCO Alexandru Regulatory cybersecurity in the European Union and the Republic of Moldova Jean Monnet Conference "Moldova towards EU's regional and cross-border development" 22-23 AUGUST 2019 Academy of Economic Studies of Moldova CSIE Working Papers ISSN 2537-6187 Issue 14, December 2019 https://csei.ase.md/wp/issue_14.php
32. Liudmila LAPIȚKAIA, Alexandru LEAHOVCENCO Features of intellectual property reflection in accounting and financial statements Conferinta jean mone 20 martie 2020
33. JEAN MONNET CONFERENCE "THE DEVELOPMENT OF INTELLECTUAL PROPERTY IN THE EU AND MOLDOVA: CHALLENGES AND PERSPECTIVES" // CONFERINȚA JEAN MONNET"DEZVOLTAREA PROPRIETĂȚII INTELECTUALE ÎN UE ȘI MOLDOVA: PROVOCĂRI ȘI PERSPECTIVE", 12 MARTIE 2020
34. Liudmila Lapițkai AUDITS OF LESS COMPLEX ENTITIES: THE CHALLENGES IN APPLYING THE ISA's International Scientific Conference on Accounting, ISCA 2020 IX edition dedicated to the National Accounting Day International Scientific Conference on Accounting - ISCA 2020, dedicated to the celebration of the Professional Accountant Day in Moldova, which will be held on April 2-3, 2020.
35. Liudmila Lapițkaia , Alexandru Leahovcenco THE USE OF ARTIFICIAL INTELLIGENCE IN AUDITING MONEY LAUNDERING OPERATIONS International Scientific Conference on Accounting, ISCA 2020 IX edition dedicated to the National Accounting Day International Scientific Conference on Accounting - ISCA 2020, dedicated to the celebration of the Professional Accountant Day in Moldova, which will be held on April 2-3, 2020
36. Лапицкая Людмила, Ляховченко Александр Интегрированная отчетность и перспективы ее применения в Республике Молдова стр 420-429 DUNAREA – NISTRU ISTORIA. FILOZOFIA. CULTUROLOGIA. GENEALOGIA. ECOLOGIA. LINGVISTICA. FOLCLOR. LITERATURA PEDAGOGIA. CULTURA MUZICALĂ. AUDIT. RECENZII ȘI AVIZURI Годишник Том VII ТАРАКЛИЯ 2020, ISBN 978-9975-3312-8-9.
37. MIHAILA S., PRINDII S.I, NUCĂ D., O abordare interdisciplinară privind definiția și tipologia investițiilor, În: Conferinţă Ştiinţifică Internaţională „Paradigme moderne în

dezvoltarea economiei naţionale şi mondiale", 1-2 noiembrie 2019, USM, Chişinău, pp. 319-323,

38. MELEGA A., GROSU V., MIHAILA S., Considerente teoretice și aspecte practice privind IFRS 1, ISCA 2020, in executare,
39. MUNTEAN, N. Concepts of the term financial stability in the corporate sector. Culegere de lucrări ştiinţifice ale Conferinţei Ştiinţific Internaţional "Competitivitate şi Inovare în economia cunoaşterii", Ediţia a XXI-a, 27-28 septembrie 2019, Chişinău e-ISBN 978-9975-75-968-7
40. Lazari L. Tratamentul contabil al primelor de capital, Lazari L.– p. Conf. Șt. Int. În Contabilitatea ISCA 2020, 2-3.04.20 - în lucru
41. NEDERIȚA, A., POPOVICI, A. Aspecte noi privind contabilitatea imobilizărilor necorporale și corporale. În: Conferință Științifică Internațională "Competitivitate și inovare în economia cunoașterii", 27-28 septembrie 2019. Chișinău, ASEM, 2019, Ediția XXI, p. 531-539. 0,57 c.a., ISBN 978-9975-75-968-7.Disponibil: https://ase.md/files/publicatii/electronice/conf_09.19_teze_v1.pdf

Articole de documentare în reviste practico-aplicative

1. Nederița A. Contabilitate și audit, 2019, nr.11
2. Nederița A. Contabilitate și audit, 2019, nr.12
3. Nederița A. Contabilitate și audit, 2020, nr.2
4. Nederița A. Contabilitate și audit, 2020, nr.5

Brevete obţinute în ţară

1. Ionescu V., Zlati M., Antohi V., Stanciu S., Mihaila S. Pentagonul regional dynamic și modelul regional de evoluție: noi modele de analiză regională, Certificat de înregistrare a obiectelor dreptului de autor și drepturilor conexe nr. O 6506, din 02.12.2019
2. Cosmulese G., Socoliuc M., Ciubotariu M., Mihaila S., Grosu V., Studiul empiric privind raportul dintre cerințele părţilor interesate și calitatea raportării integrate, Certificat de înregistrare a obiectelor dreptului de autor și drepturilor conexe nr. O 6505, din 02.12.2019

Participări la conferinţe ştiinţifice

Membru în comitetul ştiinţific al unor conferinţe internaţionale (seminare ştiinţifico-practice, congrese, workshopuri) organizate în străinătate

1. Grigoroi L. 27th International Economic Conference – IECS 2020, Universitatea din Sibiu
2. Grigoroi L., Mihaila S., Lazari L. Universitatea „1 Decembrie 1918" din Alba Iulia, Facultatea de Științe Economice, Sesiunea de comunicări stiintifice a studentilor http://uab.ro/sesiuni_2020/stud/
3. Mihaila S. 34th IBIMA Conference: 13-14 November 2019, Madrid, Spain, https://ibima.org/conference/34th-ibima-conference/#ffs-tabbed-13
4. Mihaila S. Badicu G. 35th IBIMA Conference: 1-2 April 2020, Seville, Spain, https://ibima.org/conference/35th-ibima-conference/#ffs-tabbed-13 (indexata ISI)

Membru în comitetul ştiinţific al unor conferinţe internaţionale organizate în ţară

1. Grigoroi L., Lazari L. Conferinţa ştiinţifică internaţională "Competitivitate şi inovare în economia cunoaşterii", Ediţia a 21-a : 27-28 septembrie, 2019

2. Grigoroi L. Simpozionul tinerilor Cercetători, 19-20 iunie 2020, ASEM
3. Grigoroi L., Lazari L., Bădicu G., Bajan M., Caraman S., Chirilov N., Cușmăunsă R., Conferința Științifică Internațională Studențească, ISSC 2020, „Provocările contabilității în viziunea tinerilor cercetători”
4. Grigoroi L., Lazari L., Bădicu G., Bajan M., Chirilov N. , Mihaila Sv., Graur A., Harea R. International Scientific Conference on Accounting - ISCA 2020

Moderator, coordonator workshop la conferinţe internaţionale organizate în ţară

1. Bajan M. Cușmăunsă R. Conferința Științifică Internațională „Competitivitatea și inovarea în economia cunoașterii” din 27-28 septembrie 2019, Chișinău: ASEM, 2019. Secțiunea VI „Inovații contabile în economia cunoașterii”
2. Caraman S., Chirilov N., Cușmăunsă R. Simpozionul Ştiinţific al Tinerilor Cercetători, Secţiunea 8 „Contabilitate; audit; analiză economică”, , ASEM, 23 iunie 2020
3. Harea R. Formator la seminarul „Contabilitatea, reglementarea muncii și raportarea financiară a ONG-urilor” PNUD Moldova (Programul EU-SCBM) 10-12 octombrie 2019.
4. Harea R. Formator la seminarul „Contabilitatea și impozitarea organizațiilor necomerciale” PNUD Moldova (Programul AdTrade) 18-19 februarie 2020.
5. Harea R. Formator la seminarul „Surse financiare și management financiar pentru start-up” ANTIM Moldova 18-19 februarie 2020.
6. Harea R. Formator la seminarul „Contabilitatea și impozitarea asociațiilor băștinașilor din Republica Moldova” PNUD Moldova (Programul MiDL) 2-3 martie 2020.
7. Mihaila S. CIS Profesia contabila o cariera de succes
8. Mihaila S. CSI Provocarile contabilitatii in viziunea tinerilor cercetători

Moderator, coordonator workshop la conferinţe naţionale

1. Mihaila S. Concurs Contabilitatea creativa 2 decembrie

Comunicări orale la conferinţe internaţionale organizate în străinătate și în țară

1. Nederița A., Grigoroi L., Lazari L., Popovici A., Bădicu G., Bajan M., Curagău N., Muntean N. Conferința Științifică Internațională „Competitivitatea și inovarea în economia cunoașterii” din 27-28 septembrie 2019, Chișinău: ASEM, 2019
2. CHIRILOV, N. The analysis of the equity turnover and its impact on the decision-making process. În: The impact of globalization on national economies. The International Conference ETC - 7th Edition, November 14th -15th, 2019. George Bacovia University, Bacău, România.
3. CHIRILOV, N. Necesitatea cercetării analizei economico-financiare în economia bazată pe cunoaștere. Simpozionul naţional cu participare internaţională: Liceul Teoretic Ovidius, Constanţa, România . 15 – 29 noiembrie 2019.
4. CHIRILOV, N. Participare la Jean Monnet Conference „Moldova towards EU’s regional and cross-border development”, 22-23 august 2019, ASEM, Chisinau, Republic of Moldova
5. Erhan L. Conferința științifică internațională, Iași, 25 octombrie 2019
6. BORKOVA, E.; CHULAKOVA, A.; MUNTEAN, N.; PLOTNIKOV, A.; PLOTNIKOV,

V. Competitive regional clusters: international experience. In: International Conference: Innovative Technologies in Environmental Science and Education — ITESE-2019. 9-14 September 2019. http://itese2019.com/programme

Managementul cercetării

Director/coordonator de proiecte de cercetare/cercetare-dezvoltare obţinut prin competiţie naţională

1. Muntean N. Coordonator a echipei din cadrul ASEM a Programului de Stat (2020-2023). Nr. Contractulu: 131/1-PS din 03.01.2020 Partener ASEM:131/2-PS din 03.01.2020, Cifrul proiectului: 20.80009.1606.26. Impactul factorilor macromediului și geografici asupra falimentului și a performanțelor în afaceri ale entităților economice din sectorul agroalimentar din Republica Moldova, Direcția strategică: Inovații sociale, educaționale și culturale pentru integrare și adaptare
2. Editarea Monografiilor Științifice (lucrări de valoare) "Analiza stabilității financiare în sectorul corporativ", din cadrul direcției strategice: Patrimoniul național și dezvoltarea societății 16.06, înscris în Registrul de stat al proiectelor din domeniile cercetării și inovării cu cifrul 19.00059.06.05F/M, în temeiul art. 5, alin. (1), lit.b), Legea 131 din 03.07.2015

Membru în echipa proiectului de cercetare/cercetare-dezvoltare obţinut prin competiţie internaţională

1. Curagău N. Acordul de cooperare LED (*Foundation Liechtenstein Development Service)* pentru perioada 01.10.2019 - 30.09.2022, "Dezvoltarea Capacității Centrului Național de Inovații Digitale în Educație (CNIDE)", nr. proiectului: 40418_2019/22
2. Performance management of COVID-19 for the world governments. Investigating the performance management of COVID-19 among the governments around the world. Which are the lessons of COVID-19 pandemic for democracies around the world within cultural context. Tipul proiectului: EUvsVirus Hackaton. Codul proiectului: #t_democracy_cov__tqv7dy. Finanțatorul: Comisia Europeană, 2020
3. Lazari L., Grigoroi L., Bîrcă A. Proiect AUF

Membru în echipa proiectului de cercetare/cercetare-dezvoltare obţinut prin competiţie naţională

1. Erhan L. Cercetător științific coordonator în echipa Programului de Stat „Configurarea businessului inovațional în contextul concurenței regionale".

Membru în colegiul de redacţie al revistelor de specialitate de categoria A sau editate în străinătate, recunoscute de comunitatea academică naţională

1. Grigoroi L., Lazari L., Bădicu G., Graur A., Harea R. Revista European Journal of Accounting, Finance & Business, Suceava, România. http://www.accounting-management.ro/?pag=es
2. Grigoroi L. Membru în Colegiul editorial științific al revistei Audit financiar, România, ISSN – 1583–5812, pentru formatul tipărit;ISSN – 1844-8801, pentru formatul electronic. Revista este indexată în ProQuest, Ebsco, Cabells, Ulrichs, SCIPIO
3. Grigoroi L. Membru în Colegiul editorial științific al revistei Журнал «Вестник

профессиональных бухгалтеров http://www.ipbr.org/vestnik/en/editorial-board/

4. Grigoroi L. Membru în Colegiul editorial științific al revistei Независимый аудитор. Ucraina, Revista este indexată în Ebsco http://npv.n-auditor.com.ua/ua/vcheni/item/534-grigoroi-lilia.html
5. Mihaila S. ECOFORUM, Romania, USV, Suceava http://ecoforumjournal.ro/index.php/eco/about/editorialTeam
6. Mihaila S. REVISTA INTERDISCIPLINARĂ „C. STERE
7. Nederița A. Membru în colegiul de redacție al revistei „Economy Transdisciplinarity Journal", România

Membru în colegiul de redacţie al revistelor de specialitate naţionale, recunoscute de comunitatea academică, de categoria B şi C

1. Muntean N. SCIREA Journal of Economics — Open Access Journal http://www.scirea.org/editorialboard
2. Muntean N. Management & Economics Research Journal https://mer-j.com/merj/index.php/merj/about/editorialTeam
3. Muntean N. Revista de Evaluare din România, București, ANEVAR

Membru în colegiul de redacție al revistei de profil

1. Nederița A. Membru în colegiul de redacție al revistei „Contabilitate și audit"

Preşedinte/secretar al Consiliului Ştiinţific Specializat de susţinere a tezei de doctor

1. Grigoroi L. Președinte la Comisia de doctorat Popovici M.
2. Erhan L. Secretar în ședința CȘS D 522.01 – 126 în cadrul ASEM, din 23.01.2020.

Preşedinte/secretar al Seminarului Ştiinţific de Profil

Grigoroi L.- vicepreședinte
Muntean N. -secretar

Membru al Seminarului Ştiinţific de Profil

Seminarul Științific de profil 522.02 Contabilitate; audit; analiză economică: Lazari L., Cușmăunsă R., Grabarovschi L., Nederița A., Mihaila S., Țiriulnicova N., Graur A., Iachimovschi A., Popovici A.

Recenzent la teza de doctor/doctor habilitat la Seminarul Ştiinţific de Profil/ departament

1. Nederița A. la teza de doctor habilitat Bîrca A.
2. Grabarovschi L. Probleme ale contabilității și auditului imobilizărilor corporale. Popovici Mihail.
3. Lazari L. Teza de doctor Синтетическая концепция финансовой отчетности, Ткачук Наталия, Snkt-Peterburg, Rusia.

Conducător/consultant la teza de doctor/doctor habilitat

1. Conducător la teza de doctor: Grigoroi L., Lazari L., Nederița A., Mihaila S., Popovici A., Graur A., Muntean N., Bădicu G.
2. Comisia de îndrumare la teza de doctor: Grigoroi L., Lazari L., Cușmăunsă R., Bajan M., Curagău N., Grabarovschi L., Bădicu G., Mihaila S., Cotoros I., Popovici A., Graur A.,

Conducător/consultant la teza susținută de doctor/doctor habilitat

1. Nederița A. Conducător Teza de doctor „Probleme ale contabilității și auditului imobilizărilor corporale” Popovici M.
Recenzent al unei monografii/manual
1. Grabarovschi L., Țiriulnicova N. Contabilitatea întreprinderii. Manual.
Recenzent al unui articol ştiinţific
1. Lazari L., Bădicu G. Revista Economica 2. Bădicu G., Mihaila S. Conferința din Spania, 35 IBIMA 3. Grabarovschi L., Graur A. Programa stagiului practicii de producție și de licență pentru studenţii specialităţii „Contabilitate” (Ciclul I – studii superioare de licență, învățământ cu frecvență redusă) Popovici A. 4. Graur A. Ghid metodic privind elaborarea și susținerea tezei de master. autori: Cotoros I., Bădicu G., Iachimovschi A. 5. Mihaila S. Revista CSIE 6. Muntean N. Revista de Evaluare din România, București, ANEVAR 7. MUNTEAN, N. Manuscript title: OnlyDoes technology matter for combating economic and financial crime? A panel data study.. review manuscript TTED-2020-0072 for Technological and Economic Development of Economy Journal, Impact Factor 2.601, https://link.springer.com/journal/10198 8. Lazari L. Recenzent articol Akademos

Anexa 13. Lista publicațiilor cadrelor științifico-didactice de la facultatea Business și Administrarea Afacerilor

1.1. PUBLICAŢII ÎN STRĂINĂTATE

1. BELOSTECINIC, G., ȘARGU, L., Managing Human Resources Involved in Solving Atypical Situations: A Motivational Model// Advances in Economics, Business and Management Reaserch, volume 131 ”New Silk Road: Business Cooperation and Prospective of Economic Development,, (NSRBCPED 2019), p.325 – 329. (Published by Atlantis Press SARL)
2. SAVCIUC O., TIMOTIN A. The Integration of Behavioural Change Models in Social Marketing Programs in Public Health, *Marketing - From Information To Decision Journal*, Noiembrie 2019, Vol. 2: (1), 2019, pp. 30-39, Universitatea Babeș-Bolia, Cluj Napoca, România, ISSN: 2601-3983. Available on-line at: https://content.sciendo.com/view/journals/midj/2/1/article-p30.xml.
3. SAVCIUC O., TIMOTIN A. Level Of Knowledge, Understanding And Applying Social Marketing By Public Health Specialists And Medical Students In The Republic Of Moldova, iunie 2020, revista Social Marketing Quarterly, Available on-line at: https://mc.manuscriptcentral.com/usmq
4. CERNAVCA, Olesea. Dynamics of road tax in the Republic of Moldova (2009-2019). În: Knowledge Horizons-Economics. 2019, volumul 11, no. 3, pp.69-77. P-ISSN: 2069-0932, E-ISSN 2066-1061.

5.1. PUBLICAŢII ÎN ŢARĂ

Monografii

1. COVAȘ, L., *Cultura organizațională și dezvoltarea durabilă al întreprinderii*. Editura ASEM, Chișinău, 2019, 214 p. c.a. 9.1, ISBN 978-9975-75-954-0.

Capitole în monografii şi culegeri (naţionale / internaţionale)

1. ȘAVGA G. Dezvoltarea comerțului și a cooperaţiei de consum în contextul integrării economice a Republicii Moldova în spaţiul comunitar european / Univ. Coop - Comercială din Moldova ; coord.: Larisa Şavga; contribuții: Larisa Şavga [et al.]. - Chişinău : UCCM. 2019 (PIM. Iaşi). - 377 p. ISBN 978-9975-81-054-8,

Articole ştiinţifice în reviste străine

1. CALUGAREANU I., Călugăreanu I. Risk allocation within public-private partnership in the Republic of Moldova framework. În: Volumului XIX, nr. 1/2019 al *Analelor Universităţii Ovidius*. Seria: Ştiinţe Economice. http://stec.univ-ovidius.ro/html/anale/ENG/ovidius-university-annals-economic-sciences-series-volume-xix-issue-1/

2. COVAȘ, L., PÂRLOG, A. The importance of national culture dimensions on intercultural competence development of future managers. In: *Cross-cultural Management Journal, Romania,* 2019, vol. XXI, issue 2, pp. 111–119, ISSN–L 2286 – 0452, 0.63 c. a.
3. DOROGAIA, I. The modern approaches to quality management as a necessity to use in the national enterprises, *Научно-производственный журнал «Государство и регионы. Серия: Экономика и предпринимательство*», выпуск 6 (111) 2019, ISSN: 1814-1161
4. DOROGAIA, I. Переосмысление подходов преподаванию в высших учебных заведениях Республики Молдова, актуализированное современными тенденциями: опыт проекта ReSTART. *Журнал «Региональная экономика и управление*» № 4 (26) ноябрь 2019 г. Восточноукраинский институт экономики и управления.
5. БИЛАШ Л. Инновационное лидерство и значение эмоциональных аспектов деятельности сотрудников в бизнес - организациях. Научно-производственный журнал «Государство и регионы. Серия: Экономика и предпринимательство», выпуск 6 (111) 2019, ISSN: 1814-1161
6. БИЛАШ Л. Лидерство и значение коучинга в достижении результативности бизнес-организаций в условиях динамичных изменений. Научный журнал «Региональная экономика и управление» № 4 (26) ноябрь 2019 г. Восточноукраинский институт экономики и управления
7. BILAȘ L., ANDROSOVA E. Концепция устойчивого развития общества и бизнеса: значение экологического менеджмента.Научный вестник Херсонского государственного университета. Серия «Экономические науки» Выпуск 36/2019, 8. Bilaș L. Корпоративная культура: сущность и значение кросс-культурных аспектов. Причерноморский научно-исследовательский институт экономики и инноваций, Электронный научно-практический журнал «Инфраструктура рынка», г. Одесса, Украина
8. БИЛАШ Л., Причорноморські економічні студіїнауковий журнал випуск 48, 2019, частина 1, Билаш л.л.комплексная оценка формирования инновационного потенциала в университетах стран трансграничного сотрудничества, p.63-68, issn (print): 2524-0897issn (online): 2524-0900
9. БИЛАШ Л. Причорноморські економічні студії науковий журнал випуск 48, 2019, частина 2, issn (print): 2524-0897, issn (online): 2524-0900, билаш л.л.корпоративная культура и значение кросс-культурного менеджмента в современной реальности, p.7-16

5.1.4. Articole în reviste naţionale, categoria B

1. SAHARNEAN, Liliana, Imaginea inovațională: Metodologii internaționale de cercetare a activității inovaționale a Republicii Moldova, *Studia Universitas Moldavia*, Chișinău, USM, 2019, nr. 2 (122), Seria Stiințe exacte și economice, ISSN 1857-2073, ISSN online 2345-1033, pp.128-137.
2. LOZOVANU-BALAN L. ZGHEREA G. Актуальные проблемы телеметрии в Республике Молдова. În: *Revista ştiinţifică Studia Universitatis Moldaviae,* Chişinău: *USM* , ISSN online 2345-1033.2020

3. PLATON, Nicolae, Juraveli Tatiana. Oportunități de internaționalizare a întreprinderii turistice în contextul cooperării internaționale. În: Economica, 2019, nr.3 (109), ASEM, Chișinău, pp. 7 – 18, ISSN 1810-9136, 0,57 c.a.
4. PLATON, Nicolae, Țurcanu Igor. Utilizarea metodelor indirecte de estimare a obligațiunilor fiscale ca modalitate de conformare voluntară a persoanelor fizice. În: Economica, 2019, nr. 4 (110), ASEM, Chișinău, pp.7 – 18, ISSN 1810-9136, 0,54 c.a.
5. TABUNSCIC O. Analiza situației economice a sectorului de alimentație publică. In: Economica, nr. 4 (110), 2019, pp. 19-33. ISSN 181810-9136.
6. FEDORCIUCOVA S., GAINĂ B.. Utilizarea produselor secundare de origine vitivinicolă în economia naţională. În: ”Akademos”, Revista de știință, inovare, cultură și artă, 2020, Nr.2(49), ISSN 1857-0161 (în curs de editare)

5.1.6. Articole în culegeri

1. BELOSTECINIC G., Riscuri globale-riscuri locale. În: Competitivitate și inovare în economia cunoașterii: conf. şt. intern., 27-28 septembrie 2019. Chişinău: ASEM, 2019, pp. 13-28. ISBN 978-9975-75-968-7.
2. ŞIŞCAN, E., ZGHEREA G. Factori considerați în procesul de alegere a instituției de învățământ superior cu profil economic. In: „*Competitivitatea și inovarea în economia cunoașterii”*, Conferinţa Ştiinţifică Internaţională, 27 – 28 septembrie 2019. Chişinău: ASEM, 2019.
3. SOLOMATIN, A., VACULOVSCHI, E., CARTAVIH, T. Particularitățile marketingului relațional pe piața organizațională. In: „*Competitivitatea și inovarea în economia cunoașterii”*, Conferinţa Ştiinţifică Internaţională, 27 – 28 septembrie 2019. Chişinău: ASEM, 2019.
4. VACULOVSCHI, E., SOLOMATIN, A. The role of quality criteria in determination of the economic efficiency in the services sector In: „*Competitivitatea și inovarea în economia cunoașterii”*, Conferinţa Ştiinţifică Internaţională, 27 – 28 septembrie 2019. Chişinău: ASEM, 2019.
5. CARTAVIH T., SOLOMATIN A., dr., ŢURCAN N. *Изучение эффективности участия компании в выставках* In: „*Competitivitatea și inovarea în economia cunoașterii”*, Conferinţa Ştiinţifică Internaţională, 27 – 28 septembrie 2019. Chişinău: ASEM, 2019.
6. MELNIC, Igor, LIVANDOVSCHI, Roman, *Influența emoțiilor asupra comportamentului consumatorului*. În: Competitivitatea şi inovarea în economia cunoaşterii, Conferinţa ştiinţifică internaţională, ediția a XXI-a, din 27-28 septembrie 2019, Chişinău, ASEM, 2019, p. 102-108, ISBN 978-9975-75-968-7.
7. LIVANDOVSCHI, Roman, MELNIC, Igor, *Importanța transportului aerian în turismul internațional*. În: Competitivitatea şi inovarea în economia cunoaşterii, Conferinţa ştiinţifică internaţională, ediția a XXI-a, din 27-28 septembrie 2019, Chişinău, ASEM, 2019, p. 73-79, ISBN 978-9975-75-968-7.
8. RAILEAN, E. International project as an innovative form of activity of a modern library. In: *International Trends in Academic Library Development* / editors: Ane Landøy, Silvia Ghinculov,

Angela Repanovici; ed. board: Natalia Cheradi; Min. of Education, Culture and Research, The project "Modernization of Academic Library Services in Moldova".Chişinău: Cartdidact, 2019. p. 111-119 ISBN 978-9975-3354-5-4

9. CHERADI Natalia, NICUŢĂ Ina, RAILEAN Elena, GUDIMA Ana. Analysis of the degree of informing of the users of the university library concerning the institutional repository. In: *International Trends in Academic Library Development* / editors: Ane Landøy, Silvia Ghinculov, Angela Repanovici; ed. board: Natalia Cheradi; Min. of Education, Culture and Research, The project "Modernization of Academic Library Services in Moldova".Chişinău: Cartdidact, 2019. p. 89-97 ISBN 978-9975-3354-5-4
10. GAUGAȘ T. Practici de utilizare a metodelor inovative de predare-învățare în cadrul universităților cu profil economic. În:"Competitiveness and innovation in knowledge economy", Conferinţă științifică international din 27-28 septembrie 2019, Chișinău, ASEM, 2019, e-ISBN 978-9975-75-968-7
11. MITNIȚCAIA L., ARMANOV V. Роль имиджа в повышении инвестиционной и туристической привлекательности города. (The role of image in increasing the investment and tourist attractiveness of the city). / Лидия Митницкая, Станислав Арманов // Conferinţa ştiinţifică internaţională „Competitivitatea şi inovarea în economia cunoaşterii" (27-28 septembrie 2019). – Chişinău: ASEM, 2019, p. 122-131. 0,6 c.a, e-ISBN 978-9975-75-968-7
12. CRISTAFOVICI , P., PANFIL I. Benchmarking-ul competitivității produselor. Studiu de caz. In: „*Competitivitatea și inovarea în economia cunoașterii"*, Conferinţa Ştiinţifică Internaţională, 27 – 28 septembrie 2019. Chişinău: ASEM, 2019.
13. CERNAVCA, Mihai, CERNAVCA, Olesea. New automobile market in the RM and the evolution of this for 2014-2018. În: „Competitiveness and innovation in knowledge economy", 27-38 septembrie 2019, ASEM.
14. CERNAVCA, Mihai, CERNAVCA, Olesea. Analysis of the competitiveness of paints on the consumer market of the Republic of Moldova. În: „Competitiveness and innovation in knowledge economy", 27-38 septembrie 2019, ASEM.
15. TURCOV, Elena. Efectele taxelor asupra turismului. Experienţa internaţională / Effects of Taxation on Tourism: International Experience. În: *Competitivitatea și inovarea în economia cunoașterii,* conf. șt. intern., 27-28 septembrie, 2019, Chișinău, ASEM, 2019, Vol. 1
16. TABUNSCIC, Olga. Identificarea problemelor din sectorul serviciilor de alimentaţie publică din municipiului Chișinău. În: *Competitivitatea și inovarea în economia cunoașterii,* conf. șt. intern., 27-28 septembrie, 2019, Chișinău, ASEM, 2019, Vol. 1
17. CERNAVCA, Mihail, CERNAVCA Olesea. Analiza competitivităţii vopselelor pe piaţa de consum din Republica Moldova. În: *Competitivitatea și inovarea în economia cunoașterii,* conf. șt. intern., 27-28 septembrie, 2019, Chișinău, ASEM, 2019, Vol. 1
18. ŞPAC, Ghenadie. Calitatea totală ca factor al competitivităţii mărfurilor. În: *Competitivitatea și inovarea în economia cunoașterii,* conf. șt. intern., 27-28 septembrie, 2019, Chișinău, ASEM, 2019, Vol. 1

19. ŢURCANU, Natalia, SOLOMATIN, Ala, CARTAVÎH, Tatiana. Изучение эффективности компании в выставках. În: *Competitivitatea și inovarea în economia cunoașterii,* conf. șt. intern., 27-28 septembrie, 2019, Chișinău, ASEM, 2019, Vol. 1
20. MAXIM, Vasile. „Impactul transportului asupra mediului, studiat în instituţiile de învăţământ la disciplina geografie.” În cadrul conferinţei „Educaţia multiculturală pentru un mediu sustenabil” Universitatea Pedagogică de Stat din 09.11.2019
21. ФЕДОРЧУКОВА С., ЧЕРНАВКА М. Современный опыт продвижения экологически чистого и безопасного продовольствия на потребительский рынок Молдавии. In: Материалы VIII международной научно-практической конференции «Зелёный бизнес: жизнь во имя будущего» Киевского национального университета имени Тараса Шевченко, 15-16 апреля 2020 г., Киев.

Articole în culegeri internaţionale

1. COVAȘ, L., Modifying the organisational culture in order to increase the company’s level of sustainability. În: *Proceedings of the 13th International Conference on Business Excellence*, București, FABIZ, 2019, 21-22 martie, pp. 254-267, ISSN 2558-9652, 0,9 c.a.
2. CĂLUGĂREANU, I. Limits of implementation of public-private partnership in the Republic of Moldova. La: The 16th International Conference of the SEA events: *The international conference of cross-cultural competence*, 22nd – 23rd of November 2019, Iași, The Romanian Academy.
3. CALUGAREANU, I., COCERHAN, M., Management of municipal public administration competitiveness. In: *Odesa National University Herald. Series: Economy. Scientific journal*. Volume 24. Issue 6(79). 2019, Odesa, 2019 p.32-35, ISSN (print): 2304-0920

Conferințe științifice internaționale

1. CALUGAREANU, I. *Finanțarea proiectelor de parteneriat public-privat: caracteristici și mecanisme*. În: Conferintei stiintifice internationale „Paradigme moderne în dezvoltarea economiei naționale și mondiale”, 01-02 noiembrie 2019, USM.
2. DOROGAIA, I., BILAȘ, L. *Преобразование менеджмента компаний под воздействием современных тенденций бизнеса*, Побудова інформаційного суспільства: ресурси і технології: мате ріа ли XVIII Міжнародної науково-практичної конференції, Київ, 19-20 вересня 2019 р. [Електронний ресурс] / МОН України, УкрІНТЕІ [та ін.]. – Київ : УкрІНТЕІ, 2019. – 404 с. (с. 34-40), ISBN 978-966-479-104-2, 4. Dorogaia I.
3. DOROGAIA, I. *Ключевые факторы инновационного развития предприятия*. Материалы международной научно-практической конференции «Инновационное предпринимательство, менеджмент, финансы: состояние, анализ тенденций и научно-экономическое развитие , Львов, 2019, часть I, 23 ноября 2019, УДК 338.22 (063) I-66, с.75-78
4. DOROGAIA, I., *Creating an integrated enterprise security system by minimizing internal risks*. В: Международная научная конференция «Актуальные научные исследования в современном

мире». ГВУЗ Переяслав-Хмельницкий государственный педагогический университет им. Григория Сковороды; Институт общественной трансформации, выпуск 11(55), часть 2, Переяслав, 2019 , p.107-112, ISSN 2524-0986, УДК 001.891 (100) «20»

5. DOROGAIA, I. *Концепция устойчивого развития и управление изменениями компании*, XX Міжнародная науково-практичної конференції "Статистичні методи та інформаційні технології аналізу соціально-економічного розвитку", г. Хмельницький, 21.05.2020 (in plen)
6. ШАВГА, Л.А., ШАВГА Г.А. Современные направления развития мотивации персонала. În: Менеджмент XXI століття : глобалізаційні виклики: матеріали IV Міжнародної науково-практичної конференції : зб. наук. пр. / за ред. І. А. Маркіної. Полтава : ПП «Астрая», 2020. 287 с.. УДК 005 «20» М 50, стр. 73-77
7. ШАВГА, Л.А., ШАВГА Г.А... Внедрение европейской модели обучения на протяжении всей жизни в Республике Молдова. În: Менеджмент XXI століття : глобалізаційні виклики: матеріали IV Міжнародної науково-практичної конференції : зб. наук. пр. / за ред. І. А. Маркіної. Полтава : ПП «Астрая», 2020. 287 с.. УДК 005 «20» М 50 , стр. 259-264
8. БИЛАШ Л. Л. Инвестиционный менеджмент как фактор развития информационных технологий и конкурентоспособности бизнеса, Побудова інформаційного суспільства: ресурси і технології : мате ріа ли XVIII Міжнародної науково-практичної конференції, Київ, 19-20 вересня 2019 р. [Електронний ресурс] / МОН України, УкрІНТЕІ [та ін.]. – Київ : УкрІНТЕІ, 2019. – 404 с. (с. 22-26), ISBN 978-966-479-104-2
9. БИЛАШ Л. Л., ДОРОГАЯ И. И. Преобразование менеджмента компаний под воздействием современных тенденций бизнеса, Побудова інформаційного суспільства: ресурси і технології : мате ріа ли XVIII Міжнародної науково-практичної конференції, Київ, 19-20 вересня 2019 р. [Електронний ресурс] / МОН України, УкрІНТЕІ [та ін.]. – Київ : УкрІНТЕІ, 2019. – 404 с. (с. 34-40), ISBN 978-966-479-104-2, 6. 3. Bilaș L. Этика и социальная ответственность бизнеса как ключевые приоритеты преуспевающих компаний. Материалы международной научно-практической конференции «Инновационное предпринимательство, менеджмент, финансы: состояние, анализ тенденций и научно-экономическое развитие Львов, ноябрь 2019 года.
10. BILAȘ L. Гендерные аспекты лидерства в условиях перемен. Международная научная конференция «Актуальные научные исследования в современном мире», ГВУЗ«Переяслав-Хмельницкий государственный педагогический университет имени Григория Сковороды»ОО «Институт общественной трансформации» ноябрь 2019 года. 5. Билаш Л. Л.,XX Міжнародної науково-практичної конференції"Статистичні методи та інформаційні технології аналізу соціально-економічного розвитку", 2020, 21 mai Хмельницький, Ключевые концепции команд и командообразования: значение виртуальных команд
11. КОТЕЛЬНИК А., БИЛАШ А., XX Міжнародної науково-практичної конференції"Статистичні методи та інформаційні технології аналізу соціально-економічного розвитку", 2020, 21 mai Хмельницький,Эффективное командное сотрудничество в условиях информационной эпохи: значение гибкой методологии построения команд в бизнес-организациях.

12. CALMÂȘ V., FEDORCIUCOVA S., TABUNSCIC O., ȘPAC Gh. The identification of toxic substances in some cosmetic products sold in republic of Moldova. În: International Conference on Management Science and Engineering Management, 2020, (în curs de editare).

Materiale metodico - didactice

1. SOLCAN, A., PORTARESCU, S. *Ghid privind elaborarea şi susţinerea tezei de an*: Specialitatea: 0413.1. Business şi administrare: Ciclul I – studii superioare de licenţă /; Acad. de Studii Econ. din Moldova, Fac. Business şi Administrarea Afacerilor, Dep. Management. – Chişinău: ASEM, 2020. – 34 p. ISBN 978-9975-75-974-8.
2. MELNIC, Igor, SAVCIUC, Oxana, ÎNDRUMAR METODIC privind stagiul de practică la ciclul II, Masterat, în cadrul întreprinderilor de profil la specializările „Managementul Marketingului", „Reclamă şi Relaţii Publice" și "Logistică și Supply Chain Management", 16 pagini, Chişinău, ASEM, 2020, ISBN 978-9975-75-971-7.
3. SAVCIUC Oxana, RAILEAN Elena. Îndrumar metodic la disciplina "Marketing direct", predată la Școala Masterală, specialitatea Management Marketing. Chișinău: ASEM. – în curs de apariție.
4. PETROVICI Sergiu, *Cercetări de marketing*, curs universitar, Chișinău, ASEM, 2020.
5. TURCOV, Elena, Indicaţii metodice Cu referinţă la organizarea stagiului de practică în cadrul întreprinderilor de profil pentru studenţii anului II, Ciclu II – Masterat de la specializarea Gestiunea şi Dezvoltarea Turismului. Chişinău, ASEM, 2020 – 18 p. ISBN 978-9975-75-957-1.
6. BULICAN, Adrian, Îndrumar metodic pentru lucrări practice la disciplina « Gestiunea hotelieră » pentru masteranzii anului I, ciclul II, specialitatea Gestiunea si Dezvoltarea Turismului.
7. CALMÂȘ V., Bazele nutriției umane, note de curs, Chişinău, ASEM, 2020, 165p., 9,0c.a., (în curs de editare)

Anexa 14. Lista publicaţiilor cadrelor ştiinţifico-didactice de la facultatea Finanţe

- **COBZARI, Ludmila.** Monografie colectivă, Financial challenges and perspectives in the administration of economic entities in the Republic of Moldova. Collective monograph edited by iScience, Warsaw, Poland, 2019, 204 p., ISBN 978-83-66216-20-4.
- **BOTNARI, Nadejda. GRICIUC, Petru.** Rolul instrumentelor fiscale în edificarea economiei de piaţa funcţională în Republica Moldova. Monografie. 2019. ISBN978-9975-75-958-8
- **BERGHE, Nadejda**. Veniturile proprii ale unităţilor administrativ-teritoriale din Republica Moldova prin prisma evaluării potenţialului fiscal, Monografie, Editura TIPOMOLDOVA, Iaşi, 2020. 208 pagini, ISBN 978-606-42-0764-7
- **BULGAC, Corina.** Relaţionarea între presiunea fiscală şi performanţa financiară a entităţilor din
- sectorul vitivinicol. Monografie. Editura TIPOMOLDOVA, Iaşi, 2020. 240 pagini, ISBN 978-606-42-0763-0
- **BUŞMACHIU, Eugenia.** Accounting of Reductions in Merchandise Operations, ETC (Economy Transdisciplinarity Cognition), Editura Universitatii George Bacovia www.ugb.ro/et, Vol. 21,Issue 2/201838-43, ISSN 2068 - 7389 - online edition
- **CIUBOTARU, Maria. BOTNARI, Nadejda.** Abordări teoretico-metodologice referitoare la dezvoltarea strategică a corporaţiilor. În: Dezvoltarea economico-socială durabilă a euroregiunilor şi a zonelor transfrontaliere. Vol. XXXV al ediţiei a XV-a, Ed. Performantica, 2019, Iaşi, Romania. ISBN: 978-606-685-687-4. Pag. 88-95, 0,7 c.a.
- **COBZARI, Ludmila. MĂRGINEANU, Aureliu.** Piaţa de credit în Republica Moldova: realităţi şi probleme. În: Dezvoltarea economico-socială durabilă a euroregiunilor şi zonelor transfrontaliere, volumul XXXV, Iaşi, 2019, pag. 111-121, ISBN ISBN 978-606-685-687-4, 0,54 c.a.
- **BĂNCILĂ, Natalia. MĂRGINEANU, Aureliu.** Investiţiile şi zonele de liber schimb – condiţii primordiale ale dezvoltării relaţiilor transfrontaiere În: Dezvoltarea economico-socială durabilă a Euroregiunilor şi a Zonelor Transfrontaliere. Conferinţa ştiinţifică internaţională din 25 octombrie 2019.Ediţia a –XX-a. Institutul de cercetări economice şi sociale „ Gh. Zane". Iaşi: Performantica, 2019, vol. XXXV, pag. 16-21, 0,4 c.a.ISBN 978-606-685-687-4
- **BĂNCILĂ, Natalia. MĂRGINEANU, Aureliu. BOTNARI, Nadejda.** Stabilitatea financiară – oportunitate primordială a activităţii economice a statului :Dezvoltarea economico-socială durabilă a Euroregiunilor şi a Zonelor Transfrontaliere. Conferinţa ştiinţifică internaţională din 25 octombrie 2019.Ediţia a –XX-a. Institutul de cercetări economice şi sociale „ Gh. Zane". Iaşi: Performantica, 2019, vol.XXXV, pag. 28-40,0,7 c.a.ISBN 978-606-685-687-4
- **MĂRGINEANU, Aureliu. COBZARI, Ludmila.** Piaţa de credite din Republica Moldova: realităţi şi probleme. În: *Dezvoltarea economico-socială durabilă a euroregiunilor şi a zonelor transfrontaliere,* conf. şt. int., Iaşi: Institutul de Cercetări Economice şi Sociale "Gh. Zane", 2019, vol. XXXV, Ed. Performantica, 2019, p. 111-122, ISBN: 978-606-685-687-4, 0,7 c.a.
- **CIUBOTARU, Maria.** Abordări teoretico-metodologice referitoare la dezvoltarea strategică a corporaţiilor. În: Dezvoltarea economico-socială durabilă a euroregiunilor şi a

zonelor transfrontaliere. Vol. XXXV. ECONOMIE. Materialele Conferinţei ştiinţifice internaţionale ediţia a XV-a "Sustainable economic and social development of Euroregions and Cross-border areas" din 25 octombrie 2019. IAŞI, Romania 2019.

- **CIUBOTARU, Maria. FRUNZĂ, Irina.** Metodologia de analiză a performanţei băncii comerciale sub impactul riscului bancar. În: Revista Ştiinţifică Economica, nr.2 (iunie), 2020. Chişinău: ASEM, 2020, 1,0 c.a
- **CIUBOTARU, Maria.** Dezvoltarea metodelor managementului financiar-bancar de măsurare şi analiză a performanţei băncilor comerciale din perspectiva minimizării riscului bancar. In: Conf. Şt. Int. "Competitivitatea şi inovarea în economia cunoaşterii", (27-28 septembrie 2019: Materiale/teze / com. şt.: Grigore Belostecinic (preşedinte) [et al.]. – Chişinău : ASEM, 2019. ISBN 978-9975-75-968-7. p. 756-761.
- **PETROIA, Andrei. SANDU, Irina.** Gender Gaps in Public Spending for Health Care in the Republic of Moldova. În: MEDICAL ANTHROPOLOGY eJOURNAL. [online]. Vol. 4, No. 57: Oct 2, 2019. 0,58 c.a. Disponibil: https://hq.ssrn.com/Journals/IssueProof.cfm?abstractid=3458380&journalid=2136318&issue_number=57&volume=4&journal_type=CMBO&function=showissue
- **PETROIA, Andrei.** Analysis of Gender Gaps in Public Spending in the Republic of Moldova. În: DEVELOPMENT ECONOMICS: WOMEN, GENDER, & HUMAN DEVELOPMENT eJOURNAL. [online]. Vol. 8, No. 75: Oct 8, 2019. 1,06 c.a. Disponibil: https://hq.ssrn.com/Journals/IssueProof.cfm?abstractid=3458128&journalid=1979671&issue_number=75&volume=8&journal_type=CMBO&function=showissue
- **PETROIA, Andrei.** Риски кибербезопасности финансовых учреждений и возможные методы их устранения. In: ASEM, Economica, Chişinău, Revistă ştiinţifico-didactică, An.XXVII, nr.4(110)/ 2019, Editura ASEM, pp.156-163. ISSN 1810-9136. 0,37 c.a.
- **PETROIA, Andrei.** Objectives and Instruments of Fiscal Policy to Stimulate Economic Growth in Developing Countries. In: Economic and Engineering Studies, The Scientific Journal of Cahul State University "Bogdan Petriceicu Hasdeu", №. 2 (6), 2019, pag.28–34, ISSN 2587-313X. 0,67 c.a.
- **PETROIA, Andrei.** Sistemele fiscale din diferite ţări la etapa actuală. In: Conferinţa Ştiinţifică Internaţională „Paradigme moderne in dezvoltarea economiei naţionale şi mondiale", 1-2 noiembrie 2019, USM, Chişinău, pp.290-303. ISBN 978-9975-149-73-0. 0,90 c.a.
- **CERNIT, Rodica. CASIAN, Angela. CIOBANU, Natalia.** Asigurări şi protecţie socială**:** Note de curs. Chişinău, ASEM, 2019, 169 p., 7,2 c.a. ISBN 978-9975-75-960-1.
- **CERNIT, Rodica.** Protecţia socială – parte integrantă a politicii social-economice ale statului: Lucrare metodico – didactică, Chişinău, ASEM, 2019, 32 p., *1,4 c.a.* ISBN 978-9975-80-146-1
- **BILOOCAIA, Svetlana.** *Gesellschaftsrechtliche Transformationen von wirtschaftlichen Systemen in den Zeiten der Neo-Industrialisierung*. Collective monograph. (1.7 The Financial Integration of Bonds Markets of European Countries. pp. 62-72) Verlag SWG imex GmbH, Nuremberg, Germany, 2020. 714 p. ISBN 978-3-9819288-3-4.
- **BILOOCAIA, Svetlana.** Perspectives of improvement of the capital market of the Republic of Moldova through ***broadening the investors' base.*** În: *Annals of "Dunarea de Jos" University of Galati Fascicle I. Economics and Applied Informatics*. Years XXVI, 2019, pp. 32-43, ISSN 2344-

6315. Available: http://analefseauem.ro/upload/arhiva-revista/2019/articole/3%20Biloocaia%20Svetlana.pdf

- **BILOOCAIA, Svetlana.** The peculiarities of capital market in the Republic of Moldova and main directions of its development based on European Union experience. *Relații Internaționale Plus. Revistă științifico-practică*, IRIM, 2019, nr. 2 (16), pp. 117-129, ISSN1857-4440, categoria B.
- **BILOOCAIA, Svetlana.** The particularities of integration of the stock market of the Republic of Moldova in the European financial market. *Economica*, ASEM, martie 2020, an. XXVIII, nr. 1 (111), pp. 82-97. ISSN 1810-9136., categoria B.
- **BILOOCAIA, Svetlana.** The prospect of the capital market development through implementation in the Republic of Moldova the best European Union practice in the field of corporate governance. În: *International Conference on theoretical and applied economic practices „Economic growth in conditions of globalization: welfare and social inclusion"*. October 10-11, 2019. Chisinau. the 14th edition. Vol. II. National institute for economic research. pp. 86-93. Chişinău. INCE, 2019. ISBN 978-9975-3305-4-1.
- **CIOBU, S.;** IORDACHI, V. Role of the central banks in prevention and management of bank frauds. În. *Revista* „Journal of Social Sciences", vol. II (3). 2019, pag. 63-71. ISSN: 2587-3490.
- IORDACHI, V.; **CIOBU, S.** External debt implications on the development of national economy. În: *Revista* „ECONOMIE ŞI SOCIOLOGIE", nr. 2, pag. 32 – 41. ISSN: 1857-4130.
- **CIOBU, S.**; EFIMENCO O. Bank reputational risk: ways of overcoming in the Republic of Moldova and the international practices. In: Financial challenges and perspectives in the administration of economic entities in the Republic of Moldova. Collective Monograph. Warsaw, 2019. P. 139-174. ISBN 978-83-66216-20-4.
- **CIOBU, S.;** IORDACHI, V.; EFIMENCO O. The bank's image: formation and ways of improvement. Revista MEST (in process de publicare pentru numarul din iulie, articolul este recenzat pozitiv).
- **HINCU, R.;** LITOCENCO, A. Evolutions and challenges in the development of the information technology sector in the Republic of Moldova. În: *Annals of "Eftimie Murgu" University Reșița. Fascicle II - Economic Studies, Romania.* ISSN 2344-6315, quoted "b+" by CNCSIS in 2011, indexed in EBSCO and index COPERNICUS.
- **COCIUG, V.,** POSTOLACHE, V. The Essence of Credit Policies and Methods for Perfecting this from the Prudential Perspective. In: Competitivitatea şi inovarea în economia cunoaşterii. În editie , 27 – 27 septembrie 2019. Chişinău, Republica Moldova: ASEM, 2019.
- **COCIUG, V.,** POSTOLACHE, V. Sistemul financiar în contextul implementării politicii financiare. In: Creşterea economică în condițiile globalizării: bunăstare și incluziune socială. În editie, 10-11 octombrie 2019. Chişinău, Republica Moldova: INCE, 2019
- **MISTREAN, L.,** Review of Basel standarts on management market risk. În: The International Scientific and Practical Conference "Internal control in financial institutions in the context of thenew regulatory framework anf technology challenges": Book of Abstracts, 22-23 martie 2019. Chişinău: ASEM, 2019, p. 52. ISBN 978-9975-75-946-5
- **MISTREAN, L.,** Improving prudential supervision in order to ensure bank stability in Moldova. Revista tinerilor economişti. nr. 32, 2019, pp. 93-101. ISBN 1583-9982; e-ISSN 2067-0052.

- **MISTREAN, L.,** Fintech impact on the banking business. In: 11th International Conference Competitiveness and Stability in the Knowledge-Based Economy, Book of Abstracts, October 25-26, 2019. Craiova, 2019, p. 29. ISBN 978-606-14-1553-3.
- **MISTREAN L.,** POPESCU, L., Classic and modern concepts on tax and taxation systems. Economica. 2019, nr. 4 (110), pp. 49-62. ISSN 1810-9136.
- **MISTREAN L.,** POPESCU, L., RADULESCU, M. Contemporary theories on tax and taxation formulated in international taxation and in Romania. Economica. 2019, nr. 4 (110), pp. 78-97. ISSN 1810-9136.
- **MISTREAN, L.**, BUŞMACHIU, E., Bank credit risk management in the Republic of Moldova in the context of Basel III agreement. In: Globalization and Higher Education in Economics and Business Administration (GEBA 2019), Book of Abstracts, October 17-20, 2019. Iasi, 2019, p. 66
- **SECRIERU, A**.; LOPOTENCO, V.; PÂRȚACHI, V.; VEVERIȚĂ, I.; MIJA, S. *Impactul adaptării sistemului financiar din Republica Moldova la standardele Uniunii Europene*, Ch.: ArtPoligraf, 2020. 198 p. ISBN 978-9975-3389-1-2.
- ABABII, V., **SECRIERU, A.** Rentabilitatea activităţii bancare sub impactul noilor modele de business bancar, *Economica*, 2019, 3 (109), 60-69, ISSN 1810-9136.
- POPA, L., **SECRIERU,A.** Problema dimensionării structurilor de audit intern în sectorul public al Republicii Moldova, ***Economica*, 2019, 3 (109), 70-80, ISSN 1810-9136.**
- **STRATULAT**, O., CÎRLAN A. Analiza evoluţiei cursului valutar al leului moldovenesc. Comunicare verbală la Conferinţa ştiinţifică Internaţională **"Competitivitatea şi inovarea în economia cunoaşterii"**, 27-28 Septembrie 2019.
- Indicaţii metodice privind elaborarea studiului analitic la unitatea de curs Monedă şi Credit, autori - STRATULAT Oleg, prof. univ. dr., CÎRLAN Ana, conf. univ. dr.
- Методических указания для выполнения аналитического исследования по учебному курсу „Деньги и кредит”, авторы –СТРАТУЛАТ Олег, проф., к.э.н., КЫРЛАН Анна, доцент, к.э.н.

Anexa 15. Lista publicațiilor cadrelor științifico-didactice de la facultatea relații Economice Internaționale

Capitole în monografii şi culegeri (naţionale / internaţionale),

1. DIENES Alexandra, AFONTSEV Sergey, BALÁS Péter, **CRUDU Rodica,** GALOYAN Diana, Chapter 3. **Economic Integration**. In*:* Charap Samuel, Jeremy Shapiro, John J. Drennan, Oleksandr Chalyi, Reinhard Krumm, Yulia Nikitina, and Gwendolyn Sasse, eds., A Consensus Proposal for a Revised Regional Order in Post-Soviet Europe and Eurasia. Santa Monica, CA: RAND Corporation, 2019,p. 33-52, 5.11 c.a. (0,15 c.a.) ISBN: 978-1-9774-0361-2 (https://www.rand.org/pubs/conf_proceedings/CF410.html. Also available in print form)

Articole din reviste cu factor de impact:

1. **CRUDU, Rodica,** The Role of Innovative Entrepreneurship in the Economic Development of EU Member Countries, *Journal of Entrepreneurship, Management and innovation*, Vol. 15, Issue 1, 2019, p. 35-60, 1,35 c.a., ISSN: 2299-7326 (Online) 2299-7075 (Print). Available online: https://doi.org/10.7341/20191512(Web of Science)
2. SISCAN, Z., SISCAN, N. *The coming of Homo Iintelligens paradigm and new forms of Labour organization*. În: Society Consciousness Computers, Volume 6, 2020, p.17.-Bacău: Ed. Vasile Alecsandri University of Bacău, Romania. - ISSN 2359-7321, ISSN-L 2359 -7321

Articole din alte reviste internaţionale

1. **POPA, M.** L'Economie Créative et l'Innovation comme Vision Moderne pour Améliorer le Bien-être des Nations. *Studii Europene*. Chişinău, 2019, Nr.14., p.23- 41. 0,75 c.a, ISSN 2345-1041 ISSN-L 2345-1041, Indexare Gesis-SSOAR http://www.studiieu.org/files/publications/SE-14-2019.pdf

Materiale/teze la forurile științifice internaționale

1. CRUDU, R, POPA, M, HACHI M., Analiza dinamicii relațiilor economice bilaterale între Republica Moldova și România în contextul dezvoltării regionale. În: Conferinţa ştiinţifică internaţională "The future of Europe", ediţia a 10-a, 31 octombrie – 1 Noiembrie 2019, ASE Bucureşti, p.145-155. ISSN 2392-8611, ISSN-L 2392-8611.
2. BENEA-POPUȘOI Elina, RUSU Ecaterina. CLUSTERS AS AN ENVIRONMENT OF COMPETITIVE COLLABORATION. A CASE STUDY ON THE EMERGING APPAREL ECONOMIC CLUSTER IN THE R. MOLDOVA. To appear in: Proceedings of The Fourteenth International Conference on Management Science and Engineering Management, Springer. (acceptat pentru publicare: 4 martie 2020) Paper ID: Elina Benea-Popușoi-IC1145-201912300000096.
3. BENEA-POPUȘOI Elina, DUCA Svetlana.THE DEVELOPMENT OF HUMAN CREATIVITY AS A WAY TO COMPETE GLOBALLY AND MAKE KNOWLEDGE ECONOMY MORE INCLUSIVE. To appear in: Proceedings of The Fourteenth International Conference on Management Science and

Engineering Management, Springer. Paper ID: Elina Benea-Popușoi-IC1145-202001110000105. (acceptat pentru publicare: 16 martie 2020)

4. SISCAN, Z., COJOCARU, O. *The circular ecological economy - a beneficial environment in light of the use of natural resources in the Republic of Moldova*, EGU2020-58, EGU General Assembly 2020, Vienna, Austria, https://doi.org/10.5194/egusphere-egu2020-58
5. LOBANOV, Natalia. *Приоритеты сотрудничества в рамках Восточного партнерства.* În: *Современная архитектура мировой экономики (4I's): инвестиции, инновации, индустрия, интеграция: материалы международной научно-практической конференции.*Ростов н/Д, 6 декабря 2019 г. p.47-51, 0,33 c.a. ISBN 978-5-7972-2686-4
6. DODU-GUGEA, L., Sustainable development and green economy. В: Материалы международной научно-практической конференци "Современная архитектура мировой экономики (4i's): инвестиции, инновации, индустрия, интеграция". Ростов-на-Дону: РГЭУ (РИНХ), 2019, pp. 37-43. ISBN 978-5-7972-2686-4.
7. BÎRCĂ; A., MAMALIGA, A., Young peoples' relationship with the labour market: the Republic of Moldova vs. the European Union, În: Economic Theory and Law, N 3 (38) 2019, Kharikiv, pp.27-40, ISSN 2522-4018 (Online), ISSN 2411-5584 (Print)

Articole în reviste naționale, categoria B:

1. LOBANOV, N. Politica europeană de vecinătate: evoluție și priorități. În: *Economica*, 2019, Nr.2 (108), p.89-102, 1,33 c.a. ISSN 1810-9136
2. SISCAN, Z . Cadrul conceptual-metodologic al analizei unui mediu de afaceri international. În Revista ECONOMICA, An. XXVIII, nr.3 (109), septembrie, 2019, p.p.117-134. ISSN 1810-9136
3. POPA M.. Inovația și alți determinanți specifici ca elemente cheie de bunăstare în Uniunea Europeană, CSEI Working Papers Series, Issue 12, 2019, p. 28-38. 0,36 c.a, ISSN: 2537-6187. Indexare (DOAJ, RePEC, CEEOL) https://csei.ase.md/wp/issue_12.php
4. CRUDU, Rodica, SAVA, Lucia.Calitatea Studiilor Universitare și Inserția Pe Piața Muncii a Absolvenților în Republica Moldova.CSEI Working Papers Series, Issue 12, June 2019, pp. 6-27. ISSN 2537-6187. Available online at: https://csei.ase.md/wp/files/issue12/WP_Issue12-6-27_CRU.pdf
5. CAZACU, Meri, CRUDU,Rodica. External Assistance and its Effects on Eradicating Poverty. CSEI Working Papers Series, Issue 12, June 2019, pp. 39-45. ISSN 2537-6187. Available online at: https://csei.ase.md/wp/files/issue12/WP_Issue12-39-45_CAZ.pdf
6. CRUDU, Rodica, Diana LESNIC, The Role of the BRICS Countries in the Geographical Distribution of the World Trade. CSEI Working Papers Series, Issue 12, June 2019, pp. 55-66. ISSN 2537-6187. Available online at: https://csei.ase.md/wp/files/issue12/WP_Issue12-55-66_LES.pdf
7. PERJU Diana, CRUDU Rodica, The Evolution of Economic Relations Between the Republic of Moldova and the European Union in the Period of 2007-2018. CSEI Working Papers Series, Issue 12, June 2019, pp. 67-83. ISSN 2537-6187. Available online at: https://csei.ase.md/wp/files/issue12/WP_Issue12-67-83_PER.pdf

articole în alte reviste naţionale

1. HACHI, M., RAILEAN, V., JELEAPOV, A. Nivelul de trai al populației și dezvoltarea umană în Regiunea de Dezvoltare Centru. În: Culegerea de articole dedicată membrului corespondent AȘM Ion Dediu: Impactul antropic asupra calității mediului. Tipografia Impressum, Chișinău 2019. pp. 290-298. ISBN 978-9975-3308-0-0.

articole în culegeri naţionale

1. LOBANOV, N. Sinergia Mării Negre: aspecte ale evoluției. În: *Integrare prin Cercetare şi Inovare":* conferinţa ştiinţifică naţională cu participare internaţională. Chișinău, 7-8 noiembrie 2019. P. 395-398, 0,21 c.a. ISBN 978-9975-149-46-4
2. Zubenschi M., Dragalin, Iu., **Crudu R.,** Lîsîi A., Gribincea T., Ghid de educaţie financiară. Centrul de Informaţii Universitare. Chişinău, 2019, 106 p., ISBN 978-9975-108-81-2. Disponibil online :https://drive.google.com/file/d/1b6uJbG_u7CaaVcKq-iPwrjby1LtN7z7C/view?fbclid=IwAR2YndAs9FhPeZekGIw5_6r3OOolZVTD_JfmTfLCTf4bfIccYdUzMFMBW9Q
3. LOBANOV, Natalia. Cooperarea internaţională în producţie: particularități și forme. În: *Competitivitate şi inovare în economia cunoaşterii:* conf. șt.int. Chișinău, 27-28 septembrie 2019.Ediţia a 21-a: Lucrări ştiinţifice, Chişinău: ASEM, 2019P. 389-395 0,7 c.a.ISBN 978-9975-75-968-7.

Articole publicate în materiale ale conferințelor științifice naționale

1. APACHIŢA, S., Pedagogia evaluării curente a competențelor lingvistice: calitatea testelor și corespunderea acestora programelor de studii. În: *Conferința științifică anuală a doctoranzilor și post doctoranzilor*, UPSIC, Chișinău, 2019 , pp ISBN 9789975464246.

2. BACINSCHII, S., Improving listening comprehension skills in business English. În *Probleme de filologie: aspecte teoretice şi practice:* Conf., Șt., Naţ. Ediţia V-a 2018, USARB, Bălţi, 2019, pp.170-175, ISBN: 978-9975-3316-6-1.

3. BACINSCHII, S., Using technology in business English teaching. În: *Проблемы лингвистики и методики обучения иностранным языкам в свете межкультурной коммуникации*: Conf., Șt., Inter., 18 aprilie 2019, UST "*Taras Șevcenko*", Рыбница 2019,pp. 70-75,УДК 371.3,37. 01

4. BOLGARI, N., Developing Academic Skills through Summary Writing. În: *Probleme de filologie: aspecte teoretice şi practice:* Conf., Șt., Naţ. Ediţia V-a 2018, USARB, Bălţi, 2019, pp.176-180, ISBN: 978-9975-3316-6-1.

5. BOLGARI, N., Problem-Based Approach in Learning Business English. În: *Проблемы лингвистики и методики обучения иностранным языкам в свете межкультурной коммуникации*: Conf., Șt., Inter., 18 aprilie 2019, UST "*Taras Șevcenko*", Рыбница 2019, pp. 80-85, УДК 371.3,37. 01.

6. CHIOSEA, A., Problem-Based Learning as an active method of teaching foreign languages. În: *Probleme de filologie: aspecte teoretice şi practice:* Conf., Șt., Naţ. Ediţia V-a 2018, USARB, Bălţi, 2019, pp.187-191, ISBN: 978-9975-3316-6-1.

7. CHIOSEA, A., Case study teaching method. În: *Проблемы лингвистики и методики обучения иностранным языкам в свете межкультурной коммуникации*: Conf., Șt., Inter., 18 aprilie 2019, UST "*Taras Şevcenko*", Рыбница 2019, pp. 65-70, УДК 371.3,37. 01.

8. DIACONU, L., The problem of multicultural misunderstanding in teaching foreign languages. În *Probleme de filologie: aspecte teoretice şi practice:* Conf., Șt., Naţ. Ediţia V-a 2018, USARB, Bălţi, 2019, pp.192-198, ISBN: 978-9975-3316-6-1.

9. DIACONU, L., The problem of interculturalism as a teaching tendency in the modern world. În: *Проблемы лингвистики и методики обучения иностранным языкам в свете межкультурной коммуникации*: Conf., Șt., Inter., 18 aprilie 2019, UST "*Taras Şevcenko*", Рыбница 2019, pp. 164-171, УДК 371.3,37. 01.

10. HÎRBU, S., Семантическая репрезентация сравнений в английском, немецком, румынском и русском языках. În: *Проблемы лингвистики и методики обучения иностранным языкам в свете межкультурной коммуникации*: Conf., Șt., Inter., 18 aprilie 2019, UST "*Taras Şevcenko*", Рыбница 2019, pp. 154-159, УДК 371.3,37. 01.

11. HÎRBU, S., Этнокультурная коннотация в семантике образных сравнений. În: *Probleme de filologie: aspecte teoretice şi practice:* Conf., Șt., Naţ. Ediţia V-a 2018, USARB, Bălţi, 2019, pp.104-113, ISBN: 978-9975-3316-6-1.

12. MOLDOVANU, Gh., Множественность интерпретаций понятия деривации в современной лингвистике. лексическая деривация в широком смысле. În: *Probleme de filologie: aspecte teoretice şi practice:* Conf., Șt., Naţ. Ediţia V-a 2018, USARB, Bălţi, 2019, pp.21-46, ISBN: 978-9975-3316-6-1.

13. PANAINTE, L., Dialectica atitudinii față de greșelile elevilor în procesul de învățare a limbilor străine. În: *Probleme de filologie: aspecte teoretice şi practice:* Conf., Șt., Naţ. Ediţia V-a 2018, USARB, Bălţi, pp. 213-118, ISBN: 978-9975-3316-6-1.

14. PANAINTE, L., Die Entwicklung Des Kritischen Denkens Im Fremdspracheunterricht. În: *Проблемы лингвистики и методики обучения иностранным языкам в свете межкультурной коммуникации*: Conf., Șt., Inter., 18 aprilie 2019, UST "*Taras Şevcenko*", Рыбница 2019, pp. 42-47, УДК 371.3,37. 01.

15. ROMANOVA, A., Some listening comprehension facilitating strategies. În: *Проблемы лингвистики и методики обучения иностранным языкам в свете межкультурной коммуникации*: Conf., Șt., Inter., 18 aprilie 2019, UST "*Taras Şevcenko*", Рыбница 2019, pp. 42-47, УДК 371.3,37. 01.

16. METLEAEVA, M., ROMANOVA, A., Авторефлексия над опытом перевода //Балканский тезаурус: коммуникация в сложно-культурных обществах на Балканах / Отв. ред. И. А. Седакова, ред. М. М. Макарцев, Т. В. Цивьян. М.: Институт славяноведения РАН, 2019. (Балканские чтения. 15.). с. 166-171. ISSN 2618-8597.

17. VASILACHI, S., Eficientizarea tehnicilor de comunicare în grup aplicabile în munca cu studenţii la ASEM. În: *Probleme de filologie: aspecte teoretice şi practice:* Conf.,Șt., Naţ. Ediţia V-a 2018, USARB, Bălţi, pp. 224-237, ISBN: 978-9975-3316-6-1.

18. VASILACHI, S., Increasing students' satisfaction with the use of moodle. În: *Проблемы лингвистики и методики обучения иностранным языкам в свете межкультурной коммуникации*: Conf., Șt., Inter., 18 aprilie 2019, UST "*Taras Șevcenko*", Рыбница 2019, pp. 42-47, УДК 371.3,37. 01.

Suport metodic

1. **GROZAV, P., VASILACHI, S., MĂMĂLIGĂ, A., BOLGARI, N., APACHIȚA S.** Developing Writing Skills in Business English. Coordonator Gh. Moldovanu. Editorial-Polygraphic Service of ASEM. Chișinău, 2019. ISBN 978-9975-75-969-4

Anexa 16. **Reprezentanți ai companiei Crystal System în vizită la ASEM**

Reprezentanți ai companiei Crystal System în vizită la ASEM

Sudenții Facultății Tehnologii Informaționale și Statistică Economică a ASEM, precum și persoane interesate de domeniul IT, au avut o întâlnire, pe 20 noiembrie, cu reprezentanți din cadul companiei internaționale Crystal System, companie de consultanță tehnică SAP, pentru care termenii de "Big Data", "Cloud Platform", "HANA in memory database", "Mobile Technologies", "Busines Inteligence", "ERP" fac parte din limbajul uzual.

Evenimentul a fost deschis de către decanul Facultății Tehnologii Informaționale și Statistică Economică a ASEM, Aureliu Zgureanu, care a menționat: "Ne bucură faptul că, astfel de evenimente se organizează, tot mai des, în cadrul universității noastre. În acest sens, compania Crystal System este unul din cei mai apropiați parteneri. ASEM a promovat întotdeauna astfel de întâlniri și parteneriate, care au o importanță majoră pentru toți: studenți, companie, universitate.

În discursul său, administratorul Crystal System Group, Ion Costaș a prezentat compania și a relatat celor prezenți despre perspectivele de dezvoltare ale companiei, la nivelul Republicii Moldova.

Prezent la eveniment, Costin Avram, General Manager Crystal System Group, a vorbit, cu lux de amănunte, despre domeniile actuale de activitate ale companiei la nivel global și care sunt obiectivele stategice pe care Crystal System dorește să le atingă.

Cu sloganul "O carieră de succes", Alexandru Andruh, Team Leader Crystal System Moldova, din proprie experiență, a convins tinerii că totul este posibil și drumul de la facultate la o carieră de succes în domeniul IT este deschis și în cadrul companiei Crystal System.

În aceeași ordine de idei a urmat discursul lui Stanislav Rudeanu, acum câțiva ani student al Facultății Tehnologii Informaționale și Statistică Economică a ASEM, la moment - Regional Manager Crystal System Moldova.

Stanislav Rudeanu a ținut să informeze auditoriul că, în cadrul facultății TISE a ASEM, compania Crystal System organizează un nou curs gratuit de programare SAP ABAP, cu începere pe 23 noiembrie curent și va culmina cu un concurs cu premii și oferte de angajare. În cadrul cursului, participanții vor face cunoștință cu limbajul de programare ABAP, cele mai noi paradigme informatice: in-memory database, in-cloud programming dar și cele mai noi tehnologii de programare UI. Cursul va fi ținut de către traineri certificați de la Crystal System, cu o vastă experiență internațională în domeniu. Rezultatele bune la testul final și dorința de a începe cariera profesională alături de Crystal System vor garanta o ofertă de angajare în cadrul companiei.

La final, publicul a manifestat interes deosebit față de eveniment, fiind adresate o serie de întrebări, urmate de răspunsuri detaliate.

ASEM încurajează astfel de evenimente și este mereu deschisă spre bune practici și colaborare reciproc avantajoasă cu toate companiile din sectorul economic real.